LG
Life's Good

DEUTSCH
ENGLISH

Benutzerhandbuch
User Guide
LG-E440

MFL67868135 (1.0)

www.lg.com

DEUTSCH

Benutzerhandbuch

- Die Displays und Abbildungen können von denen auf Ihrem Telefon abweichen.
- Der Inhalt dieser Anleitung kann je nach Modell variieren, abhängig von der Software des Mobiltelefons oder dem Dienstanbieter. Alle Informationen in diesem Dokument können ohne vorherige Ankündigung geändert werden.
- Dieses Gerät wird wegen seiner Touchscreen-Tastatur für Sehbehinderte nicht empfohlen.
- Copyright ©2013 LG Electronics, Inc. Alle Rechte vorbehalten. LG und das LG-Logo sind eingetragene Marken der LG Group und deren zugehöriger Unternehmen. Alle anderen Marken sind Eigentum ihrer jeweiligen Inhaber.
- Google™, Google Maps™, Google Mail™, YouTube™, Google Talk™ und Play Store™ sind Marken von Google, Inc.

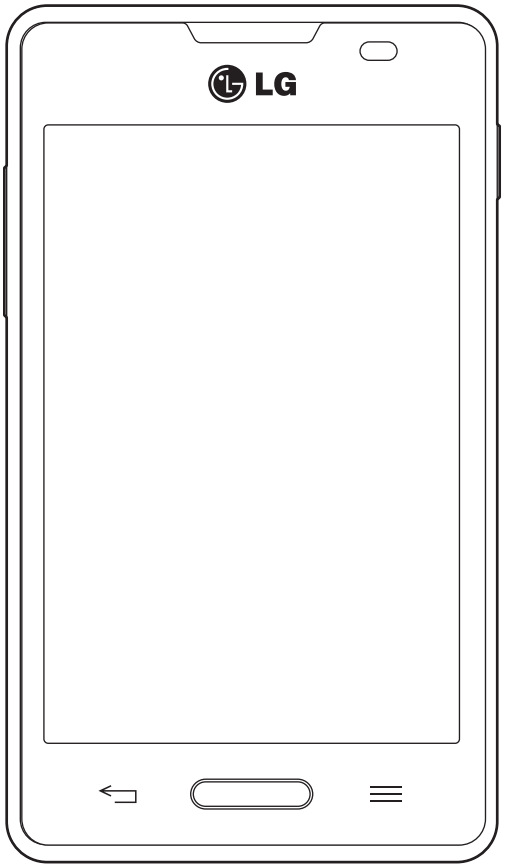

Inhaltsverzeichnis

Richtlinien für den sicheren und effizienten Gebrauch....4

Wichtiger Hinweis....11

Ihr neues Mobiltelefon....16
Telefonübersicht....16
Einsetzen der SIM-Karte und des Akkus....18
Telefon aufladen....20
Speicherkarte verwenden....21
Bildschirm sperren und entsperren....21

Ihr Homescreen....22
Touchscreen-Tipps....22
Homescreen....23
Homescreen anpassen....23
Zu den zuletzt verwendeten Anwendungen zurückkehren....24
Benachrichtigungen....24
Für Benachrichtigungen und Einstellungen nach unten ziehen....25
Schnelleinstellungen....25
Anzeigesymbole auf der Statusleiste....26
Bildschirmtastatur....27
Buchstaben mit Akzent eingeben....27

Google-Konto einrichten....28

Mit Netzwerken und Geräten verbinden....29
Wi-Fi....29
Verbindung zu Wi-Fi-Netzwerken herstellen....29
Wi-Fi aktivieren und eine Verbindung zu einem Wi-Fi-Netzwerk herstellen....29
Bluetooth....30
Mobildatenverbindung Ihres Telefons freigeben....31
PC-Verbindungen mit einem USB-Kabel....33

Anrufe....34
Sprachanruf tätigen....34
Kontakte anrufen....34
Annehmen oder Abweisen eines Anrufs....34
Hörerlautstärke anpassen....34
Neuer Anruf....35
Anruflisten anzeigen....35
Anrufeinstellungen....35

Kontakte....36
Kontakte suchen....36
Neuen Kontakt hinzufügen....36
Bevorzugte Kontakte....36
Eine Gruppe erstellen....37

Nachrichten....38
Nachrichten senden....38
Gruppiert....39
Nachrichteneinstellungen ändern....39

E-Mail....40
E-Mail-Konto verwalten....40
Arbeiten mit Kontoordnern....40
E-Mail-Nachrichten verfassen und senden....41

Kamera....42
Der Sucher....42
Erweiterte Einstellungen....43
Ein Foto machen....44
Nach der Aufnahme des Fotos....44
Gespeicherte Fotos ansehen....45

Videokamera....46
Der Sucher....46
Erweiterte Einstellungen....47
Ein Video aufnehmen....47

Nach der Aufnahme des Videos 48
Gespeicherte Videos ansehen 48
Lautstärke einstellen, wenn Sie ein Video ansehen 48

Spezielle LG Funktionen 49
QuickMemo 49
Verwendung der QuickMemo-Optionen 50
Anzeige der gespeicherten QuickMemos 50
LG SmartWorld 51
So gelangen Sie von Ihrem Telefon zu LG SmartWorld 51
So verwenden Sie LG SmartWorld 51

Multimedia 52
Galerie 52
Anzeigen von Bildern 52
Wiedergabe von Videos 52
Bearbeiten von Fotos/Videos 52
Löschen von Fotos/Videos 53
Festlegen als Hintergrund 53
Videos 53
Video wiedergeben 53
Musik 54
Musiktitel abspielen 54
Radio 55
Sender suchen 55
Automatische Sendersuche 55

Dienstprogramme 57
Wecker einstellen 57
Taschenrechner 57
Hinzufügen eines neuen Termins 57
Sprachmemo 58
Ton- und Sprachaufnahme 58
Aufgaben 58
Polaris Viewer 4 58
Google+ 59
Sprachsuche 59
Downloads 59

Das Internet 60
Browser 60
Verwenden der Internet-Symbolleiste 60
Anzeigen von Webseiten 60
Öffnen einer Seite 60
Surfen im Internet per Spracheingabe 60
Lesezeichen 61
Verlauf 61
Chrome 61
Anzeigen von Webseiten 61
Öffnen einer Seite 61
Surfen im Internet per Spracheingabe 61
Synchronisieren mit anderen Geräten 62

Einstellungen 63
Menü „Einstellungen“ aufrufen 63
DRAHTLOS & NETZWERKE 63
TELEFON 64
PRIVAT 66
SYSTEM 67

PC-Software (LG PC Suite) 69

Software-Update für das Mobiltelefon 71

Info zu diesem Benutzerhandbuch 72
Info zu diesem Benutzerhandbuch 72
Marken 72

Zubehör 73

Fehlerbehebung 74

Richtlinien für den sicheren und effizienten Gebrauch

Lesen Sie diese einfachen Richtlinien sorgfältig durch. Die Nichtbeachtung dieser Richtlinien kann gefährlich oder gesetzeswidrig sein.

Sicherheitshinweis über die Einwirkung elektromagnetischer Energie im Radiofrequenzbereich

Informationen zur Einwirkung elektromagnetischer Felder und zur Spezifischen Absorptionsrate (SAR).

Das Mobiltelefon LG-E440 entspricht den geltenden Sicherheitsbestimmungen hinsichtlich der Einwirkung elektromagnetischer Felder. Diese Bestimmungen basieren auf wissenschaftlichen Richtlinien, die auch Sicherheitsabstände definieren, um eine gesundheitliche Gefährdung von Personen (unabhängig von Alter und allgemeinem Gesundheitszustand) auszuschließen.

- In den Richtlinien hinsichtlich der Einwirkung elektromagnetischer Felder wird eine Maßeinheit verwendet, die als Spezifische Absorptionsrate (SAR) bezeichnet wird. Der SAR-Wert wird mit standardisierten Testmethoden ermittelt, bei denen das Telefon in allen getesteten Frequenzbändern mit der höchsten zulässigen Sendeleistung betrieben wird.
- Auch wenn Unterschiede zwischen den SAR-Werten verschiedener LG-Telefonmodelle bestehen, entsprechen sie in jedem Fall den geltenden Richtlinien hinsichtlich der Einwirkung elektromagnetischer Felder.
- Der von der Internationalen Kommission für den Schutz vor nichtionisierenden Strahlen (International Commission on Non-Ionizing Radiation Protection, ICNIRP) empfohlene SAR-Grenzwert liegt bei 2 W/kg gemittelt über zehn (10) Gramm Gewebe.
- Der höchste für dieses Telefonmodell ermittelte SAR-Wert bei Verwendung am Ohr liegt bei 0,635 W/kg (10 g) bzw. 0,60 W/kg (10 g), wenn das Gerät am Körper getragen wird.
- Dieses Gerät entspricht den Sicherheitsstandards hinsichtlich der Strahlenbelastung bei normaler Verwendung am Ohr oder wenn der Abstand vom Körper mindestens 1,5 cm beträgt. Tragetaschen, Gürtelclips oder Vorrichtungen zum Tragen des mobilen Geräts am Körper dürfen kein Metall enthalten und müssen das Gerät in einem Abstand von mindestens 1,5 cm vom Körper halten. Um Dateien oder Nachrichten übertragen zu können, benötigt dieses Gerät eine gute Netzverbindung. In einigen Fällen wird die Übertragung von Dateien und Nachrichten verzögert, bis die Netzverbindung entsprechend gut ist. Stellen Sie sicher, dass der oben genannte Abstand eingehalten wird, bis die Übertragung abgeschlossen ist.

Pflege und Wartung des Telefons

⚠ WARNUNG

Verwenden Sie ausschließlich Akkus, Ladegeräte und Zubehörteile, die für die Verwendung mit diesem Mobiltelefon zugelassen sind. Die Verwendung anderer Teile kann zum Erlöschen der Zulassungen oder Garantien für dieses Mobiltelefon führen und kann gefährlich sein.

- Öffnen Sie dieses Mobiltelefon nicht. Sollten Reparaturen erforderlich sein, wenden Sie sich an einen qualifizierten Kundendienstmitarbeiter.
- LG ist berechtigt, bei Reparaturen im Rahmen der Garantie neue oder überholte Ersatzteile oder Platinen zu verwenden, sofern diese über den gleichen Funktionsumfang verfügen wie die zu ersetzenden Teile.
- Bewahren Sie dieses Mobiltelefon nicht in der Nähe elektrischer Geräte auf (z. B. Fernsehgeräte, Radios, PCs).
- Halten Sie das Telefon von Wärmequellen wie Heizungen oder Herdplatten fern.
- Lassen Sie das Telefon nicht fallen.
- Setzen Sie das Telefon keinen starken Erschütterungen oder Stößen aus.
- Schalten Sie das Telefon aus, wenn dies aufgrund von jeweils geltenden Bestimmungen erforderlich ist. Verwenden Sie Ihr Telefon beispielsweise nicht in Krankenhäusern, da andernfalls die Funktionalität empfindlicher medizinischer Geräte beeinträchtigt werden kann.
- Fassen Sie das Telefon während des Ladevorgangs nicht mit nassen Händen an. Dadurch kann es zu einem elektrischen Schock oder einer schweren Beschädigung des Telefons kommen.
- Laden Sie das Telefon nicht in der Nähe von entflammbarem Material auf, da das Telefon heiß werden kann und somit eine Brandgefahr darstellt.
- Reinigen Sie das Gerät außen mit einem trockenen Tuch (verwenden Sie keine Lösungsmittel wie Benzin, Verdünner oder Alkohol).
- Legen Sie das Telefon beim Aufladen nicht auf Polstermöbel.
- Das Telefon sollte in einer gut belüfteten Umgebung aufgeladen werden.
- Bewahren Sie das Telefon nicht in sehr verrauchten oder staubigen Umgebungen auf.
- Bewahren Sie das Telefon nicht in der Nähe von Gegenständen mit Magnetstreifen (Kreditkarten, Flugtickets usw.) auf, da andernfalls die auf dem Magnetstreifen gespeicherten Informationen beschädigt werden könnten.
- Berühren Sie das Display nicht mit spitzen oder scharfen Gegenständen; andernfalls kann das Telefon beschädigt werden.
- Setzen Sie das Telefon keiner Feuchtigkeit oder Nässe aus.

- Verwenden Sie Zubehörteile (wie z. B. Kopfhörer) immer mit der erforderlichen Sorgfalt. Berühren Sie die Antenne nicht unnötig.
- Berühren, entfernen oder reparieren Sie nicht zerbrochenes oder gesprungenes Glas. Schäden am Glas-Display aufgrund von Missbrauch fallen nicht unter die Garantiebedingungen.
- Ihr Telefon ist ein elektronisches Gerät, das sich bei normalem Betrieb erhitzt. Besteht anhaltender, direkter Hautkontakt ohne angemessene Belüftung, kann es zu Beschwerden oder leichten Verbrennungen kommen. Gehen Sie daher während und direkt nach dem Betrieb vorsichtig mit Ihrem Telefon um.
- Wenn Ihr Telefon nass wird, müssen Sie es sofort vom Netzstrom trennen, ausschalten und vollständig trocknen lassen. Versuchen Sie nicht, das Trocknen mit einer externen Heizquelle, wie Ofen, Mikrowelle oder Fön, zu beschleunigen.
- Die Flüssigkeit in Ihrem nassen Telefon ändert die Farbe der Produktkennzeichnung in Ihrem Telefon. Geräteschaden, der aufgrund des Eindringens von Flüssigkeiten entsteht, fällt nicht unter die Garantiebedingungen.

Effiziente Verwendung des Telefons

Elektronische Geräte

Bei Mobiltelefonen kann es zu Interferenzen kommen, die die Leistung beeinträchtigen können.

- Verwenden Sie das Mobiltelefon nicht unerlaubt in der Nähe medizinischer Geräte. Wenn Sie einen Herzschrittmacher tragen, bewahren Sie das Telefon nicht in der Nähe des Herzschrittmachers (z. B. in der Brusttasche) auf.
- Einige Hörhilfen können durch Mobiltelefone beeinträchtigt werden.
- Bei Fernsehgeräten, Radios, PCs usw. können ebenfalls leichte Interferenzen auftreten.

Sicherheit im Straßenverkehr

Erkundigen Sie sich über die jeweils geltenden Gesetze und Bestimmungen über die Verwendung von Mobiltelefonen in Fahrzeugen.

- Benutzen Sie während der Fahrt kein Handtelefon.
- Richten Sie Ihre ganze Aufmerksamkeit auf den Straßenverkehr.
- Parken Sie ggf. zuerst das Fahrzeug, bevor Sie Anrufe tätigen oder entgegennehmen.
- Elektromagnetische Strahlen können u.U. elektronische Systeme in Ihrem Fahrzeug stören, wie beispielsweise das Autoradio oder Sicherheitssysteme.
- Falls Ihr Fahrzeug mit einem Airbag ausgestattet ist, achten Sie darauf, das Telefon nicht auf bzw. vor dem Airbag abzulegen und die Freisprecheinrichtung nicht in der Nähe des Airbags zu installieren. Andernfalls kann die Funktionsweise des Airbags beeinträchtigt werden, was zu schweren Verletzungen führen kann.

- Wenn Sie Musik hören, während Sie unterwegs sind, stellen Sie sicher, dass die Lautstärke auf ein angemessenes Maß eingestellt ist, sodass Sie Ihre Umgebung wahrnehmen. Dies ist vor allem dann wichtig, wenn Sie sich in der Nähe einer Straße befinden.

Vermeiden von Hörschäden

Um einer Schädigung des Gehörs vorzubeugen, sollten Sie nicht über einen längeren Zeitraum mit hoher Lautstärke hören.

Wenn Sie längere Zeit einem hohen Geräuschpegel ausgesetzt sind, können Hörschäden auftreten. Wir empfehlen deshalb, dass Sie das Telefon beim Ein- und Ausschalten nicht ans Ohr halten. Es empfiehlt sich außerdem, die Lautstärke von Musik und Anrufen auf ein angemessenes Maß einzustellen.

- Reduzieren Sie die Lautstärke bei der Verwendung von Kopfhörern, wenn Sie die Stimmen von Personen in Ihrer Nähe nicht hören können, oder wenn die Person neben Ihnen Ihre Musik hören kann.

HINWEIS: Übermäßige Lautstärke und übermäßiger Druck der Ohrhörer und Kopfhörer können zu Hörverlust führen.

Glasteile

Einige Teile Ihres mobilen Geräts bestehen aus Glas. Das Glas kann zerbrechen, wenn Ihr Gerät herunterfällt, oder wenn es einen kräftigen Stoß oder Schlag erfährt. Sollte das Glas zerbrechen, berühren Sie es nicht, und versuchen Sie nicht, es zu entfernen. Verwenden Sie das Gerät erst wieder, wenn das Glas von einem autorisierten Dienstanbieter ersetzt wurde.

Sprenggebiete

Benutzen Sie das Telefon nicht in Sprenggebieten. Beachten Sie die Einschränkungen, und befolgen Sie alle geltenden Vorschriften und Regeln.

Explosionsgefährdete Orte

- Verwenden Sie das Telefon nicht an Tankstellen.
- Verwenden Sie das Telefon nicht in der Nähe von Kraftstoffen oder Chemikalien.
- Transportieren und lagern Sie keine brennbaren Flüssigkeiten, Gase oder Explosivstoffe im selben Raum des Fahrzeugs, in dem sich auch das Mobiltelefon oder Mobiltelefonzubehör befindet.

Richtlinien für den sicheren und effizienten Gebrauch

In Flugzeugen

In einem Flugzeug können Telefone zu Interferenzen führen.

- Schalten Sie daher Ihr Mobiltelefon aus, bevor Sie in ein Flugzeug steigen.
- Verwenden Sie es auch nicht während des Aufenthalts auf dem Flughafengelände, sofern dies nicht ausdrücklich vom Personal erlaubt wurde.

Kinder

Bewahren Sie das Mobiltelefon an einem sicheren Ort außerhalb der Reichweite von Kleinkindern auf. Es enthält Kleinteile, die verschluckt oder eingeatmet werden könnten.

Notrufe

Notrufe sind möglicherweise nicht in allen Mobilfunknetzen möglich. Verlassen Sie sich daher bei Notrufen nie ausschließlich auf ein Mobiltelefon. Weitere Informationen dazu erhalten Sie von Ihrem Dienstanbieter.

Hinweise zum Akku und zur Pflege des Akkus

- Es ist nicht erforderlich, den Akku vor dem Laden vollständig zu entladen. Anders als bei herkömmlichen Akkus tritt bei diesem Akku kein Memory-Effekt auf, der die Leistung vermindert.
- Verwenden Sie ausschließlich Akkus und Ladegeräte von LG. Ladegeräte von LG sind so ausgelegt, dass die Lebensdauer des Akkus optimiert wird.
- Öffnen Sie den Akku nicht, und schließen Sie ihn nicht kurz.
- Achten Sie darauf, dass die Kontakte des Akkus sauber sind.
- Tauschen Sie den Akku aus, wenn die Leistung nicht mehr zufriedenstellend ist. Ein Akku kann mehrere hundert Mal aufgeladen werden, bevor er ausgetauscht werden muss.
- Wenn Sie den Akku längere Zeit nicht verwendet haben, laden Sie ihn erneut auf, um maximale Leistung zu erzielen.
- Setzen Sie das Ladegerät keiner direkten Sonneneinstrahlung oder hoher Luftfeuchtigkeit (z. B. in einem Badezimmer) aus.
- Bewahren Sie den Akku nicht in sehr heißen oder sehr kalten Räumen auf, da dies die Leistung beeinträchtigen kann.
- Bei Austausch des Akkus mit einem ungeeigneten Akkutyp kann das Gerät schwer beschädigt werden.
- Entsorgen Sie unbrauchbar gewordene Akkus gemäß den Anweisungen des Herstellers. Nutzen Sie Recycling, wenn dies möglich ist. Geben Sie Akkus nicht einfach in den Hausmüll.

- Wenn Sie den Akku ersetzen müssen, wenden Sie sich an einen autorisierten LG Electronics Service Point oder Händler in Ihrer Nähe.
- Entfernen Sie das Ladegerät immer aus der Steckdose, wenn das Telefon voll aufgeladen ist. So vermeiden Sie, dass das Ladegerät unnötig Strom verbraucht.
- Die tatsächliche Lebensdauer des Akkus ist abhängig von der Netzwerkkonfiguration, den Produkteinstellungen, dem Gebrauch und den Umgebungsbedingungen.
- Stellen Sie sicher, dass keine spitzen Gegenstände wie Tierzähne oder Nägel in Kontakt mit dem Akku kommen. Dies könnte ein Feuer verursachen.

KONFORMITÄTSERKLÄRUNG

LG Electronics erklärt hiermit, dass das LG-E440 den wichtigsten Anforderungen und anderen relevanten Bestimmungen der Richtlinie 1999/5/EC entspricht. Eine Kopie der Konformitätserklärung finden Sie unter http://www.lg.com/global/support/cedoc/RetrieveProductCeDOC.jsp

Umgebungstemperatur

Max: +50 °C (entladen), +45 °C (laden)

Min.: -10 °C

Kontakt für Produktkonformität:

LG Electronics Inc.

EU Representative, Krijgsman 1,

1186 DM Amstelveen, The Netherlands

Hinweis: Open-Source-Software

Den jeweiligen Quellcode unter GPL, LGPL, MPL und anderen Open-Source-Lizenzen erhalten Sie unter http://opensource.lge.com/

Alle dazugehörigen Lizenzbedingungen, Haftungsausschlüsse und Hinweise sind mit den Quellcodes zum Download verfügbar.

Entsorgung Ihres Altgeräts

1 Wenn dieses Symbol eines durchgestrichenen Abfalleimers auf einem Produkt angebracht ist, unterliegt dieses Produkt der europäischen Richtlinie 2002/96/EC.

2 Alle Elektro- und Elektronik-Altgeräte müssen getrennt vom Hausmüll in staatlichen oder kommunalen Sammeleinrichtungen und entsprechend den geltenden Vorschriften entsorgt werden.

3 Durch eine vorschriftsmäßige Entsorgung von Altgeräten können schädliche Auswirkungen auf Mensch und Umwelt vermieden werden.

4 Genauere Informationen zur Entsorgung von Altgeräten erhalten Sie bei den lokalen Behörden, der Entsorgungseinrichtung oder dem Fachhändler, bei dem Sie das Produkt erworben haben.

Entsorgen von alten Akkus

1 Wenn Akkus eines Produktes mit diesem durchgestrichenen Mülleimersymbol gekennzeichnet sind, unterliegen die Akkus der Europäischen Richtlinie 2006/66/EC.

2 Dieses Symbol kann mit den chemischen Symbolen für Quecksilber (Hg), Kadmium (Cd) oder Blei (Pb) kombiniert sein, wenn die Akkus mehr als 0,0005 % Quecksilber, 0,002 % Kadmium oder 0,004 % Blei enthalten.

3 Akkus müssen immer getrennt vom Hausmüll in staatlichen oder kommunalen Sammeleinrichtungen und entsprechend den geltenden Vorschriften entsorgt werden.

4 Durch eine vorschriftsmäßige Entsorgung Ihrer alten Akkus können schädliche Auswirkungen auf Mensch, Tier und Umwelt vermieden werden.

5 Ausführliche Informationen zur Entsorgung von alten Akkus erhalten Sie bei den lokalen Behörden, der Entsorgungseinrichtung oder dem Fachhändler, bei dem Sie das Produkt erworben haben.

Wichtiger Hinweis

Lesen Sie folgende Informationen durch, bevor Sie das Telefon verwenden

Bitte prüfen Sie, ob das aufgetretene Problem in diesem Abschnitt beschrieben wird, bevor Sie sich mit einem Servicemitarbeiter in Verbindung setzen oder das Telefon zur Reparatur bringen.

1. Telefonspeicher

Wenn weniger als 10 % des Telefonspeichers verfügbar sind, können keine neuen Nachrichten empfangen werden. Sie müssen den Telefonspeicher überprüfen und einige Daten löschen, wie z. B. Anwendungen oder Nachrichten, um mehr Speicher verfügbar zu machen.

So deinstallieren Sie Anwendungen:

1 Berühren Sie > Registerkarte **Anwendungen** > **Einstellungen** > **Anwendungen** unter TELEFON.

2 Sobald alle Anwendungen angezeigt werden, blättern Sie zu der Anwendung, die Sie deinstallieren möchten, und wählen diese aus.

3 Berühren Sie **Deinstallieren**.

2. Akkubetriebsdauer optimieren

Erhöhen Sie die Betriebsdauer des Akkus zwischen den Ladevorgängen, indem Sie Funktionen deaktivieren, bei denen Sie auf die andauernde Ausführung im Hintergrund verzichten können. Sie können überwachen, wie stark Anwendungen und Systemressourcen den Akku beanspruchen.

So erhöhen Sie die Betriebsdauer des Akkus:

- Deaktivieren Sie Funkverbindungen, die Sie nicht verwenden. Wenn Sie Wi-Fi, Bluetooth oder GPS nicht verwenden, schalten Sie diese Funktionen aus.
- Verringern Sie die Helligkeit des Bildschirms, und stellen Sie eine kürzere Wartezeit für die Bildschirmabschaltung ein.
- Deaktivieren Sie die automatische Synchronisierung für Google Mail, Kalender, Kontakte und weitere Anwendungen, wenn Sie diese nicht verwenden.
- Einige Anwendungen, die Sie heruntergeladen haben, können die Akkubetriebsdauer verkürzen.

So überprüfen Sie den Ladezustand des Akkus:

- Berühren Sie > Registerkarte **Anwendungen** > **Einstellungen** > **Telefoninfo** unter SYSTEM > **Akku**.

Der Akkustatus („Wird geladen“ oder „Wird nicht geladen“) und die Akkuladung (als Prozentwert der Ladung) werden am oberen Bildschirmrand angezeigt.

Wichtiger Hinweis

So überwachen und kontrollieren Sie den Akkuenergieverbrauch:

- Berühren Sie > Registerkarte **Anwendungen** > **Einstellungen** > **Telefoninfo** unter SYSTEM > **Akku** > **Akkuverbrauch**.

Die Batterie-Nutzungszeit wird auf dem Bildschirm angezeigt. Diese Anzeige gibt entweder die Zeit seit der letzten Aufladung an oder, bei angeschlossenem Ladegerät, die letzte Betriebsdauer im reinen Akkubetrieb. Auf dem Bildschirm werden Anwendungen bzw. Dienste angezeigt, die Akkuenergie verbrauchen; die Anzeige erfolgt in der Reihenfolge ihres Verbrauchswerts.

3. Vor der Installation einer Open-Source-Anwendung und eines Betriebssystems

⚠ WARNUNG

Wenn Sie ein Betriebssystem auf Ihrem Gerät installieren, das nicht vom Hersteller zur Verfügung gestellt wurde, kann dies zu Fehlfunktionen des Telefons führen. Zusätzlich erlischt die Garantie.

⚠ WARNUNG

Um Ihr Telefon und Ihre persönlichen Daten zu schützen, laden Sie Anwendungen nur von vertrauenswürdigen Quellen herunter (z. B. Play Store™). Wenn sich auf dem Telefon nicht richtig installierte Anwendungen befinden, funktioniert das Telefon möglicherweise nicht ordnungsgemäß, oder es treten schwerwiegende Fehler auf. Sie müssen diese Anwendungen und alle zugehörigen Daten und Einstellungen vom Telefon entfernen.

4. Verwenden von Entsperrungsmustern

Legen Sie zum Schutz des Telefons ein Entsperrungsmuster fest. Berühren Sie > Registerkarte **Anwendungen** > **Einstellungen** > **Bildschirmsperrung** unter TELEFON > **Bildschirmsperre auswählen** > **Muster**. Daraufhin wird ein Bildschirm angezeigt, der Ihnen beim Zeichnen eines Entsperrungsmusters hilft. Sie müssen eine Sicherungs-PIN erstellen, die als Sicherheitsmaßnahme dient, falls Sie das Entsperrungsmuster vergessen.

Achtung: Erstellen Sie zunächst ein Google-Konto, bevor Sie ein Entsperrungsmuster festlegen, und denken Sie beim Erstellen des Entsperrungsmusters an die Sicherungs-PIN.

⚠ WARNUNG

Sicherheitshinweise zur Verwendung des Entsperrungsmusters.

Prägen Sie sich Ihr Entsperrungsmuster gut ein. Nach fünfmaliger Eingabe eines falschen Entsperrungsmusters wird der Zugriff auf Ihr Telefon gesperrt. Sie haben 5 Chancen, Ihr Entsperrungsmuster, Ihre PIN oder Ihr Passwort einzugeben. Wenn Sie alle fünf Möglichkeiten bereits genutzt haben, können Sie es nach 30 Sekunden erneut versuchen.

Wenn Sie sich an Ihr Entsperrungsmuster, Ihre PIN oder Ihr Passwort nicht erinnern können:

< Falls Sie das Muster vergessen haben >

Wenn Sie sich auf dem Telefon bei Ihrem Google-Konto angemeldet und fünfmal ein falsches Muster verwendet haben, berühren Sie **Muster vergessen?** unten auf dem Bildschirm. Anschließend werden Sie aufgefordert, sich über Ihr Google-Konto anzumelden oder die Sicherungs-PIN einzugeben, die Sie beim Erstellen des Entsperrungsmusters festgelegt haben.

Falls Sie auf dem Telefon kein Google-Konto erstellt oder Ihre Sicherungs-PIN vergessen haben, müssen Sie einen Hardware-Reset ausführen.

< Falls Sie Ihre PIN oder Ihr Passwort vergessen haben >

Wenn Sie PIN oder Passwort vergessen haben, müssen Sie einen Hardware-Reset vornehmen.

Vorsicht: Wenn Sie die Funktion „Hardware-Reset“ ausführen, werden alle Benutzeranwendungen und Benutzerdaten gelöscht.

HINWEIS: Wenn Sie sich nicht bei Ihrem Google-Konto angemeldet und das Entsperrungsmuster vergessen haben, müssen Sie die Sicherungs-PIN eingeben.

5. Hardware-Reset verwenden (Zurücksetzen auf Werkseinstellungen)

Wenn das Telefon den ursprünglichen Zustand nicht wiederherstellen kann, verwenden Sie die Funktion „Hardware-Reset“ (Zurücksetzen auf Werkseinstellungen), um es zu initialisieren.

1 Schalten Sie das Mobiltelefon aus.

2 Halten Sie gleichzeitig die **Ein/Aus-Taste/Sperrtaste + Leiser-Taste + Taste Homescreen**.

3 Wenn auf dem Display das LG-Logo angezeigt wird, lassen Sie alle Tasten los.

⚠ WARNUNG
Wenn Sie die Funktion „Hardware-Reset“ ausführen, werden alle Benutzeranwendungen, Benutzerdaten und DRM-Lizenzen gelöscht. Sichern Sie alle wichtigen Daten, bevor Sie die Funktion „Hardware-Reset“ ausführen.

6. Anwendungen öffnen und wechseln

Mit Android wird Multitasking einfach, weil Sie mehr als eine Anwendung gleichzeitig ausführen können. Es ist nicht erforderlich, eine Anwendung zu schließen, bevor Sie eine andere öffnen. Öffnen Sie mehrere Anwendungen, und wechseln Sie zwischen ihnen. Android verwaltet alle Anwendungen, hält sie an oder startet sie nach Bedarf, um sicherzustellen, dass inaktive Anwendungen nicht unnötig Ressourcen verbrauchen.

So halten Sie Anwendungen an:

1 Berühren Sie > Registerkarte **Anwendungen** > **Einstellungen** > **Anwendungen** unter TELEFON > WIRD AUSGEFÜHRT.
2 Blättern Sie zu der gewünschten Anwendung, berühren Sie sie und anschließend **Anhalten**, um deren Verwendung zu stoppen.

HINWEIS: Zum Multitasking drücken Sie die Taste „Homescreen“ , um zu einer anderen Anwendung zu wechseln. Die frühere im Hintergrund ausgeführte App wird dadurch nicht angehalten. Um eine Anwendung nach Gebrauch zu beenden, berühren Sie die Taste „Zurück“ .

7. Musik, Bilder, und Videos mithilfe von Mediensynchronisation (MTP) übertragen

1 Berühren Sie > Registerkarte **Anwendungen** > **Einstellungen** > **Speicherverwaltung** unter TELEFON zum Prüfen des Speichermediums.
2 Schließen Sie das Telefon über das USB-Kabel an den PC an.
3 Die Liste mit USB-Verbindungstypen wird auf dem Telefonbildschirm angezeigt. Wählen Sie die Option **Mediensynchronisation** (MTP) aus.
4 Öffnen Sie den Speicherordner auf Ihrem PC. Sie können die Massenspeicherinhalte auf dem PC anzeigen und die Dateien übertragen.
5 Kopieren Sie die Dateien von Ihrem PC in den Laufwerksordner oder umgekehrt.

8. Telefon aufrecht halten

Halten Sie Ihr Mobiltelefon aufrecht wie ein gewöhnliches Telefon. Ihr Telefon verfügt über eine interne Antenne. Achten Sie darauf, die Rückseite des Telefons nicht zu zerkratzen oder zu beschädigen, da dies die Leistung beeinträchtigen könnte.

Vermeiden Sie es, den unteren Teil des Telefons zu berühren, in dem sich die Antenne befindet, während Sie Anrufe tätigen/entgegennehmen bzw. Daten senden/empfangen. Dies könnte die Anrufqualität beeinträchtigen.

9. Wenn der Bildschirm einfriert

Wenn der Bildschirm einfriert oder das Telefon beim Bedienen nicht reagiert:

Halten Sie 10 Sekunden lang die Ein-/Aus-Taste/Sperrtaste gedrückt, um das Telefon auszuschalten.

Falls das Problem weiterhin besteht, wenden Sie sich bitte an unser Service Center.

Ihr neues Mobiltelefon

Telefonübersicht

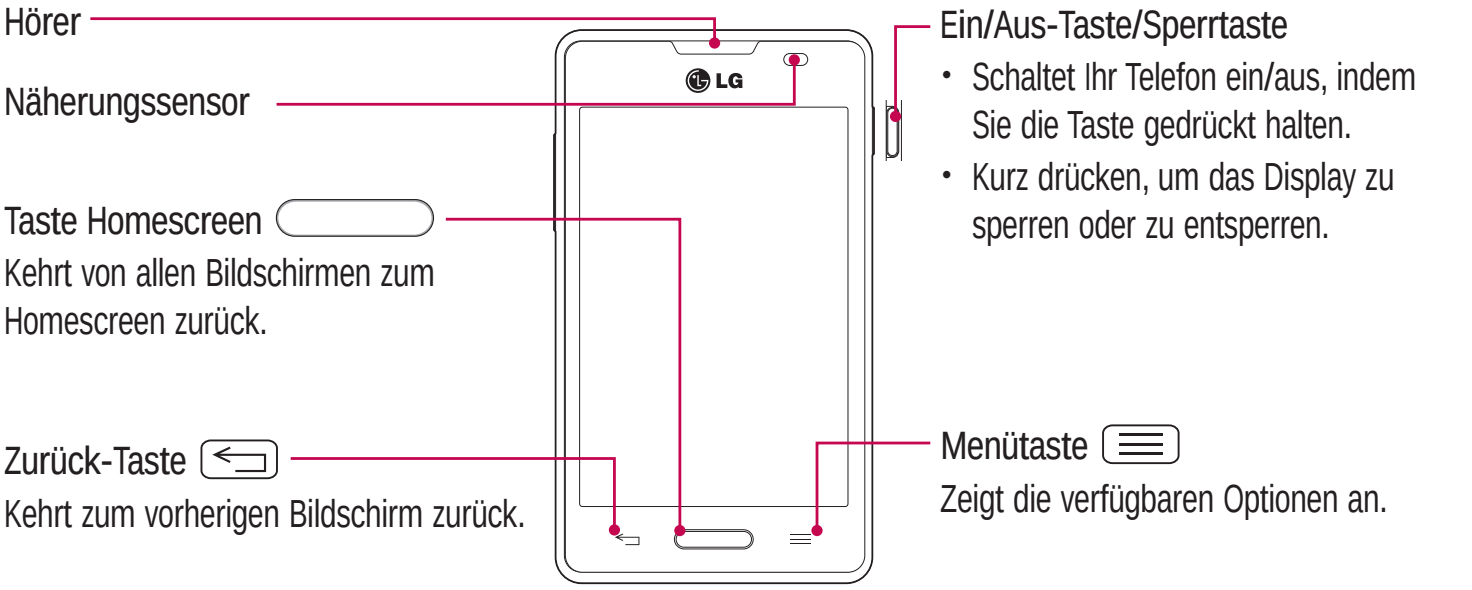

HINWEIS: Näherungssensor

Wenn Sie Anrufe empfangen oder tätigen und sich das Mobiltelefon am Ohr befindet, wird durch diesen Sensor automatisch die Beleuchtung ausgeschaltet und der Touchscreen gesperrt, wenn Objekte erkannt werden. Das verlängert die Akkubetriebsdauer und verhindert, dass bei einem Anruf versehentlich der Touchscreen aktiviert wird.

⚠ WARNUNG

Das LC-Display und der Touchscreen können beschädigt werden, wenn Sie schwere Gegenstände auf das Telefon legen oder sich darauf setzen. Decken Sie den Näherungssensor des LCD nicht ab. Dies kann zu Fehlfunktionen des Sensors führen.

Lautstärketasten

- Im Homescreen: Regelung der Ruftonlautstärke.
- Während eines Anrufs: Regelung der Hörerlautstärke.
- Während der Musikwiedergabe: Lautstärkeregelung.

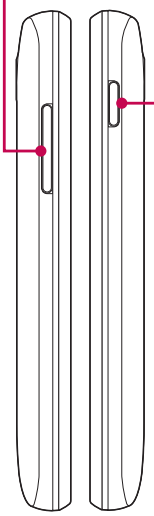

Ein/Aus-Taste/ Sperrtaste

Kopfhörerbuchse

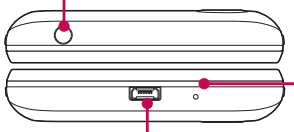

Mikrofon

Anschluss für Ladegerät und USB

Akkuabdeckung

Blitz

Kameraobjektiv

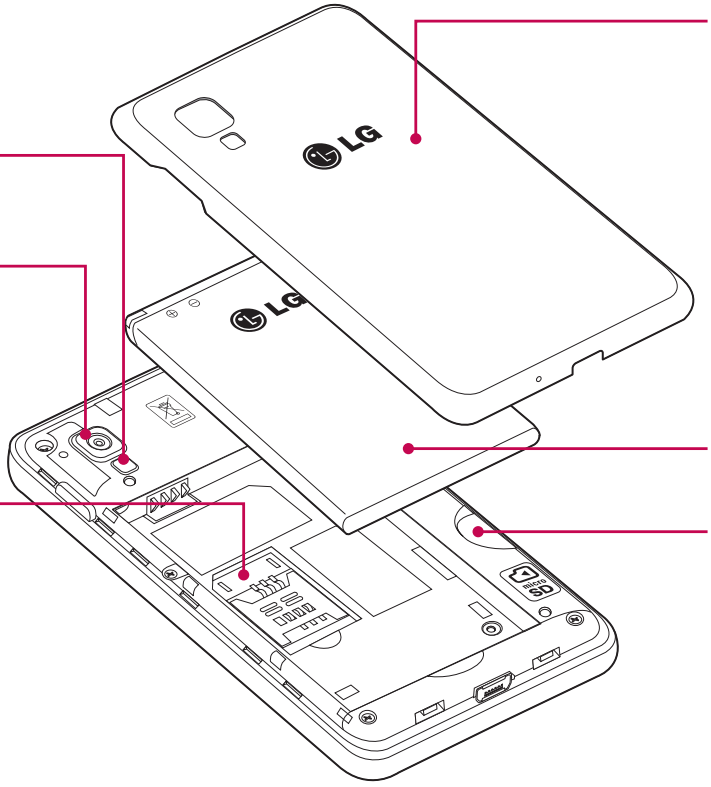

Akku

SIM-Karten-Steckplatz

Steckplatz für microSD-Speicherkarte

Einsetzen der SIM-Karte und des Akkus

Bevor Sie Ihr neues Telefon verwenden können, müssen Sie es einrichten. So setzen Sie die SIM-Karte und den Akku ein:

1 Um die Akkuabdeckung zu entfernen, halten Sie das Telefon fest in einer Hand. Mit Ihrer anderen Hand heben Sie die Akkuabdeckung mit Ihrem Zeigefinger hoch, wie in der Abbildung gezeigt.

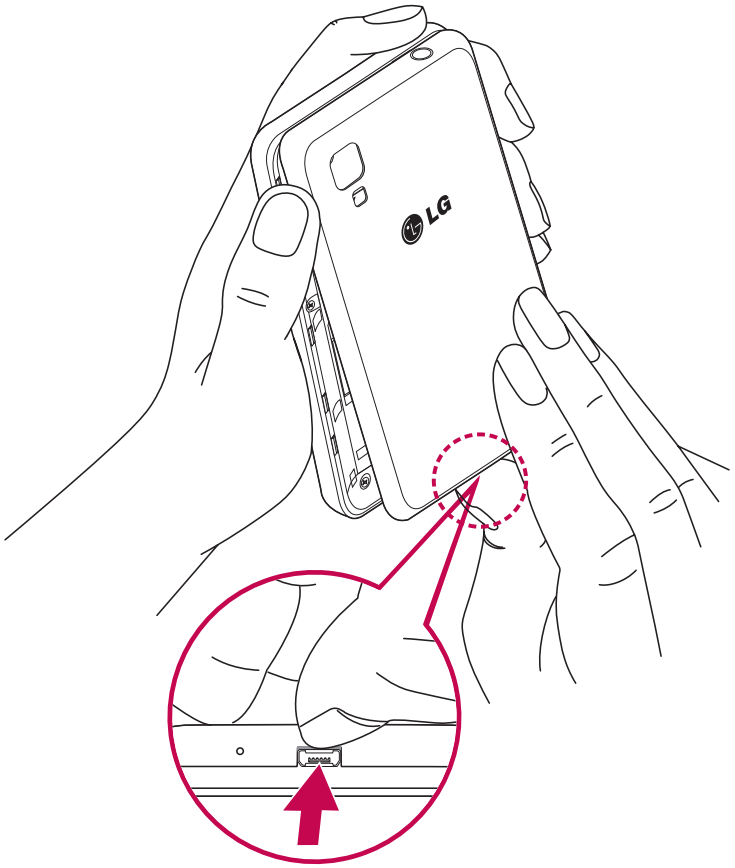

2 Setzen Sie die SIM-Karte wie unten gezeigt in den dafür vorgesehenen Steckplatz ein. Die goldfarbenen Kontakte auf der SIM-Karte müssen dabei nach unten zeigen.

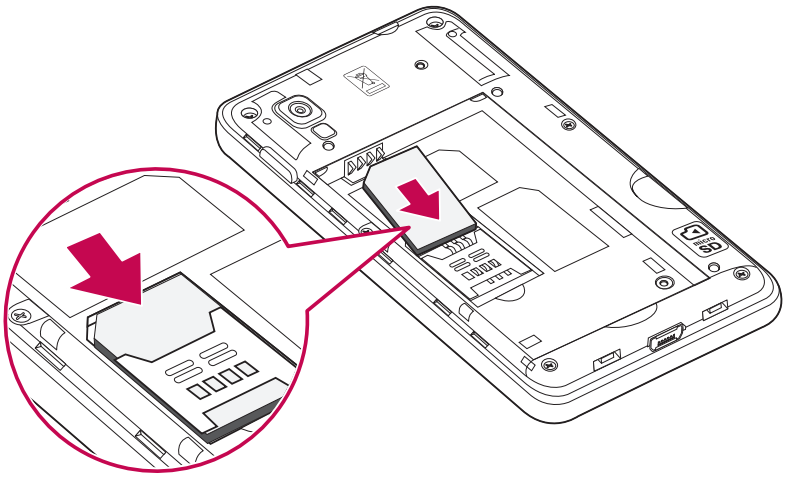

3 Setzen Sie den Akku ein, indem Sie die goldfarbenen Kontakte am Telefon und am Akku zueinander ausrichten (1), und drücken Sie ihn nach unten, bis er einrastet (2).

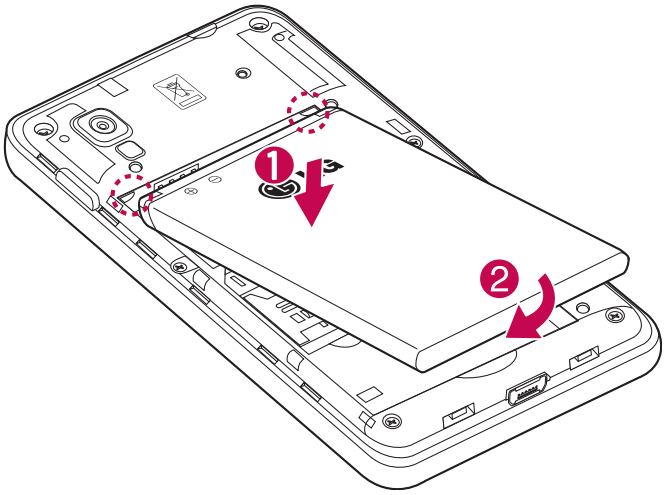

4 Legen Sie die Akkuabdeckung auf das Akkufach (1), und drücken Sie sie nach unten, bis sie einrastet (2).

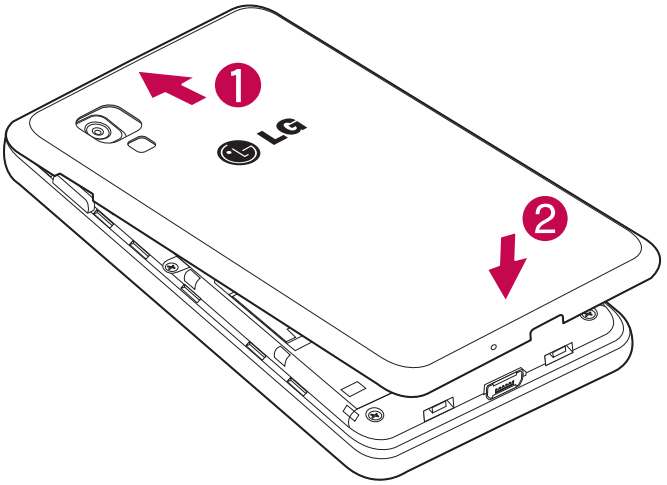

Telefon aufladen

Der Anschluss für das Ladegerät befindet sich am unteren Ende des Telefons. Schließen Sie ein Ende des Ladekabels an das Telefon und das andere Ende an eine Steckdose an.

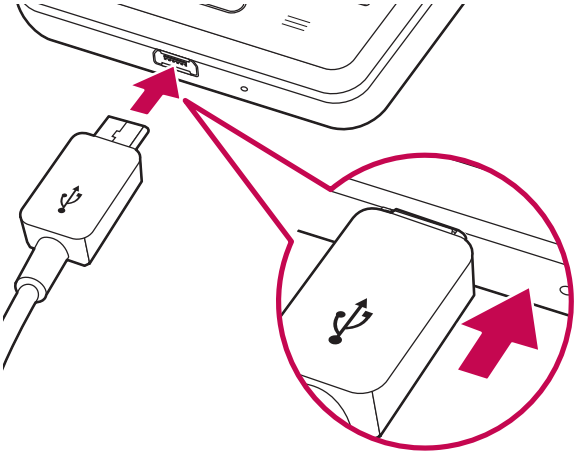

HINWEIS:

- Um die Lebensdauer des Akkus zu verbessern, muss dieser beim ersten Ladevorgang vollständig aufgeladen werden.
- Öffnen Sie nicht die Akkuabdeckung, während Sie das Telefon laden.

Speicherkarte verwenden

Schalten Sie das Telefon aus, bevor Sie eine Speicherkarte einsetzen oder entfernen. Entfernen Sie die Akkuabdeckung. Führen Sie die Speicherkarte in den Steckplatz ein. Die goldfarbenen Kontakte müssen dabei nach unten zeigen.

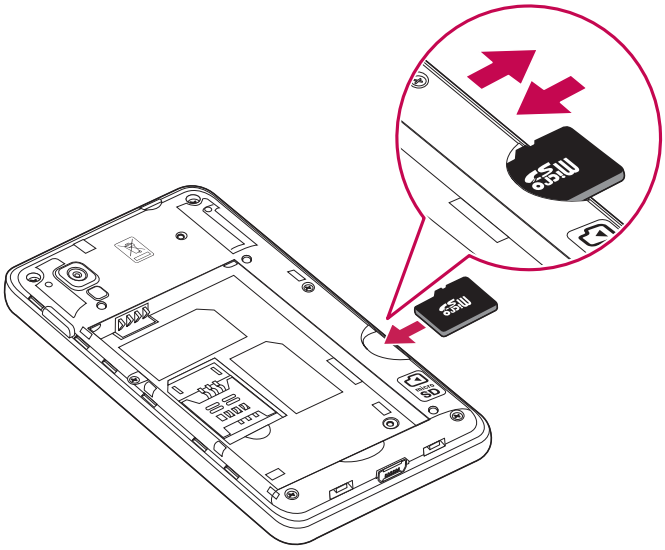

Bildschirm sperren und entsperren

Wenn Sie das Telefon über einen gewissen Zeitraum nicht verwenden, wird der Bildschirm automatisch ausgeschaltet und gesperrt. Dies verhindert versehentliche Berührungen, und schont den Akku.

Wenn Sie das Telefon nicht verwenden, drücken Sie die **Ein/Aus-Taste/Sperrtaste** ▯, um das Telefon zu sperren.

Falls bei Aktivierung der Bildschirmsperre Programme ausgeführt werden, ist es möglich, dass diese im Sperrmodus weiterhin ausgeführt werden. Zur Vermeidung unnötiger Kosten wird empfohlen, alle Programme (z. B. Telefonanrufe, Webzugriff und Datenübertragungen) zu beenden, bevor Sie den Sperrmodus aktivieren.

Um den Bildschirm zu aktivieren, drücken Sie die **Ein-/Aus-Taste und Sperrtaste** ▯. Der Bildschirm „Bildschirmsperre“ wird angezeigt. Berühren Sie die Bildschirmsperre, und schieben Sie sie in eine beliebige Richtung, um den Homescreen zu entsperren. Der zuletzt angezeigte Bildschirm wird eingeblendet.

Ihr Homescreen

Touchscreen-Tipps

Nachfolgend einige Tipps zur Navigation auf dem Telefon.

Tippen oder Berühren – Durch einmaliges Antippen werden Elemente, Links, Verknüpfungen und Zeichen auf der Bildschirmtastatur ausgewählt.

Berühren und Halten – Berühren und halten Sie ein Element auf dem Bildschirm, indem Sie es berühren und erst dann wieder loslassen, wenn die Aktion ausgeführt wird. Berühren und halten Sie zum Beispiel einen Kontakt in der Kontaktliste, bis das Kontextmenü erscheint, in dem Sie die verfügbaren Optionen für diesen Kontakt sehen.

Ziehen – Berühren und halten Sie ein Element, und bewegen Sie Ihren Finger ohne loszulassen auf dem Bildschirm bis zur Zielposition. Sie können Elemente in den Homescreen ziehen, um Sie an einer anderen Stelle abzulegen.

Ziehen oder Schieben – Zum Ziehen oder Schieben bewegen Sie Ihren Finger schnell über die Oberfläche des Bildschirms, ohne bei der ersten Berührung zu pausieren (damit Sie nicht versehentlich ein Element ziehen). Beispielsweise können Sie auf diese Weise die Anzeige nach oben oder unten schieben, um in einer Liste zu blättern, oder von links nach rechts (oder umgekehrt), um durch die einzelnen Homescreens zu blättern.

Zweimal tippen – Tippen Sie zweimal, um eine Webseite oder eine Karte zu vergrößern. Um beispielsweise einen Abschnitt einer Webseite auf die Breite des Bildschirms zu vergrößern, tippen Sie zweimal auf den Abschnitt. Sie können außerdem zweimal tippen, um bei der Aufnahme eines Bildes mit der Kamera zu zoomen oder bei der Verwendung von Karten die Anzeige zu vergrößern oder zu verkleinern.

Mit den Fingern vergrößern/verkleinern – Bewegen Sie bei Verwendung von Browser oder Maps oder beim Durchsuchen von Bildern Zeigefinger und Daumen in einer Kneif- oder Spreizbewegung, um zu vergrößern oder zu verkleinern.

Die Anzeige drehen – Bei vielen Anwendungen und Menüs passt sich die Anzeige des Bildschirms der Lage des Telefons an.

HINWEIS:

- Um ein Element auszuwählen, berühren Sie es in der Mitte.
- Drücken Sie nicht zu fest, da der Touchscreen schon auf die leichteste Berührung reagiert.
- Berühren Sie mit der Fingerspitze leicht das gewünschte Objekt. Achten Sie dabei darauf, dass Sie nicht die Tasten für andere Funktionen berühren.

Homescreen

Ziehen Sie einfach mit dem Finger nach links oder rechts, um die Panels anzuzeigen. Sie können die verschiedenen Panels mit Anwendungen, Downloads, Widgets und Hintergründe gestalten.

HINWEIS: Einige Bildschirmdarstellungen können je nach Dienstanbieter variieren.

Auf Ihrem Homescreen können Sie am unteren Bildschirmrand Menü-Symbole anzeigen. Einmaliges Berühren der Menü-Symbole ermöglicht den schnellen Zugriff auf die am häufigsten verwendeten Funktionen.

- Berühren Sie das Symbol **Telefon**, um die Softtastatur aufzurufen, mit der Sie Anrufe tätigen können.
- Berühren Sie das Symbol **Kontakte**, um Ihre Kontakte anzuzeigen.
- Berühren Sie das Symbol **Nachrichten**, um auf das Nachrichtenmenü zuzugreifen. Hier können Sie eine neue Nachricht erstellen.
- Berühren Sie das Symbol **Anwendungen** am unteren Bildschirmrand. Hierdurch werden alle installierten Anwendungen angezeigt. Zum Öffnen einer Anwendung berühren Sie auf der Anwendungsliste einfach das jeweilige Symbol.

Homescreen anpassen

Sie können Ihren Homescreen anpassen, indem Sie ihm Anwendungen, Downloads, Widgets oder Hintergrundbilder hinzufügen. Um Ihr Telefon noch leichter bedienen zu können, fügen Sie dem Homescreen Ihre bevorzugten Anwendungen und Widgets hinzu.

So fügen Sie Ihrem Homescreen Symbole hinzu:

1. Berühren Sie einen leeren Teil des Homescreen etwas länger.
2. Wählen Sie das Element aus, das Sie hinzufügen möchten. Auf der Startseite wird das hinzugefügte Element angezeigt.
3. Ziehen Sie das Element an die gewünschte Position, und lassen Sie den Bildschirm los.

So entfernen Sie ein Element vom Homescreen:

- **Homescreen** > Berühren Sie das Symbol, das Sie entfernen möchten, etwas länger > Ziehen Sie es auf das Symbol

TIPP! Um ein Anwendungssymbol aus dem Menü „Anwendungen“ zum Homescreen hinzuzufügen, müssen Sie die gewünschte Anwendung länger berühren.

TIPP! Ordner verwenden
Sie können verschiedene Anwendungssymbole in einem Ordner kombinieren. Ziehen Sie im Homescreen ein Anwendungselement über ein anderes, um die beiden Symbole zu verbinden.

Zu den zuletzt verwendeten Anwendungen zurückkehren

1 Drücken und halten Sie die Taste **Homescreen**. Auf dem Display wird ein Popup-Fenster mit den Symbolen der Anwendungen angezeigt, die Sie zuletzt verwendet haben.
2 Tippen Sie auf ein Symbol, um die Anwendung zu öffnen. Sie können auch die Taste **Zurück** berühren, um zum vorherigen Bildschirm zurückzukehren.

⚠WARNUNG: Wenn Sie sich in einem Bereich befinden, in dem kein Netz zur Verfügung steht, kann dies zu einer höheren Akkubelastung des Geräts führen.

Benachrichtigungen

Benachrichtigungen informieren Sie über den Eingang neuer Nachrichten, über Kalendertermine und über Alarme ebenso wie über fortlaufende Ereignisse wie Video-Downloads.
Im Benachrichtigungs-Panel können Sie den aktuellen Status des Telefons und anstehende Benachrichtigungen anzeigen.
Wenn eine Benachrichtigung eingeht, wird das entsprechende Symbol oben im Bildschirm angezeigt. Symbole für anstehende Benachrichtigungen werden links und Systemsymbole, z. B. für Wi-Fi oder Akkustand, rechts angezeigt.

HINWEIS: Die verfügbaren Optionen hängen von der Region oder dem Dienstanbieter ab.

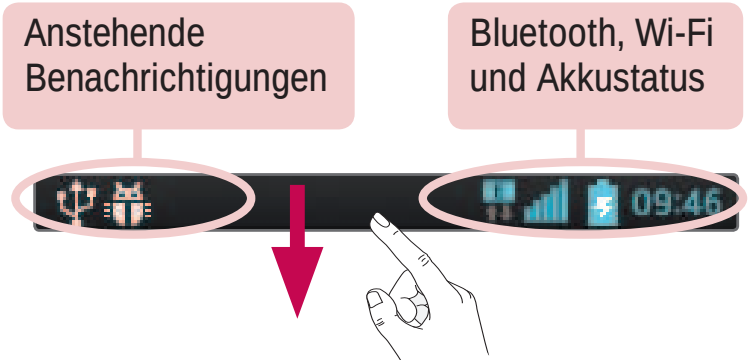

Für Benachrichtigungen und Einstellungen nach unten ziehen

Ziehen Sie zum Öffnen des Benachrichtigungs-Panels die Statusleiste nach unten. Ziehen Sie zum Schließen des Benachrichtigungs-Panels die Leiste unten im Bildschirm nach oben.

HINWEIS: Durch langes Drücken eines Symbols oben im Bildschirm gelangen Sie direkt zu den Einstellungen.

Schnelleinstellungen

Mit den Schnelleinstellungen können Sie ganz einfach Funktionseinstellungen wie Wi-Fi umschalten, die Bildschirmhelligkeit verwalten usw. Für den Zugriff auf Schnelleinstellungen ziehen Sie die Statusleiste nach unten, um das Benachrichtigungs-Panel zu öffnen, und ziehen oder berühren Sie die gewünschte Einstellung.

Neues Anordnen von Elementen der Schnelleinstellungen auf dem Benachrichtigungs-Panel

Berühren Sie . Nun können Sie die Elemente auf dem Benachrichtigungs-Panel überprüfen und neu anordnen.

Ihr Homescreen

Anzeigesymbole auf der Statusleiste

Anzeigesymbole werden auf der Statusleiste oben im Bildschirm angezeigt, um verpasste Anrufe, neue Nachrichten, Kalenderereignisse, Gerätestatus usw. zu melden.

Die oben im Bildschirm angezeigten Symbole bieten Informationen über den Status des Telefons. Die in der folgenden Tabelle aufgeführten Symbole gehören zu den häufigsten.

Symbol	Beschreibung
	Keine SIM-Karte
	Kein Signal
	Flugmodus
	Verbindungsaufbau zu einem Wi-Fi-Netzwerk
	Headset
	Anruf wird getätigt
	Anruf wird gehalten
	Lautsprecher
	Entgangener Anruf
	Bluetooth ist aktiv
	Systemwarnung
	Alarm ist aktiv
	Neue Sprachmitteilung

Symbol	Beschreibung
	Akku vollständig geladen
	Akku wird geladen
	Daten werden heruntergeladen
	Daten werden hochgeladen
	GPS stellt Verbindung her
	GPS-Ortsdaten werden empfangen
	Daten werden synchronisiert
	Neue Google Mail
	Neue Google Talk-Nachricht
	Neue Nachricht
	Musikwiedergabe läuft
	Das Telefon ist über USB-Kabel mit dem PC verbunden, oder USB-Tethering ist aktiv
	USB-Tethering und mobiler Wi-Fi-Hotspot sind aktiv

Symbol	Beschreibung
	Rufton ist stummgeschaltet
	Vibrationsmodus

Symbol	Beschreibung
	Mobiler WLAN-Hotspot ist aktiv

HINWEIS: Die Symbole in der Statusleiste können sich je nach Funktion oder Dienst unterscheiden.

Bildschirmtastatur

Sie können Text über die Bildschirmtastatur eingeben. Die Bildschirmtastatur wird automatisch auf dem Bildschirm angezeigt, wenn Sie Text eingeben müssen. Um die Tastatur manuell aufzurufen, müssen Sie nur das Textfeld berühren, in das Sie Text eingeben möchten.

Verwendung der Tastatur und Texteingabe

Tippen Sie einmal auf die Taste, um den nächsten Buchstaben groß zu schreiben. Tippen Sie zweimal auf die Taste, um die Feststellfunktion zu aktivieren.

123? abc Tippen Sie auf diese Taste, um auf die Tastatur für Zahlen und Symbole umzuschalten. Zum Anzeigen des Einstellungsmenüs können Sie auch diese Registerkarte länger berühren.

Tippen Sie auf diese Taste, um ein Leerzeichen einzufügen.

Tippen Sie auf diese Taste, um eine neue Zeile in einem Nachrichtenfeld zu erzeugen.

Tippen Sie auf diese Taste, um das vorherige Zeichen zu löschen.

Buchstaben mit Akzent eingeben

Wenn Sie beispielsweise Französisch oder Spanisch als Texteingabesprache auswählen, können Sie französische und spanische Sonderzeichen eingeben (z. B. „á“).

Um beispielsweise ein „á“ einzugeben, drücken Sie die Taste „a“, und halten Sie diese so lange gedrückt, bis die Zoomtaste größer wird und Zeichen aus anderen Sprachen angezeigt werden.

Wählen Sie dann das gewünschte Sonderzeichen aus.

Google-Konto einrichten

Wenn Sie das Telefon zum ersten Mal einschalten, können Sie Ihr Netz aktivieren, sich bei Ihrem Google-Konto anmelden und auswählen, wie Sie bestimmte Google-Dienste verwenden möchten.

So richten Sie Ihr Google-Konto ein:

- Melden Sie sich über den Einrichtungsbildschirm bei einem Google-Konto an.
  ODER
- Berühren Sie > Registerkarte **Anwendungen** > wählen Sie eine Google-Anwendung, wie z. B. **Google Mail** > wählen Sie **Neu erstellen**, um ein neues Konto zu erstellen.

Wenn Sie bereits ein Google-Konto haben, berühren Sie **Vorhandenes Konto**, geben Sie Ihre E-Mail-Adresse und das Passwort ein, und berühren Sie .

Sobald Sie Ihr Google-Konto auf Ihrem Telefon eingerichtet haben, synchronisiert sich Ihr Telefon automatisch mit Ihrem Google-Konto im Internet.

Ihre Kontakte, Google Mail-Nachrichten, Kalendertermine sowie weitere Informationen von diesen Web-Anwendungen und -Diensten werden mit Ihrem Telefon synchronisiert. (Dies hängt von Ihren Synchronisierungseinstellungen ab.)

Nach dem Anmelden können Sie Google Mail verwenden und die Google-Dienste auf dem Telefon nutzen.

Mit Netzwerken und Geräten verbinden

Wi-Fi

Mit der Wi-Fi-Option können Sie eine schnelle Internetverbindung in Reichweite eines drahtlosen Zugangspunkts (AP) aufbauen. Dank Wi-Fi können Sie einen drahtlosen Internetzugriff ohne weitere Kosten verwenden.

Verbindung zu Wi-Fi-Netzwerken herstellen

Um auf Ihrem Telefon Wi-Fi zu nutzen, greifen Sie auf einen drahtlosen Zugangspunkt („Hotspot“) zu. Manche Zugangspunkte sind öffentlich zugänglich, und Sie können problemlos eine Verbindung zu ihnen herstellen. Andere sind versteckt oder verwenden Sicherheitsfunktionen; Sie müssen das Telefon entsprechend konfigurieren, um eine Verbindung zu diesen herzustellen.

Deaktivieren Sie Wi-Fi, wenn Sie es nicht benötigen, um die Betriebsdauer des Akkus zu erhöhen.

HINWEIS: Wenn Sie sich außerhalb der Wi-Fi-Zone befinden oder Wi-Fi deaktiviert haben, können durch Ihren Dienstanbieter zusätzliche Gebühren für die mobile Datennutzung erhoben werden.

Wi-Fi aktivieren und eine Verbindung zu einem Wi-Fi-Netzwerk herstellen

1 Berühren Sie > Registerkarte **Anwendungen** > **Einstellungen** > **Wi-Fi** unter DRAHTLOS & NETZWERKE.

2 Stellen Sie die Option **Wi-Fi** auf EIN, um Wi-Fi zu aktivieren und die Suche nach verfügbaren Wi-Fi-Netzwerken zu starten.

3 Tippen Sie zum Anzeigen einer Liste mit aktiven und in Reichweite befindlichen Wi-Fi-Netzwerken nochmals auf das Wi-Fi-Menü.

- Gesicherte Netzwerke werden durch ein Schlosssymbol gekennzeichnet.

4 Berühren Sie ein Netzwerk, um eine Verbindung zu ihm herzustellen.

- Wenn das Netzwerk gesichert ist, werden Sie aufgefordert, ein Passwort oder andere Zugangsinformationen einzugeben. (Wenden Sie sich wegen der Details an Ihren Netzwerkadministrator.)

5 Auf der Statusleiste werden Symbole angezeigt, die den Wi-Fi-Status kennzeichnen.

Mit Netzwerken und Geräten verbinden

Bluetooth

Sie können Daten über Bluetooth senden, indem Sie eine entsprechende Anwendung ausführen. Im Gegensatz zu den meisten anderen Mobiltelefonen erfolgt dies nicht über das Bluetooth-Menü.

HINWEIS:

- LG übernimmt keine Verantwortung für den Verlust, Abfang oder Missbrauch von Daten, die über die drahtlose Bluetooth-Funktion gesendet oder empfangen werden.
- Stellen Sie immer sicher, dass Sie Daten über Geräte austauschen und empfangen, die vertrauenswürdig und abgesichert sind. Falls Hindernisse zwischen den Geräten vorliegen, kann die Betriebsentfernung verringert werden.
- Einige Geräte, insbesondere nicht von Bluetooth SIG getestete oder zugelassene Geräte, können mit Ihrem Gerät nicht kompatibel sein.

Bluetooth aktivieren, und das Telefon mit einem Bluetooth-Gerät koppeln

Sie müssen Ihr Gerät mit einem anderen Gerät koppeln, bevor Sie die Verbindung herstellen können.

1 Berühren Sie > Registerkarte **Anwendungen** > **Einstellungen** > Aktivieren Sie **Bluetooth** unter DRAHTLOS & NETZWERKE.

2 Tippen Sie erneut auf das Menü **Bluetooth**. Es werden der Modellname und das Kontrollkästchen angezeigt, damit Ihr Telefon sichtbar ist. Sie können alle Geräte in Bluetooth-Reichweite automatisch anzeigen lassen.

3 Wählen Sie das Gerät aus der Liste aus, mit dem Sie Ihr Telefon koppeln möchten.
Nach der erfolgreichen Kopplung wird eine Verbindung zu diesem anderen Gerät hergestellt.

HINWEIS: Einige Geräte, insbesondere Headsets oder Freisprechanlagen, verfügen über eine feste Bluetooth-PIN, wie zum Beispiel 0000. Wenn das andere Gerät eine PIN verlangt, werden Sie aufgefordert, diese einzugeben.

Daten mit der drahtlosen Funktion von Bluetooth senden

1 Wählen Sie eine Datei oder ein Element – z. B. einen Kontakt, ein Kalenderereignis oder eine Mediendatei – aus einer geeigneten Anwendung oder unter **Downloads** aus.

2 Wählen Sie die Option für das Senden von Daten mit Bluetooth aus.

HINWEIS: Die Auswahlmethode variiert je nach Datentyp.

3 Suchen Sie nach einem Bluetooth-Gerät, und stellen Sie eine Kopplung her.

Daten mit der drahtlosen Funktion von Bluetooth empfangen

1 Berühren Sie > Registerkarte **Anwendungen** > **Einstellungen** > Aktivieren Sie **Bluetooth** und berühren Sie **Gerät sichtbar machen**, um für andere Geräte sichtbar zu sein.

HINWEIS: Um den Zeitraum einzustellen, in dem das Telefon sichtbar ist, berühren Sie > **Sichtbare Zeitspanne einstellen**.

2 Wählen Sie **Akzeptieren** aus, um zu bestätigen, dass Sie Daten von dem Gerät empfangen wollen.

Mobildatenverbindung Ihres Telefons freigeben

Die Funktionen für USB-Tethering und mobilen WLAN-Hotspot eignen sich hervorragend für Situationen, in denen keine drahtlosen Verbindungen zur Verfügung stehen. Sie können die Mobildatenverbindung Ihres Telefons mit einem Computer via USB-Kabel teilen (USB-Tethering). Sie können die Mobildatenverbindung Ihres Telefons auch mit mehr als einem Gerät teilen und aus Ihrem Telefon einen mobilen Wi-Fi-Hotspot machen.

Wenn Ihr Telefon die Mobildatenverbindung teilt, erscheint ein Symbol in der Statusleiste und eine Benachrichtigung im Benachrichtigungsauszug.

Weitere Informationen zu Tethering, portablen Hotspots, unterstützten Betriebssystemen und sonstige Details finden Sie unter http://www.android.com/tether.

So ändern Sie die Einstellungen für den mobilen Wi-Fi Hotspot:

1 Wählen Sie > Registerkarte **Anwendungen** > **Einstellungen** > **Mehr...** unter DRAHTLOS & NETZWERKE > **Mobiler Wi-Fi Hotspot** > und wählen Sie die Optionen aus, die Sie anpassen möchten.

TIPP! Wenn Ihr PC unter Windows 7 oder einer Linux-Version (wie z. B. Ubuntu) läuft, müssen Sie in der Regel keine Einstellungen vornehmen, um Ihren Computer auf Tethering vorzubereiten. Wenn Sie eine frühere Windows-Version benutzen, müssen Sie wahrscheinlich einige Einstellungsänderungen vornehmen, um eine Netzwerkverbindung über USB herzustellen. Wenn Sie wissen wollen, welche Betriebssysteme USB-Tethering unterstützen und wie Sie sie konfigurieren können, besuchen Sie http://www.android.com/tether.

Mobilen Hotspot umbenennen oder sichern

Sie können den Wi-Fi-Netzwerknamen Ihres Telefons (SSID) ändern und das Netzwerk sichern.

1 Berühren Sie im Homescreen > Registerkarte **Anwendungen** > **Einstellungen**.

2 Berühren Sie **Mehr...** unter DRAHTLOS & NETZWERKE, und wählen Sie **Mobiler Wi-Fi Hotspot**.

3 Stellen Sie sicher, dass **Mobiler Wi-Fi Hotspot** ausgewählt ist.

4 Berühren Sie **Einrichten des mobilen Wi-Fi Hotspots**.

- Das Dialogfeld **Einrichten des mobilen Wi-Fi Hotspots** wird geöffnet.
- Sie können die **Netzwerk-SSID** (den Netzwerknamen) ändern, die andere Computer bei der Suche nach Wi-Fi-Netzwerken sehen.
- Sie können auch das Menü **Sicherheit** berühren, um für das Netzwerk eine „Wi-Fi Protected Access 2 (WPA2)“-Sicherheit mit einem Preshared Key (PSK) zu konfigurieren.
- Wenn Sie die Sicherheitsoption **WPA2 PSK** wählen, wird ein Passwortfeld zum Dialogfeld **Einrichten des mobilen Wi-Fi Hotspots** hinzugefügt. Nach der Festlegung des Passworts muss dieses dann eingegeben werden, wenn Sie mit einem Computer oder einem anderen Gerät eine Verbindung zum Hotspot des Telefons herstellen. Stellen Sie **Offen** im Menü **Sicherheit** ein, um die Sicherheitsfunktionen Ihres Wi-Fi-Netzwerks zu deaktivieren.

5 Berühren Sie **Speichern**.

ACHTUNG! Wenn Sie die Sicherheitsoption **Offen** verwenden, können Sie die unbefugte Nutzung von Online-Diensten durch andere Personen nicht verhindern, und es können zusätzliche Kosten anfallen. Um eine unbefugte Nutzung zu verhindern, sollten Sie die Sicherheitsoption stets aktiviert lassen.

PC-Verbindungen mit einem USB-Kabel

Lernen Sie, wie Sie das Gerät mit einem USB-Datenkabel in USB-Verbindungsmodi an einen PC anschließen können.

Musik, Bilder, und Videos mithilfe von Mediensynchronisation (MTP) übertragen

1 Schließen Sie das Telefon über das USB-Kabel an einen PC an.

2 Wenn Sie den LG Android Platform Driver nicht auf Ihrem PC installiert haben, müssen Sie die Einstellungen manuell ändern. Wählen Sie **Systemeinstellungen** > **PC-Anschluss** > **USB Verbindungstyp**, und wählen Sie anschließend **Mediensynchronisation (MTP)**.

3 Sie können nun die Massenspeicherinhalte auf dem PC anzeigen und die Dateien übertragen.

Synchronisieren des Geräts mit Windows Media Player

Stellen Sie sicher, dass der Windows Media Player auf Ihrem PC installiert ist.

1 Verwenden Sie das USB-Kabel, um das Telefon an einen PC anzuschließen, auf dem der Windows Media Player installiert wurde.

2 Wählen Sie die Option **Mediensynchronisation (MTP)** aus. Daraufhin wird ein Popup-Fenster auf dem PC angezeigt.

3 Öffnen Sie den Windows Media Player, um die Musikdateien zu synchronisieren.

4 Geben Sie den Namen Ihres Geräts im Popup-Fenster ein, oder bearbeiten Sie ihn (falls erforderlich).

5 Wählen Sie die gewünschten Musikdateien aus, und ziehen Sie sie in die Synchronisierungsliste.

6 Beginnen Sie die Synchronisierung.

- Folgende Voraussetzungen müssen für die Synchronisierung über Windows Media Player erfüllt sein.

Elemente	Voraussetzung
Betriebssystem	Microsoft Windows XP SP2, Vista oder höher
Version von Windows Media Player	Windows Media Player 10 oder höher

- Wenn Sie eine ältere Version als Windows Media Player 10 installiert haben, installieren Sie die Version 10 oder höher.

Anrufe

Sprachanruf tätigen

1 Berühren Sie , um das Tastenfeld zu öffnen.
2 Geben Sie die Rufnummer mithilfe des Tastenfelds ein. Zum Löschen einer Ziffer berühren Sie .
3 Berühren Sie , um einen Anruf zu tätigen.
4 Um einen Anruf zu beenden, berühren Sie das **Ende**-Symbol .

TIPP! Um „+“ für internationale Anrufe einzugeben, berühren Sie 0+ länger.

Kontakte anrufen

1 Berühren Sie das Symbol , um Ihre Kontakte zu öffnen.
2 Blättern Sie durch die Kontakte, oder berühren Sie **Kontakte**, und geben Sie die ersten Buchstaben des Kontakts ein, den Sie anrufen möchten.
3 Berühren Sie in der Liste , um den Anruf zu tätigen.

Annehmen oder Abweisen eines Anrufs

Wenn Sie einen Anruf erhalten, während sich das Telefon im gesperrten Zustand befindet, ziehen Sie in eine Richtung, um den eingehenden Anruf anzunehmen.
Ziehen Sie in eine beliebige Richtung, um einen eingehenden Anruf abzulehnen.
Halten und schieben Sie das Symbol **Ablehnen mit Nachricht** von unten in eine beliebige Richtung, wenn Sie eine Nachricht senden möchten.

TIPP! Ablehnen mit Nachricht
Mit dieser Funktion können Sie schnell Meldungen senden. Diese Funktion ist z. B. in Besprechungen sehr hilfreich, um dem anrufenden Kontakt schnell eine Nachricht zu senden.

Hörerlautstärke anpassen

Verwenden Sie die Lautstärketaste an der linken Seite des Telefons, um die Lautstärke während eines Anrufs einzustellen.

Neuer Anruf

1 Berühren Sie bei Ihrem ersten Anruf die Taste **Menü** > **Anruf hinzufügen**, und wählen Sie die Rufnummer. Sie können auch zur Liste der zuletzt gewählten Nummern wechseln, indem Sie berühren, oder Kontakte durchsuchen, indem Sie berühren und den anzurufenden Kontakt auswählen.

2 Berühren Sie , um den Anruf zu tätigen.

3 Beide Anrufe werden auf dem Bildschirm angezeigt. Ihr erster Anruf wird auf Halten gesetzt.

4 Berühren Sie die angezeigte Nummer, um zwischen den Anrufen zu wechseln. Oder berühren Sie **Konferenz**, um eine Telefonkonferenz starten.

5 Berühren Sie zum Beenden aktiver Anrufe **Ende**. Sie können auch die Taste **Homescreen** berühren, die Benachrichtigungsleiste nach unten bewegen und das Symbol **Beenden** wählen.

HINWEIS: Jeder getätigte Anruf ist kostenpflichtig.

Anruflisten anzeigen

Berühren Sie auf dem Homescreen das Symbol , und wählen Sie die Registerkarte **Anrufliste** .
Zeigt die vollständige Liste aller gewählten, empfangenen und entgangenen Anrufe an.

TIPP!

- Wenn Sie einen beliebigen Eintrag der Anrufliste berühren, werden das Datum, die Uhrzeit und die Dauer des Anrufs angezeigt.
- Berühren Sie die Taste Menü und dann die Option **Alle löschen**, um alle aufgelisteten Einträge zu löschen.

Anrufeinstellungen

Sie können Telefonanrufeinstellungen konfigurieren, z. B. Rufumleitung und weitere Sonderfunktionen, die von Ihrem Dienstanbieter angeboten werden.

1 Berühren Sie im Homescreen .

2 Berühren Sie .

3 Tippen Sie auf **Anrufeinstellungen**, und wählen Sie die Optionen aus, die Sie ändern möchten.

Kontakte

Fügen Sie auf dem Telefon Kontakte hinzu, und synchronisieren Sie sie mit den Kontakten in Ihrem Google-Konto oder in anderen Konten, die diese Funktion unterstützen.

Kontakte suchen

Im Homescreen

1 Berühren Sie das Symbol , um Ihre Kontakte zu öffnen.
2 Berühren Sie **Kontakte**, und geben Sie den Namen des Kontakts über das Tastenfeld ein.

Neuen Kontakt hinzufügen

1 Berühren Sie , geben Sie die Nummer des neuen Kontakts ein, und berühren Sie dann die Taste **Menü** . Berühren Sie **Zu Kontakten hinzufügen** > **Neuen Kontakt erstellen**.
2 Wenn Sie dem neuen Kontakt ein Bild hinzufügen möchten, berühren Sie das Bildsymbol. Wählen Sie zwischen **Foto aufnehmen** und **Aus Galerie auswählen**.
3 Wählen Sie den Kontakttyp durch Berühren von .
4 Berühren Sie eine Kategorie der Kontaktinformationen, und geben Sie die Details zu dem Kontakt ein.
5 Berühren Sie **Speichern**.

Bevorzugte Kontakte

Sie können häufig angerufene Kontakte als Favoriten einordnen.

Einen Kontakt zu Ihren Favoriten hinzufügen

1 Berühren Sie das Symbol , um Ihre Kontakte zu öffnen.
2 Berühren Sie einen Kontakt, um dessen Details anzuzeigen.
3 Berühren Sie den Stern rechts neben dem Namen des Kontakts. Der Stern erhält eine gelbe Farbe, und der Kontakt wird zu Ihren Favoriten hinzugefügt.

Einen Kontakt aus Ihrer Favoritenliste entfernen

1 Berühren Sie das Symbol , um Ihre Kontakte zu öffnen.
2 Berühren Sie die Registerkarte , und wählen Sie einen Kontakt, um dessen Details anzuzeigen.
3 Berühren Sie den gelben Stern rechts neben dem Namen des Kontakts. Der Stern erhält eine graue Farbe, und der Kontakt wird aus Ihren Favoriten entfernt.

Eine Gruppe erstellen

1 Berühren Sie das Symbol , um Ihre Kontakte zu öffnen.

2 Berühren Sie **Gruppen** und die Taste **Menü** . Wählen Sie **Neue Gruppe** aus.

3 Geben Sie einen Namen für die neue Gruppe ein. Sie können auch einen Klingelton für eine neu erstellte Gruppe festlegen.

4 Berühren Sie zum Speichern der Gruppe **Speichern**.

HINWEIS: Wenn Sie eine Gruppe löschen, bleiben die einzelnen Kontakte dieser Gruppe erhalten. Sie bleiben in Ihren Kontakten gespeichert.

Nachrichten

Ihr Telefon vereint SMS und MMS in einem intuitiven und benutzerfreundlichen Menü.

Nachrichten senden

1 Berühren Sie im Homescreen und anschließend , um eine leere Nachricht zu öffnen.

2 Geben Sie einen Kontaktnamen oder eine Kontaktnummer in das Feld **An** ein. Während Sie einen Kontaktnamen eingeben, werden übereinstimmende Kontakte angezeigt. Sie können einen der vorgeschlagenen Empfänger berühren. Sie können mehr als einen Kontakt hinzufügen.

HINWEIS: Nachrichtenkosten werden für jede Person berechnet, der Sie die Mitteilung senden.

3 Berühren Sie das Feld **Geben Sie die Nachricht ein**, und beginnen Sie mit dem Verfassen der Nachricht.

4 Berühren Sie , um das Optionsmenü zu öffnen. Wählen Sie zwischen **Schnelle Nachricht**, **Smiley einfügen**, **Terminplan wird gesendet**, **Betreff hinzufügen**.

TIPP! Sie können das Symbol berühren, um die Datei anzuhängen, die Sie mit Ihrer Nachricht senden möchten.

5 Berühren Sie **Senden**, um die Nachricht zu senden.

6 Die Antworten werden auf dem Bildschirm angezeigt. Wenn Sie weitere Nachrichten anzeigen und senden, wird ein Nachrichten-Thread erstellt.

WARNUNG

- Je nach Sprache und SMS-Kodierung kann in anderen Ländern eine andere Begrenzung als die auf 160 Zeichen gelten.
- Wenn einer SMS-Nachricht eine Bild-, Video- oder Audiodatei hinzugefügt wird, wird diese automatisch in eine MMS-Nachricht umgewandelt und dementsprechend berechnet.

Gruppiert

Ungelesene Nachrichten (SMS, MMS) werden ganz oben angezeigt.

Andere Nachrichten, die mit einem Dritten ausgetauscht werden, können in chronologischer Reihenfolge angezeigt werden, sodass Sie einen bequemen Überblick über die gesamte Konversation haben.

Nachrichteneinstellungen ändern

Die Nachrichteneinstellungen des Telefons sind vordefiniert, damit Sie sofort Nachrichten senden können. Sie können die Einstellungen nach Bedarf ändern.

- Berühren Sie im Homescreen das Symbol **Nachrichten** und dann **Einstellungen**.

E-Mail

Sie können die E-Mail-Anwendung zum Lesen von E-Mails von Diensten wie Google Mail verwenden. Die E-Mail-Anwendung unterstützt die folgenden Kontotypen: POP3, IMAP und Exchange.

Die erforderlichen Kontoeinstellungen erhalten Sie bei Ihrem Dienstanbieter oder Systemadministrator.

E-Mail-Konto verwalten

Beim erstmaligen Öffnen der **E-Mail**-Anwendung wird ein Einrichtungsassistent angezeigt, der Ihnen beim Einrichten eines E-Mail-Kontos hilft.

Nach dem anfänglichen Einrichten werden die E-Mail-Inhalte in Ihrem Posteingang angezeigt. Wenn Sie mehrere Konten hinzugefügt haben, können Sie zwischen Ihren Konten wechseln.

So fügen Sie ein weiteres E-Mail-Konto hinzu:

- Berühren Sie > Registerkarte **Anwendungen** > **E-Mail** >, berühren Sie > **Konten** >, und berühren Sie dann > **Konto hinzufügen**.

So ändern Sie die E-Mail-Kontoeinstellungen:

- Berühren Sie > Registerkarte **Anwendungen** > **E-Mail** > berühren Sie > **Konten** > berühren Sie > **Gesamt-Einstellung**.

So löschen Sie ein E-Mail-Konto:

- Berühren Sie > Registerkarte **Anwendungen** > **E-Mail** > berühren Sie > **Konten** > berühren Sie > **Konto entfernen** > berühren Sie das zu löschende Konto > **Entfernen** > wählen Sie **Ja**.

Arbeiten mit Kontoordnern

Berühren Sie > Registerkarte **Anwendungen** > **E-Mail**, berühren Sie , und wählen Sie **Ordner**.

Jedes Konto besitzt die Ordner **Eingang**, **Ausgang**, **Gesendet** und **Entwürfe**. Abhängig von den Funktionen, die vom Dienstanbieter Ihres Kontos angeboten werden, besitzen Sie möglicherweise noch weitere Ordner.

E-Mail-Nachrichten verfassen und senden

So verfassen und senden Sie eine E-Mail-Nachricht

1 Berühren Sie in der **E-Mail**-Anwendung das Symbol .

2 Geben Sie eine Adresse für den beabsichtigten Empfänger einer Nachricht ein. Während der Texteingabe werden passende Adressen aus Ihrer Kontaktliste zur Auswahl angeboten. Trennen Sie mehrere Adressen mit Semikola.

3 Berühren Sie das Feld „Cc/Bcc“, um Cc/Bcc hinzuzufügen, und berühren Sie , um bei Bedarf Dateien anzuhängen.

4 Geben Sie den Text Ihrer Nachricht ein.

5 Berühren Sie .
Falls das Gerät nicht mit einem Netz verbunden ist, beispielsweise wenn Sie im Flugmodus arbeiten, werden die gesendeten Nachrichten solange im Postausgang gespeichert, bis es wieder mit einem Netz verbunden ist. Wenn der Postausgang ausstehende Nachrichten enthält, wird er auf dem Bildschirm **Konten** angezeigt.

TIPP! Wenn eine neue E-Mail im Posteingang eingeht, werden Sie von einem Ton oder einer Vibration benachrichtigt. Tippen Sie auf die E-Mail-Benachrichtigung, um Benachrichtigungen abzustellen.

Kamera

Um die Kameraanwendung zu öffnen, tippen Sie im Homescreen auf **Kamera** .

Der Sucher

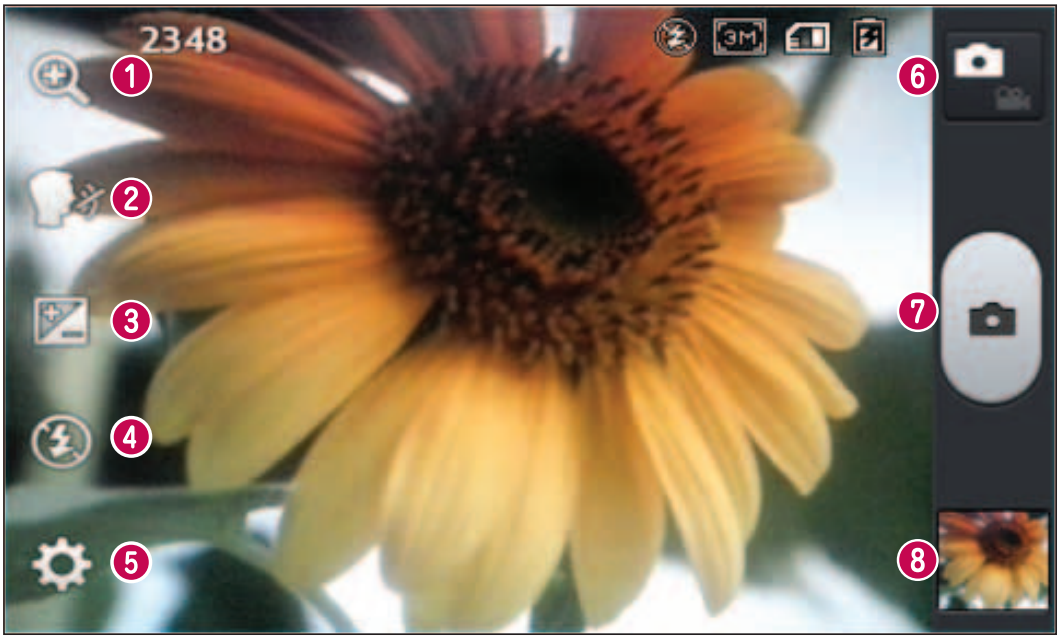

1. **Zoom** – Vergrößern bzw. Verkleinern.
2. **Sprachauslöser** – Hierüber können Sie die Aufnahme mithilfe eines Sprachbefehls starten. Sagen Sie „Cheese“, „Smile“, „Whisky“, „Kimchi“ oder „LG“, sobald Sie bereit für die Fotoaufnahme sind.
3. **Helligkeit** – Hiermit steuern Sie die Belichtungsstärke von Aufnahmen.
4. **Blitz** – Hierüber wird der Blitz für Aufnahmen im Dunkeln automatisch eingeschaltet.
5. **Einstellungen** – Berühren Sie dieses Symbol, um das Menü „Einstellungen“ zu öffnen.
6. **Videomodus** – Berühren Sie dieses Symbol, um in den Videomodus zu wechseln.
7. **Aufnehmen** – Zum Aufnehmen eines Fotos.
8. **Galerie** – Berühren Sie dieses Symbol, um das zuletzt aufgenommene Foto anzuzeigen. Hier können Sie die Galerie aufrufen und Ihre gespeicherten Fotos im Kamera-Modus anzeigen.

HINWEIS: Die Speicherkapazität kann abhängig von Aufnahmeszene und Aufnahmebedingungen variieren.

Erweiterte Einstellungen

Tippen Sie im Sucher auf ⚙, um alle erweiterten Optionen anzuzeigen. Sie können die Kameraeinstellungen durch Blättern in der Liste ändern. Wählen Sie die gewünschte Option aus, und tippen Sie dann auf die Taste Zurück.

	Berühren Sie dies, wenn Sie das Suchermenü ändern möchten.
	Hiermit wird die Fotoauflösung ausgewählt. Wenn Sie eine hohe Auflösung auswählen, erhöht sich die Dateigröße, und Sie können weniger Fotos speichern.
SCENE	Wählt die passenden Farb- und Lichteinstellungen für die momentanen Verhältnisse aus.
ISO	Der ISO-Wert gibt die Empfindlichkeit des Lichtsensors in der Kamera an. Je höher der ISO-Wert ist, desto empfindlicher ist der Sensor. Diese Funktion ist bei dunkleren Bedingungen von Nutzen, wenn Sie den Blitz nicht verwenden können.
WB	Hiermit wird die Farbqualität bei verschiedenen Lichtbedingungen verbessert.
	Wählen Sie einen Farbton für Ihr neues Foto.
	Sie können eine Zeitverzögerung festlegen, die durch Drücken der Aufnahmetaste aktiviert wird. Ideal, wenn Sie selbst auch auf dem Foto sein möchten.
	Aktivieren Sie diese Option, um die standortbasierten Dienste Ihres Telefons zu nutzen. Nehmen Sie an einem beliebigen Ort ein Bild auf, und versehen Sie es mit den genauen Daten des Aufnahmeortes. Wenn Sie solche Bilder einem Blog hinzufügen, der Georeferenzierung unterstützt, wird die Aufnahme auf der Karte anzeigt. HINWEIS: Diese Funktion ist nur bei aktivierter GPS-Funktion verfügbar.
	Hiermit wird ein Auslöseton ausgewählt.
	Legen Sie fest, ob ein Bild nach der Aufnahme automatisch angezeigt werden soll.
	Wählen Sie den Speicherort aus, um Bilder zu speichern.
	Alle Kameraeinstellungen werden auf die Werkseinstellung zurückgesetzt.

	Berühren Sie dies, wenn Sie wissen möchten, wie eine Funktion funktioniert. Über dieses Symbol wird eine Kurzanleitung eingeblendet.

TIPP!
- Wenn Sie die Kamera schließen, werden einige Einstellungen wieder auf die Werkseinstellung zurückgestellt, beispielsweise Weißabgleich, Farbeffekt, Timer und Bildmodus. Bitte überprüfen Sie diese Einstellungen, bevor Sie Ihr nächstes Foto aufnehmen.
- Das Einstellungsmenü wird über dem Sucher angezeigt. Wenn Sie also Elemente der Fotofarbe oder Qualität ändern, sehen Sie eine Vorschau des geänderten Bilds hinter dem Einstellungsmenü.

Ein Foto machen

1 Öffnen Sie die **Kamera**-Anwendung.
2 Richten Sie das Objektiv auf das gewünschte Motiv.
3 In der Mitte des Sucherbildschirms wird eine Fokusbox angezeigt. Sie können auch auf eine beliebige Stelle des Bildschirms tippen, um den Fokus auf diese Stelle zu setzen.
4 Wenn die Fokusbox auf grün schaltet, ist Ihre Kamera scharf auf den Gegenstand eingestellt.
5 Berühren Sie , um das Foto aufzunehmen.

Nach der Aufnahme des Fotos

Berühren Sie , um das zuletzt aufgenommene Foto anzuzeigen.

	Berühren Sie dieses Symbol, um sofort ein weiteres Foto aufzunehmen.
	Berühren Sie dies, um das Foto an andere Personen zu senden oder über Social Network-Dienste weiterzuleiten.
	Berühren Sie diese Taste, um das Foto zu löschen.

TIPP! Wenn Sie über ein SNS-Konto verfügen und dieses auf dem Telefon einrichten, können Sie Ihre Fotos an die SNS-Community senden.

HINWEIS: Beim Herunterladen von MMS-Nachrichten können zusätzliche Kosten anfallen, wenn ein Roamingdienst genutzt wird.

Berühren Sie die Taste „Menü“ ☰, um alle erweiterten Optionen zu öffnen.

Festlegen als – Berühren Sie diese Option, um das Foto als **Homescreen**, **Kontaktbild** oder **Telefonsperre** zu verwenden.

Verschieben – Berühren Sie diese Option, um das Foto an eine andere Stelle zu verschieben.

Kopieren – Berühren Sie diese Option, um das ausgewählte Foto zu kopieren und es in einem anderen Album zu speichern.

Umbenennen – Berühren Sie diese Option, um den Namen des ausgewählten Fotos zu bearbeiten.

Nach links oder rechts drehen – Drehen Sie das Bild nach links oder rechts.

Zuschneiden – Schneiden Sie Ihr Foto zu. Bewegen Sie Ihre Finger über den Bildschirm, um den auszuschneidenden Bereich auszuwählen.

Bearbeiten – Zeigen Sie Ihr Foto an, und bearbeiten Sie es.

	Wählen Sie Belichtungseinstellungen für Ihr neues Foto.
FX	Hiermit werden Spezialeffekte auf die Fotos angewendet.
	Wählen Sie einen Farbton für Ihr neues Foto.
	Hiermit werden zusätzliche Optionen auf Ihre Fotos angewendet.

Diashow – Die Bilder im aktuellen Ordner werden nacheinander angezeigt.

Details – Mehr Informationen zum Inhalt anzeigen.

Gespeicherte Fotos ansehen

Sie können aus dem Kameramodus heraus auf gespeicherte Fotos zugreifen. Tippen Sie einfach auf das **Galerie**-Symbol , und die Galerie wird angezeigt.

- Zum Anzeigen weiterer Fotos blättern Sie nach links oder rechts.
- Zum Vergrößern können Sie zweimal auf den Bildschirm tippen oder zwei Finger auf den Bildschirm setzen und sie auseinanderziehen (bewegen Sie die Finger aufeinander zu, um die Anzeige zu verkleinern).

Videokamera

Der Sucher

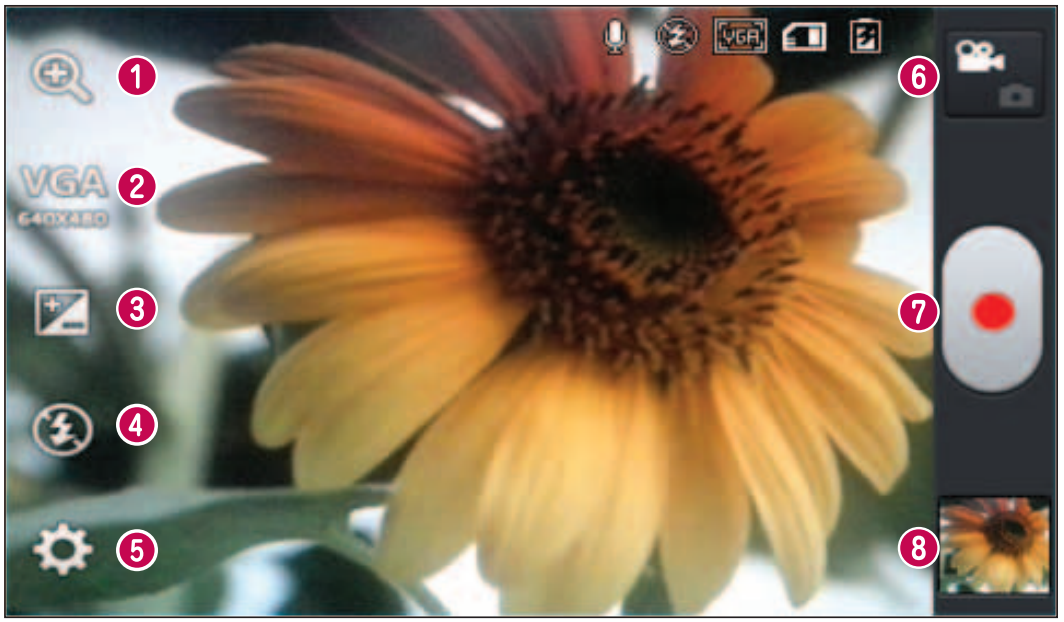

1. **Zoom** – Vergrößern bzw. Verkleinern.
2. **Videogröße** – Berühren Sie dieses Symbol, um die Größe (in Pixel) des aufgezeichneten Videos festzulegen.
3. **Helligkeit** – Hiermit steuern Sie die Belichtungsstärke von Videos.
4. **Blitz** – Hier können Sie den Blitz für Videoaufnahmen im Dunkeln einschalten.
5. **Einstellungen** – Berühren Sie dieses Symbol, um das Menü „Einstellungen“ zu öffnen.
6. **Kamera-Modus** – Berühren Sie dieses Symbol, um in den Kameramodus zu wechseln.
7. **Aufzeichnen** – Die Aufnahme wird gestartet.
8. **Galerie** – Berühren Sie dieses Symbol, um das zuletzt aufgezeichnete Video anzuzeigen. Hier können Sie Ihre Galerie aufrufen und Ihre gespeicherten Videos im Videomodus anzeigen.

HINWEIS: Setzen Sie beim Aufnehmen eines Videos zwei Finger auf den Bildschirm, und führen Sie sie zusammen, um die Zoom-Funktion zu nutzen.

Erweiterte Einstellungen

Berühren Sie im Sucher , um alle Optionen für die erweiterten Einstellungen zu öffnen.

	Berühren Sie dies, wenn Sie das Suchermenü ändern möchten.
WB	Hiermit wird die Farbqualität bei verschiedenen Lichtbedingungen verbessert.
	Wählen Sie einen Farbton für Ihre neue Ansicht.
	Aktivieren Sie diese Option, um die standortbasierten Dienste Ihres Telefons zu nutzen.
	Wählen Sie **Aus**, um ein Video ohne Ton aufzunehmen.
	Die automatische Anzeige zeigt automatisch ein Standbild des gerade aufgenommenen Videos an.
	Wählen Sie den Speicherort aus, um Videos zu speichern.
	Setzen Sie alle Videokameraeinstellungen auf die Werkseinstellung zurück.

Ein Video aufnehmen

1 Öffnen Sie die **Kamera**-Anwendung, und berühren Sie die Taste **Videomodus**.
2 Der Sucher der Videokamera wird auf dem Bildschirm angezeigt.
3 Halten Sie das Telefon horizontal und richten Sie das Objektiv auf das gewünschte Motiv für das Video.
4 Berühren Sie einmal die Taste , um die Aufnahme zu starten.
5 In der oberen linken Ecke des Suchers blinkt ein rotes Licht, und ein Timer mit der Länge des Videos wird angezeigt.
6 Berühren Sie auf dem Bildschirm, um die Aufnahme zu beenden.

Videokamera

Nach der Aufnahme des Videos

Berühren Sie , um das zuletzt aufgenommene Video anzuzeigen.

	Berühren Sie diese Option, um sofort ein weiteres Video aufzunehmen.
	Berühren Sie dies, um das Video an andere Personen zu senden oder über Social Network-Dienste weiterzuleiten.
	Berühren Sie diese Taste, um das Video zu löschen.

HINWEIS: Beim Herunterladen von MMS-Nachrichten können zusätzliche Kosten anfallen, wenn ein Roamingdienst genutzt wird.

Gespeicherte Videos ansehen

1 Tippen Sie im Sucher auf .
2 Ihre Galerie erscheint auf dem Bildschirm.
3 Tippen Sie auf ein Video, um es automatisch wiederzugeben.

Lautstärke einstellen, wenn Sie ein Video ansehen

Um während der Wiedergabe die Lautstärke des Videos einzustellen, verwenden Sie die Lautstärketasten an der Seite des Telefons.

Spezielle LG Funktionen

QuickMemo

Verwenden Sie die **QuickMemo**, um praktisch und effizient während eines Anrufs Notizen zusammen mit einem gespeicherten Bild oder auf dem aktuellen Bildschirm zu erstellen.

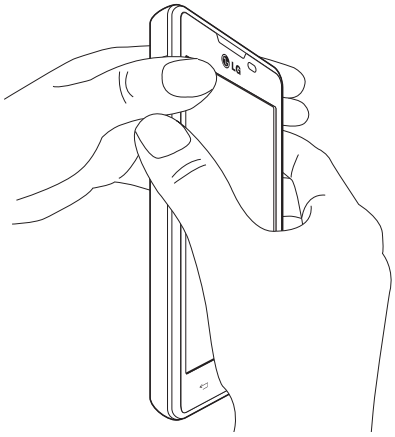

1 Rufen Sie die **QuickMemo**-Anzeige auf, indem Sie die Lauter- und Leiser-Tasten gleichzeitig eine Sekunde lang auf der Bildschirmanzeige drücken, die Sie aufnehmen möchten.

ODER

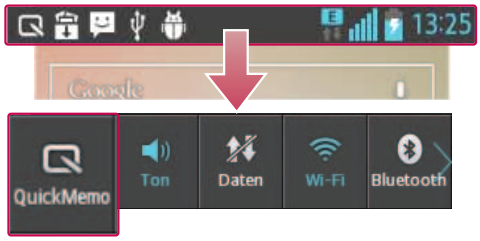

ODER

Berühren und schieben Sie die Statusleiste nach unten, und berühren Sie .

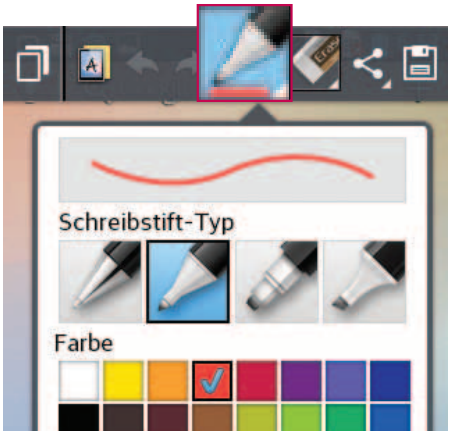

2 Wählen Sie die gewünschte Menüoption – **Schreibstift-Typ**, **Farbe** oder **Radierer** –, und erstellen Sie eine Notiz.

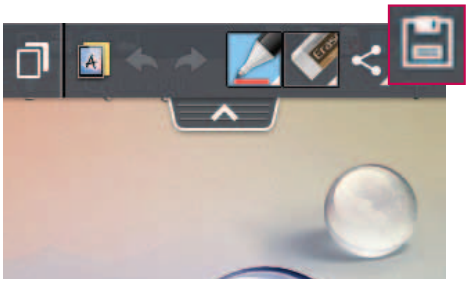

3 Berühren Sie im Menü „Bearbeiten“, um die Notiz mit dem aktuellen Bildschirm zu speichern.

HINWEIS: Benutzen Sie während der Verwendung von QuickMemo Ihre Fingerspitze. Benutzen Sie nicht Ihren Fingernagel.

Verwendung der QuickMemo-Optionen

Sie können bei Verwendung der QuickMemo ganz einfach die QuickMenu-Optionen verwenden.

	Berühren Sie dies, um die aktuelle Notiz auf dem Bildschirm zu behalten und Ihr Telefon weiterhin zu verwenden.
	Hiermit wählen Sie aus, ob der Hintergrundbildschirm verwendet werden soll.
	Rückgängig oder Wiederholen.
	Hiermit werden der Schreibstift-Typ und die Farbe ausgewählt.
	Hiermit wird die erstellte Notiz gelöscht.
	Berühren Sie dies, um die Notiz an andere Personen zu senden oder über Social Network-Dienste weiterzuleiten.
	Hiermit wird die Notiz mit dem aktuellen Bildschirm unter **Galerie** gespeichert.

Anzeige der gespeicherten QuickMemos

Berühren Sie **Galerie**, und wählen Sie das QuickMemo-Album aus.

LG SmartWorld

LG SmartWorld bietet eine Vielzahl an unterhaltsamen Inhalten: Spiele, Anwendungen, Hintergründe und Klingeltöne. Dadurch kommen Benutzer von LG-Telefonen in den Genuss eines abwechslungsreichen „Mobilerlebnisses“.

So gelangen Sie von Ihrem Telefon zu LG SmartWorld

1 Berühren Sie > Registerkarte **Anwendungen** > tippen Sie auf das Symbol , um auf LG **SmartWorld** zuzugreifen.

2 Tippen Sie auf **Anmelden** und geben Sie Ihre ID/Ihr Passwort für LG SmartWorld ein. Wenn Sie sich noch nicht registriert haben, tippen Sie auf **Registrieren**, um Mitglied von LG SmartWorld zu werden.

3 Laden Sie die gewünschten Inhalte herunter.

HINWEIS: Das Symbol wird nicht angezeigt?

1 Rufen Sie über einen mobilen Webbrowser LG SmartWorld auf (www.lgworld.com) auf, und wählen Sie Ihr Land aus.

2 Laden Sie die LG SmartWorld-App herunter.

3 Führen Sie die heruntergeladene Datei aus, und installieren Sie sie.

4 Rufen Sie LG SmartWorld auf, indem Sie auf das Symbol tippen.

So verwenden Sie LG SmartWorld

- Nehmen Sie an monatlichen LG SmartWorld-Aktionen teil.

	Durchsuchen Sie die Inhalte.
	Suchen Sie nach Kategorien geordnete Inhalte (z. B. Spiele, Bildung, Unterhaltung usw.).
	Liste von heruntergeladenen/zu aktualisierenden Inhalten.

- Nutzen Sie die **Menütaste**, um noch schneller zu finden, wonach Sie suchen.

  Apps für Sie – Empfohlene Inhalte basierend auf Ihrer bisherigen Auswahl.

  Einstellungen – Profil und Display festlegen.

  Anmelden – Richten Sie Ihre Kennung und Ihr Passwort ein.

- Nutzen Sie auch andere nützliche Funktionen. (Inhaltsdetailbildschirm)

HINWEIS: LG SmartWorld ist möglicherweise nicht bei allen Betreibern oder in allen Ländern verfügbar.

Multimedia

Galerie

Sie können Multimediadateien im internen Speicher speichern, um schnell und einfach auf Ihre gesamten Multimedia-Dateien zugreifen zu können. Zeigen Sie mit dieser Anwendung Multimediadateien wie Bilder und Videos an.

1 Berühren Sie die Registerkarte > **Anwendungen** > **Galerie**.
Öffnen Sie eine Liste der Katalogleisten, in denen Ihre gesamten Multimediadateien gespeichert sind.

HINWEIS:
- Manche Dateiformate werden nicht unterstützt. Dies ist abhängig von der Software des Geräts.
- Einige Dateien werden je nach Codierung möglicherweise nicht ordnungsgemäß wiedergegeben.

Anzeigen von Bildern

Durch Starten der **Galerie** werden die verfügbaren Ordner angezeigt. Wenn in einer anderen Anwendung, z. B. E-Mail, ein Bild gespeichert wird, wird der Download-Ordner, der das Bild enthalten soll, automatisch erstellt. Dementsprechend wird durch Erfassen eines Screenshots automatisch ein Screenshot-Ordner erstellt. Wählen Sie einen Ordner aus, um ihn zu öffnen.

Bilder werden nach Erstellungsdatum sortiert in einem Ordner angezeigt. Wählen Sie ein Bild aus, um es als Vollbild anzuzeigen. Blättern Sie nach links oder rechts, um das nächste oder vorherige Bild anzuzeigen.

Vergrößern und Verkleinern

Verkleinern Sie ein Bild auf eine der folgenden Weisen:
- Doppeltippen Sie zum Vergrößern auf eine beliebige Stelle.
- Spreizen Sie zum Vergrößern an einer beliebigen Stelle zwei Finger auseinander. Führen Sie zum Verkleinern die Finger zusammen, oder doppeltippen Sie erneut.

Wiedergabe von Videos

In der Vorschau von Videodateien wird das Symbol angezeigt. Wählen Sie ein Video aus, um es anzusehen, und tippen Sie auf . Die **Video**-Anwendung wird gestartet.

Bearbeiten von Fotos/Videos

Tippen Sie beim Anzeigen eines Fotos/Videos auf die Taste **Menü**, und verwenden Sie die erweiterten Bearbeitungsoptionen.
- **Diashow**: Starten Sie eine Diashow mit Bildern im aktuellen Ordner.

Löschen von Fotos/Videos

Verwenden Sie eines der folgenden Verfahren:

- Tippen Sie in einem Ordner auf , wählen Sie Fotos/Videos durch Setzen von Häkchen aus, und tippen Sie dann auf **Löschen**.
- Tippen Sie beim Anzeigen eines Fotos/Videos auf .

Festlegen als Hintergrund

Berühren Sie beim Anzeigen eines Fotos die Taste **Menü** > **Festlegen als**, um das Bild als Hintergrund festzulegen oder es einem Kontakt zuzuweisen.

HINWEIS:

- Je nach Telefonsoftware werden einige Dateiformate nicht unterstützt.
- Falls die Dateigröße den verfügbaren Speicher übersteigt, können beim Öffnen von Dateien Fehler auftreten.

Videos

Das Telefon verfügt über einen integrierten Videoplayer zur Wiedergabe von Videodateien. Um den Videoplayer zu öffnen, berühren Sie > Registerkarte **Anwendungen** > **Videos**.

Video wiedergeben

1 Berühren Sie > Registerkarte **Anwendungen** > **Videos**.

2 Wählen Sie das gewünschte Video.

	Berühren Sie dies zum Anhalten der Videowiedergabe.
	Berühren Sie diese Option zum Fortsetzen der Videowiedergabe.
	Berühren Sie die Option, um 10 Sekunden vorwärts zu springen.
	Berühren Sie die Option, um 10 Sekunden zurück zu springen.
	Berühren Sie die Option, um die Lautstärke des Videos zu steuern.
	Berühren Sie die Option, um das Seitenverhältnis des Videobildschirms zu ändern.
	Berühren Sie die Option, um den Videobildschirm zu sperren.

Um während der Videowiedergabe die Lautstärke zu ändern, drücken Sie die Lautstärketasten an der Seite des Telefons.

Berühren und halten Sie ein Video in der Liste. Die Optionen **Weiterleiten**, **Löschen** und **Details** werden angezeigt.

Musik

Ihr Telefon verfügt über einen integrierten Musik-Player zur Wiedergabe von Musikdateien. Um den Musik-Player zu öffnen, berühren Sie > Registerkarte **Anwendungen** > **Musik**.

Musiktitel abspielen

1 Berühren Sie > Registerkarte **Anwendungen** > **Musik**.
2 Berühren Sie **Titel**.
3 Wählen Sie den gewünschten Titel.

	Berühren Sie diese Option, um Dateien mit YouTube zu suchen.
	Berühren Sie dieses Symbol, um den Modus „Zufällige Wiedergabe“ festzulegen.
	Berühren Sie dieses Symbol, um den Wiederholungsmodus festzulegen.
	Berühren Sie diese Option, um die Lautstärke zu steuern.
	Zum Anhalten der Wiedergabe berühren.
	Zum Fortsetzen der Wiedergabe berühren.
	Berühren Sie dieses Symbol, um zum nächsten Titel im Album oder in der Playlist zu springen.
	Berühren Sie diese Option, um zum Beginn des Titels zurückzukehren. Zum Zurückkehren zum vorherigen Titel zweimal berühren.
	Berühren Sie diese Option, um die Favoriten festzulegen.
	Berühren Sie dieses Symbol, um die aktuelle Playlist anzuzeigen.
	Berühren Sie dieses Symbol, um eine Liste aller Titel anzuzeigen.

Um während der Musikwiedergabe die Lautstärke zu ändern, drücken Sie die Lautstärketasten an der Seite des Telefons.

Berühren Sie einen beliebigen Titel in der Liste länger. Die Optionen **Wiedergeben**, **Zur Playlist hinzufügen**, **Weiterleiten**, **Als Rufton verwenden**, **Löschen**, **Info** und **Suchen** werden angezeigt.

HINWEIS:
- Je nach Telefonsoftware werden einige Dateiformate nicht unterstützt.
- Falls die Dateigröße den verfügbaren Speicher übersteigt, können beim Öffnen von Dateien Fehler auftreten.
- Das Urheberrecht von Musikdateien kann durch internationale Abkommen und nationale Urheberrechtsgesetze geschützt sein.
- Unter Umständen ist daher eine Genehmigung bzw. Lizenz zum Wiedergeben oder Vervielfältigen von Musiktiteln erforderlich.
  In einigen Ländern ist die Vervielfältigung von urheberrechtlich geschütztem Material für private Zwecke durch nationale Gesetze verboten. Prüfen Sie vor dem Herunterladen oder Kopieren der Datei die im jeweiligen Land geltenden gesetzlichen Bestimmungen zur Verwendung solchen Materials.

Radio

Ihr LG-E440 enthält ein integriertes UKW-Radio. So können Sie jederzeit Ihren Lieblingssender hören, wenn Sie unterwegs sind.

HINWEIS: Zum Radiohören benötigen Sie die Kopfhörer. Schließen Sie diese an die Kopfhörerbuchse an.

Sender suchen

Sie können die Radiosender entweder manuell oder automatisch einstellen. Sie werden dann unter einer bestimmten Kanalnummer gespeichert.

Automatische Sendersuche

1 Berühren Sie auf dem Homescreen die Optionen > Registerkarte **Anwendungen** > **Radio**.

2 Berühren Sie , und wählen Sie dann **Scan** aus.

3 Berühren Sie während der automatischen Suche **Abbrechen**, um den Suchvorgang anzuhalten. Wenn Sie den Suchvorgang anhalten, werden nur bereits gefundene Kanäle gespeichert.

HINWEIS: Sie können die Sender auch manuell über das angezeigte Rad suchen.

HINWEIS: Wenn Sie ein Headset anschließen, das nicht speziell für den Radioempfang entwickelt wurde, wird die Empfangsqualität u. U. herabgesetzt.

Dienstprogramme

Wecker einstellen

1 Berühren Sie > Registerkarte **Anwendungen** > **Wecker/Uhr** > .
2 Nachdem Sie die Weckerzeit festgelegt haben, teilt Ihnen das Telefon mit, wie viel Zeit verbleibt, bis der Wecker klingelt.
3 Stellen Sie folgende Optionen ein: **Wiederholen**, **Schlummer-Dauer**, **Vibration**, **Alarmton**, **Lautstärke für Wecker**, **Automatischer Anwendungsstarter**, **Puzzle-Sperre** und **Notizen**. Berühren Sie **Speichern**.

HINWEIS: Berühren Sie zum Bearbeiten der Alarmeinstellungen in der Alarmliste die Taste **Menü** , und wählen Sie **Einstellungen**.

Taschenrechner

1 Berühren Sie > Registerkarte **Anwendungen** > **Rechner**.
2 Berühren Sie die Zifferntasten, um Zahlen einzugeben.
3 Berühren Sie für einfache Berechnungen die gewünschte Funktion (+, –, x oder ÷), gefolgt von =.
4 Für komplizierte Berechnungen berühren Sie , wählen Sie dann **Erweiterte Funktionen** und anschließend sin, cos, tan, log usw.
5 Um den Verlauf zu überprüfen, tippen Sie auf das Symbol .

Hinzufügen eines neuen Termins

1 Berühren Sie > Registerkarte **Anwendungen** > **Kalender**.
2 Im Bildschirm sehen Sie die unterschiedlichen Ansichtstypen des Kalenders (Tag, Woche, Monat, Terminübersicht).
3 Tippen Sie auf das Datum, für das Sie einen Termin hinzufügen möchten, und berühren Sie .
4 Berühren Sie **Terminname**, und geben Sie den Terminnamen ein.
5 Berühren Sie **Ort**, und geben Sie dann den Ort ein. Prüfen Sie das Datum, und geben Sie die Uhrzeit für den Beginn und das Ende des Termins ein.
6 Wenn Sie Ihrem Termin eine Notiz hinzufügen möchten, berühren Sie **Beschreibung**, und geben Sie die Details ein.
7 Wenn Sie den Alarm wiederholen möchten, legen Sie WIEDERHOLEN und, falls erforderlich, ERINNERUNGEN fest.
8 Berühren Sie **Speichern**, um Ihr Ereignis im Kalender zu speichern.

Dienstprogramme

Sprachmemo

Mit der Sprachmemo-Funktion können Sie Sprachmemos oder andere Audiodateien aufzeichnen.

Ton- und Sprachaufnahme

1 Berühren Sie > Registerkarte **Anwendungen**, und wählen Sie **Sprachmemo**.
2 Berühren Sie , um mit der Aufzeichnung zu beginnen.
3 Berühren Sie , um die Aufzeichnung zu beenden.
4 Berühren Sie , um die Aufnahme wiederzugeben.

HINWEIS: Berühren Sie , um auf Ihr Album zuzugreifen. Sie können die gespeicherte Aufzeichnung anhören. Die verfügbare Aufnahmezeit kann sich von der tatsächlichen Aufnahmezeit unterscheiden.

Aufgaben

Aufgaben können mit einem MS Exchange-Konto synchronisiert werden. Sie können eine Aufgabe in MS Outlook oder über einen Webzugriff von MS Office Outlook erstellen, überarbeiten und löschen.

So synchronisieren Sie MS Exchange:

1 Berühren Sie im Homescreen > **Einstellungen**.
2 Berühren Sie **Konten & Synchronisation** > KONTO HINZUFÜGEN.
3 Berühren Sie **Microsoft Exchange**, um eine E-Mail-Adresse und ein Passwort zu erstellen.
4 Stellen Sie sicher, dass Sie das Kontrollkästchen „Aufgaben synchronisieren“ aktiviert haben.

Polaris Viewer 4

Mit Polaris Viewer können Sie verschiedene Dokumenttypen anzeigen, z. B. MS Office-Dokumente, PDFs, Textdokumente usw.

- Berühren Sie > Registerkarte **Anwendungen** > **Polaris Viewer 4**.

Google+

Nutzen Sie die Anwendung, um über den Social Network-Dienst von Google in Kontakt zu bleiben.

- Berühren Sie > Registerkarte **Anwendungen** > **Google+**.

HINWEIS: Diese Anwendung ist möglicherweise nicht in jeder Region bzw. von jedem Dienstanbieter erhältlich.

Sprachsuche

Nutzen Sie diese Anwendung, um per Spracheingabe Webseiten zu suchen.

1 Berühren Sie > Registerkarte **Anwendungen** > **Sprachsuche**.

2 Sprechen Sie ein Stichwort oder einen Satz, wenn auf dem Bildschirm **Sprechen** angezeigt wird. Wählen Sie eines der vorgeschlagenen Stichwörter aus.

HINWEIS: Diese Anwendung ist möglicherweise nicht in jeder Region bzw. von jedem Dienstanbieter erhältlich.

Downloads

Nutzen Sie diese Anwendung, um zu sehen, welche Dateien über die Anwendungen heruntergeladen wurden.

- Berühren Sie > Registerkarte **Anwendungen** > **Downloads**.

HINWEIS: Diese Anwendung ist möglicherweise nicht in jeder Region bzw. von jedem Dienstanbieter erhältlich.

Das Internet

Browser

Verwenden Sie diese Anwendung, um im Internet zu surfen. Mit dem Browser haben Sie direkt von Ihrem Mobiltelefon aus Zugriff auf eine große Auswahl an Spielen, Musik, Nachrichten, Sport, Unterhaltung und vieles mehr – ganz gleich, wo Sie sich gerade aufhalten. Für jeden Geschmack ist etwas dabei.

HINWEIS: Für die Verbindung zu diesen Diensten und das Herunterladen von Inhalten fallen zusätzliche Gebühren an. Erkundigen Sie sich bei Ihrem Netzbetreiber nach eventuellen Zusatzkosten.

1 Berühren Sie > Registerkarte **Anwendungen** > **Browser**.

Verwenden der Internet-Symbolleiste

Berühren und halten Sie die Internet-Symbolleiste, und schieben Sie sie mit dem Finger nach oben, um sie zu öffnen.

	Berühren Sie diese Option, um eine Seite zurückzublättern.
	Berühren Sie dies, um zu der Seite nach der aktuellen Seite zu wechseln. Hier passiert das Gegenteil davon, wenn Sie die Taste **Zurück** berühren, die Sie auf die vorherige Seite leitet.
	Berühren Sie diese Option, um zum Homescreen zurückzukehren.
	Berühren, um ein neues Fenster hinzuzufügen.
	Berühren, um auf Lesezeichen zuzugreifen.

Anzeigen von Webseiten

Tippen Sie auf das Adressfeld, geben Sie die Internetadresse ein, und tippen Sie auf **Los**.

Öffnen einer Seite

Um auf eine neue Seite zu wechseln, tippen Sie auf 1 > .

Um auf eine andere Webseite zu wechseln, tippen Sie auf 2, blättern Sie nach oben oder unten, und tippen Sie auf die Seite, um sie auszuwählen.

Surfen im Internet per Spracheingabe

Tippen Sie auf das Adressfeld, dann auf , sprechen Sie ein Stichwort, und wählen Sie dann eines der vorgeschlagenen Stichwörter aus.

HINWEIS: Die Funktion ist möglicherweise nicht in allen Regionen bzw. von allen Dienstanbietern erhältlich.

Lesezeichen

Um die aktuelle Webseite mit einem Lesezeichen zu versehen, berühren Sie > **Zu Lesezeichen hinzufügen** > OK.

Um eine mit Lesezeichen versehene Webseite zu öffnen, tippen Sie auf , und wählen Sie eine Seite aus.

Verlauf

Tippen Sie auf > **Verlauf**, um eine Webseite aus der Liste der zuletzt besuchten Webseiten zu öffnen. Um den Verlauf zu löschen, tippen Sie auf **Menü** > **Ganzen Verlauf löschen**.

Chrome

Verwenden Sie Chrome, um nach Informationen zu suchen und Webseiten zu durchstöbern.

1 Berühren Sie > Registerkarte **Anwendungen** > **Chrome**.

HINWEIS: Diese Anwendung ist möglicherweise nicht in jeder Region bzw. von jedem Dienstanbieter erhältlich.

Anzeigen von Webseiten

Tippen Sie auf das Adressfeld, und geben Sie dann eine Internetadresse oder Suchkriterien ein.

Öffnen einer Seite

Um auf eine neue Seite zu wechseln, tippen Sie auf > **Neuer Tab**.

Um auf eine andere Webseite zu wechseln, tippen Sie auf , blättern Sie nach oben oder unten, und tippen Sie auf die Seite, um sie auszuwählen.

Surfen im Internet per Spracheingabe

Tippen Sie auf das Adressfeld, dann auf , sprechen Sie ein Stichwort, und wählen Sie dann eines der vorgeschlagenen Stichwörter aus.

Synchronisieren mit anderen Geräten

Synchronisieren Sie offene Tabs und Lesezeichen zur Verwendung mit Chrome auf einem anderen Gerät, wenn Sie mit demselben Google-Konto angemeldet sind.

Um offene Tabs auf anderen Geräten anzuzeigen, tippen Sie auf **Menü** > **Andere Geräte**.

Wählen Sie eine Webseite aus, um sie zu öffnen.

Um Lesezeichen anzuzeigen, tippen Sie auf ☆.

Einstellungen

Menü „Einstellungen“ aufrufen

1 Berühren Sie im Homescreen > Registerkarte **Anwendungen** > **Einstellungen**.

Oder

berühren Sie im Homescreen > **Systemeinstellungen**.

2 Wählen Sie eine Einstellungskategorie aus, und wählen Sie anschließend eine Option aus.

DRAHTLOS & NETZWERKE

< Wi-Fi >

Wi-Fi – Aktiviert Wi-Fi, um die Verbindung zu verfügbaren Wi-Fi-Netzwerken herzustellen.

> **TIPP! MAC-Adresse abrufen**
> Bei manchen Wireless-Netzwerken mit MAC-Filtern müssen Sie u. U. im Router die MAC-Adresse Ihres Telefons eingeben, um eine Verbindung einzurichten.
> Die MAC-Adresse finden Sie in der Benutzeroberfläche wie folgt: Berühren Sie die Registerkarte **Anwendungen** > **Einstellungen** > **Wi-Fi** > > **Erweitert** > **MAC-Adresse**.

< Bluetooth >

Schalten Sie die Bluetooth-Funktion ein oder aus, um Bluetooth zu verwenden.

< Mobile Daten >

Zeigt die Datenlast an und legt das mobile Datennutzungslimit fest.

< Anruf >

Konfigurieren Sie Anrufeinstellungen, wie Rufweiterleitung, und andere von Ihrem Betreiber angebotene Funktionen.

Anrufbegrenzung – Aktivieren und erstellen Sie eine Liste von Nummern, die von Ihrem Mobiltelefon aus angerufen werden können. Sie brauchen dazu Ihren PIN2-Code, den Sie von Ihrem Netzbetreiber erhalten. Von diesem Mobiltelefon können dann nur noch Nummern aus der Festwahlliste angerufen werden.

Unbekannte Kontakte speichern – Unbekannte Nummern nach einem Anruf zu Kontakten hinzufügen.

Mailbox – Ermöglicht die Auswahl des Mailbox-Dienstes Ihres Mobilfunkbetreibers.

Rufweiterleitung – Wählen Sie, ob alle Anrufe weitergeleitet werden sollen, wenn besetzt ist, niemand den Anruf annimmt oder kein Signal empfangen wird.

Anrufsperre – Sperren Sie eingehende, ausgehende oder internationale Anrufe.

Anrufdauer – Zeigen Sie die Dauer der Anrufe, einschließlich **Letzter Anruf**, **Nur abgehende Anrufe**,

Nur angenommene Anrufe und Alle Anrufe.

Zusätzliche Einstellungen – Hier können Sie folgende Einstellungen ändern:

Anrufer-ID – Wählen Sie, ob Ihre Nummer angezeigt werden soll, wenn Sie jemanden anrufen.

Anklopfen – Wenn diese Option aktiviert ist, werden Sie vom Telefon auf eingehende Anrufe hingewiesen, wenn Sie bereits ein Gespräch führen (je nach Netzwerkbetreiber).

Popup „Eingehender Anruf“ – Wenn diese Funktion aktiviert ist, werden eingehende Anrufe während der Verwendung von Kamera und Video in einem Popup angezeigt.

Anruf abweisen – Hier können Sie die Funktion zum Abweisen von Anrufen einstellen. Wählen Sie zwischen Anrufabweisungsmodus oder Ablehnungsliste.

Ablehnen mit Nachricht – Wenn Sie einen Anruf ablehnen, können Sie mit dieser Funktion eine schnelle Nachricht übermitteln. Diese Funktion ist z. B. in Besprechungen sehr hilfreich.

Vibrations-Verbindung – Wählen Sie, ob Ihr Telefon vibrieren soll, sobald die Gegenseite den Anruf entgegennimmt.

Privatsphärenschutz – Verbirgt den Anrufernamen und die Nummer eines eingehenden Anrufs.

Ein- /Austaste beendet Anruf – Zum Beenden des Anrufs.

< Mehr... >

Flugmodus – Nach dem Wechseln zum Flugmodus werden alle drahtlosen Verbindungen deaktiviert.

Mobiler Wi-Fi Hotspot – Ermöglicht die gemeinsame Nutzung eines mobilen Netzwerks über Wi-Fi, und Sie können die Einstellungen für mobile Wi-Fi Hostspots konfigurieren.

Bluetooth-Tethering – Ermöglicht das Einstellen des Telefons unabhängig davon, ob die Internetverbindung gemeinsam genutzt wird.

VPN – Zeigt die Liste der bereits von Ihnen konfigurierten Virtual Private Networks (VPNs) an. Ermöglicht Ihnen das Hinzufügen verschiedener VPN-Typen.

HINWEIS: Sie müssen eine Bildschirmsperren-PIN oder ein Passwort einrichten, bevor Sie den Anmeldeinformationsspeicher verwenden können.

Mobile Netzwerke – Hier können Sie Optionen für Daten-Roaming, Netzmodus und -betreiber, Namen von Zugangspunkten (APNs) usw. festlegen.

TELEFON

< Töne >

Ton-Profil – Wählen Sie Akustisches Signal, Nur vibrieren oder Lautlos.

Lautstärke – Stellen Sie Lautstärke des Ruftons, des Benachrichtigungstons, des Tons beim Berühren des Bildschirms, der Musik, von Videos, Spielen und anderen Medien ein.

Ruhezeit – Stellen Sie Zeiten ein, während denen alle Töne außer dem Wecker und den Medien ausgeschaltet sind.

Ton mit Vibration – Vibration bei Anrufen und Benachrichtigungen.

Rufton – Mit dieser Option können Sie den Rufton für eingehende Anrufe festlegen.

Benachrichtigungston – Mit dieser Option können Sie den Standard-Benachrichtigungsklingelton festlegen.

Vibration eingehender Anruf – Ermöglicht die Anpassung der Vibration bei eingehenden Anrufen.

Tastentöne beim Wählen – Mit dieser Option können Sie festlegen, dass Ihr Telefon beim Eingeben einer Nummer auf der Tastatur Töne abspielt.

Tastentöne beim Tippen – Mit dieser Option können Sie festlegen, dass Ihr Telefon beim Berühren von Schaltflächen, Symbolen und anderen berührungsempfindlichen Anzeigeelementen einen Ton abspielt.

Ton bei Bildschirmsperre – Mit dieser Option können Sie festlegen, dass Ihr Telefon beim Sperren und Entsperren des Bildschirms einen Ton abspielt.

< Anzeige >

Helligkeit – Passen Sie die Displayhelligkeit an.

Bildschirmabschaltung – Verwenden Sie diese Option, um die Verzögerungszeit für die Bildschirmsperre festzulegen.

Bildschirm automatisch drehen – Verwenden Sie diese Option, um die Ausrichtung beim Drehen des Telefons automatisch zu ändern.

Schriftart – Ändern Sie die angezeigte Schriftart.

Schriftgröße – Ändern Sie die Größe der angezeigten Schrift.

Vordere Tastenbeleuchtung – Legen Sie die Dauer für die vordere Tastenbeleuchtung fest.

Home-Taste LED-Beleuchtung – Wählen Sie das Element aus, dem eine LED-Beleuchtung zugewiesen werden soll.

< Homescreen >

Stellen Sie Telefonschema, Bildschirmübergang, Hintergrund, Bildschirme wiederholen, Nur Hochformat und Sicherung & Wiederherstellung des Homescreens ein.

< Bildschirmsperrung >

Bildschirmsperre auswählen – Wählen Sie einen Bildschirmsperrentyp aus, um Ihr Telefon zu sichern. Hierzu wird eine Anzahl von Bildschirmen angezeigt, die Ihnen beim Zeichnen eines Entsperrungsmusters helfen. Stellen Sie Kein, Ziehen, Muster, PIN oder Passwort ein.

Wenn Sie einen Mustersperrtyp zum Einschalten des Telefons oder zum Reaktivieren des Bildschirms aktiviert haben, werden Sie aufgefordert, das Entsperrungsmuster zu zeichnen, um den Bildschirm zu entsperren.

Hintergrund – Wählen Sie den Hintergrund für die Bildschirmsperre aus der **Galerie** oder aus den **Hintergrundbildern** aus.

Uhren & Verknüpfungen – Passen Sie die Uhren und Verknüpfungen auf dem Sperrbildschirm an.

Inhaberinformationen – Mit dieser Option können Sie die Inhaberinformationen auf dem Sperrbildschirm anzeigen.

Sperrzeit – Mit dieser Option können Sie festlegen, nach welcher Zeit der Bildschirm automatisch gesperrt werden soll.

Ein-/Austaste sperrt sofort – Aktivieren Sie diese Option, wenn der Bildschirm sofort gesperrt werden soll, sobald Sie die Ein/Aus-Taste/Sperrtaste drücken.

< Speicherverwaltung >

TELEFONSPEICHER – Internen Speicher anzeigen.

SPEICHERKARTE – Gesamtspeicher und verfügbaren Speicher prüfen. Berühren Sie **Speicherkarte entfernen**, um die Speicherkarte sicher zu entfernen. Löschen Sie die Speicherkarte, um alle Daten auf der Karte zu löschen.

< Akku >

Verwalten Sie den Akku, und prüfen Sie die Einstellungen zum Energiesparen.

< Anwendungen >

Anzeigen und Verwalten von Anwendungen.

PRIVAT

< Konten & Synchronisation >

Diese Option gestattet es Anwendungen, Daten im Hintergrund zu synchronisieren, unabhängig davon, ob Sie gerade mit diesen Anwendungen arbeiten. Wenn Sie diese Option deaktivieren, werden die Akkulast und die Datenlast verringert (letztere aber nicht eliminiert).

< Standort Zugang >

Zugriff auf meinen Standort – Wenn Sie die Option **Zugriff auf meinen Standort** aktivieren, ermittelt das Telefon mithilfe von Wi-Fi und Mobilfunknetzen Ihren ungefähren Standort. Wenn Sie diese Option wählen, werden Sie um Ihre Zustimmung gebeten, dass Google bei der Bereitstellung dieser Dienste Ihre Standortinformationen verwenden darf.

GPS **Satelliten** – Wenn Sie die Option GPS **Satelliten** aktivieren, ermittelt das Telefon Ihren Standort

straßengenau.

Wi-Fi & mobile Netzwerklokalisierung – Sie können zulassen, dass Anwendungen den Google Location Service nutzen, um den Standort schneller zu ermitteln. Standortdaten werden dann anonym erfasst und an Google gesendet.

< Sicherheit >

SIM-Sperrung einrichten – Richten Sie die SIM-Kartensperrung ein, oder ändern Sie die SIM-PIN.

Passworteingabe sichtbar – Zum Anzeigen des letzten Zeichens eines verborgenen Passworts während der Eingabe.

Geräteadministratoren – Zum Anzeigen oder Deaktivieren von Geräteadministratoren.

Unbekannte Quellen – Standardeinstellung zum Installieren von Anwendungen, die nicht über Play Store bezogen werden.

Vertraute Zertifikate – Sichere CA-Zertifikate werden angezeigt.

Vom Speicher installieren – Wählen Sie diese Option, um verschlüsselte Zertifikate zu installieren.

Speicherinhalt löschen – Alle Zertifikate werden gelöscht.

< Sprache und Eingabe >

Verwenden Sie die Einstellungen für **Sprache und Eingabe**, um die Sprache für den Text Ihres Telefons auszuwählen und um die Bildschirmtastatur zu konfigurieren, einschließlich der von Ihnen dem Wörterbuch hinzugefügten Wörter.

< Sichern und Zurücksetzen >

Ändern Sie die Einstellungen für die Verwaltung Ihrer Einstellungen und Daten.

Meine Daten sichern – Zum Sichern Ihrer Einstellungen und Anwendungsdaten auf dem Google-Server.

Sicherungskonto – Mit dieser Option wird Ihr Konto gesichert.

Automatische Wiederherstellung – Zum Wiederherstellen Ihrer Einstellungen und Anwendungsdaten, wenn die Anwendungen auf Ihrem Gerät neu installiert werden.

Speicher zurücksetzen – Zum Zurücksetzen Ihrer Einstellungen auf die Werkseinstellung und Löschen aller Ihrer Daten. Wenn Sie das Telefon auf diese Art zurücksetzen, werden Sie aufgefordert, die Informationen, die Sie beim ersten Start von Android eingegeben haben, erneut einzugeben.

SYSTEM

< Datum und Uhrzeit >

Mit den **Datum und Uhrzeit**-Einstellungen legen Sie fest, wie Daten angezeigt werden. Über diese Einstellungen können Sie auch einen eigenen Zeitwert einstellen und Ihre Zeitzone bestimmen, statt die aktuelle Zeit über das

mobile Netzwerk zu beziehen.

< Eingabehilfe >

Mit den **Eingabehilfe**-Einstellungen konfigurieren Sie alle Eingabehilfen-Plug-Ins, die Sie auf dem Telefon installiert haben.

HINWEIS: Dies setzt voraus, dass zusätzliche Plug-Ins verfügbar werden.

< PC-Anschluss >

USB Verbindungstyp – Legen Sie den gewünschten Modus fest: **Nur laden**, **Mediensynchronisation** (MTP), **USB-Tethering**, **LG Software** oder **Kamera** (PTP).

Wenn verbunden fragen – USB-Verbindungsmodus wird beim Verbinden an einen Computer abgefragt.

Hilfe – Hilfe für USB-Verbindung.

PC Suite – Aktivieren Sie dieses Kontrollkästchen, um LG PC Suite über eine Wi-Fi-Verbindung zu nutzen.

Hilfe – Hilfe für LG Software.

< Entwickleroptionen >

Denken Sie daran, dass das Aktivieren dieser Entwicklereinstellungen zu unregelmäßigem Verhalten des Geräts führen kann. Die Entwickleroptionen sind nur für fortgeschrittene Benutzer zu empfehlen.

< Telefoninfo >

Zeigen Sie die rechtlichen Hinweise an, und überprüfen Sie den Telefonstatus und die Softwareversion.

PC-Software (LG PC Suite)

Die PC-Software „LG PC Suite“ ist ein Programm, das Ihnen hilft, Ihr Gerät über ein USB-Kabel oder Wi-Fi mit einem PC zu verbinden. Sobald eine Verbindung besteht, können Sie die Funktionen Ihres Geräts über Ihren PC nutzen.

Mit der PC-Software „LG PC Suite“ können Sie:

- Medieninhalte (Musik, Filme, Bilder) mit dem PC verwalten und wiedergeben
- Multimedia-Inhalte an Ihr Gerät senden.
- Daten (Termine, Kontakte, Lesezeichen) zwischen Gerät und PC synchronisieren
- die Anwendungen auf Ihrem Gerät sichern
- die Gerätesoftware aktualisieren
- die Gerätedaten sichern und wiederherstellen
- Multimedia-Inhalte vom PC mit Ihrem Gerät wiedergeben
- Notizen in Ihrem Gerät sichern und erstellen und bearbeiten

HINWEIS: Weitere Tipps zum Verwenden der PC-Software „LG PC Suite“ finden Sie im Hilfemenü der Anwendung.

Installieren der PC-Software „LG PC Suite“

Die PC-Software „LG PC Suite“ kann von der Webseite von LG heruntergeladen werden.

1 Wählen Sie auf www.lg.com das gewünschte Land aus.
2 Wählen Sie Service > Mobilfunk-Service > Handys & Smartphones, und wählen Sie das Modell aus, oder
Wählen Sie Service > Handys & Smartphones, und wählen Sie das Modell aus.
3 Klicken Sie unter ANLEITUNGEN & DOWNLOAD auf PC SYNC und dann auf DOWNLOAD, um die PC-Software „LG PC Suite“ herunterzuladen.

Systemanforderungen für die PC-Software „LG PC Suite“

- Betriebssystem: Windows XP (Service Pack 3) 32 Bit, Windows Vista, Windows 7, Windows 8
- CPU:1 GHz oder höher
- Arbeitsspeicher: 512 MB oder mehr RAM
- Grafikkarte: Auflösung von 1024 x 768, 32 Bit Farbe oder höher
- Festplattenspeicher: 500 MB oder mehr freier Speicherplatz auf der Festplatte (je nach gespeicherter Datenmenge kann mehr Speicherplatz benötigt werden)
- Benötigte Software: Integrierte Treiber von LG, Windows Media Player 10 oder höher

PC-Software (LG PC Suite)

HINWEIS: Integrierter USB-Treiber von LG
Zum Anschließen eines LG Geräts an einen PC ist ein integrierter USB-Treiber von LG erforderlich. Dieser wird bei der Installation der PC-Software „LG PC Suite“ automatisch installiert.

Gerät und Computer synchronisieren

Sie können die Daten auf dem Gerät und auf dem PC einfach und bequem mit der PC-Software „LG PC Suite“ synchronisieren. Kontakte, Termine und Lesezeichen können synchronisiert werden.

Einzelne Schritte:

1 Verbinden Sie Ihr Gerät mit dem PC (verwenden Sie ein USB-Kabel oder eine Wi-Fi-Verbindung).
2 Der **USB-Verbindungstyp** wird angezeigt. Wählen Sie **LG Software** aus.
3 Starten Sie das Programm, wenn die Verbindung hergestellt wurde, und wählen Sie das Gerät aus der Kategorie links auf dem Bildschirm aus.
4 Klicken Sie zum Auswählen auf **Persönliche Information**.
5 Aktivieren Sie die Kontrollkästchen der Inhalte, die synchronisiert werden sollen, und klicken Sie dann auf die Schaltfläche **Synchr**.

HINWEIS: Wenn Sie Ihr Telefon per USB-Kabel mit Ihrem PC synchronisieren möchten, müssen Sie die LG PC Suite auf dem PC installieren. Weitere Informationen zur Installation der LG PC Suite finden Sie auf den vorherigen Seiten.

Kontakte von Ihrem alten auf Ihr neues Gerät verschieben

1 Exportieren Sie Ihre Kontakte als CSV-Datei mithilfe eines PC Sync-Programms von Ihrem alten Gerät auf den PC.
2 Installieren Sie zuerst „LG PC Suite“ auf dem PC. Führen Sie das Programm aus, und verbinden Sie Ihr Android-Mobiltelefon mit dem USB-Kabel mit dem PC.
3 Wählen Sie im Hauptmenü **Telefon** > **Auf Telefon importieren** > **Kontakte importieren**.
4 Ein Popup-Fenster wird angezeigt, in dem Sie den Dateityp und eine zu importierende Datei auswählen können.
5 Klicken Sie im Popup-Fenster auf **Datei auswählen**. Windows Explorer wird geöffnet.
6 Wählen Sie eine Datei mit Kontakten aus, und klicken Sie auf **Öffnen**.
7 Klicken Sie auf **OK**.
8 Ein Popup-Fenster zur **Feldzuordnung** wird angezeigt, in dem Sie die Kontakte auf Ihrem Telefon mit neuen Kontaktdaten verknüpfen können.
9 Sollte ein Konflikt zwischen den Daten auf dem PC und auf dem Telefon vorliegen, können Sie die erforderlichen Auswahlen oder Änderungen in LG PC Suite durchführen.
10 Klicken Sie auf **OK**.

Software-Update für das Mobiltelefon

Software-Update für Ihr LG Mobiltelefon aus dem Internet

Weitere Informationen zur Verwendung dieser Funktion finden Sie unter http://update.lgmobile.com oder http://www.lg.com/common/index.jsp → Land und Sprache auswählen.

Mit dieser Funktion können Sie die Firmware Ihres Mobiltelefons bequem über das Internet aktualisieren und brauchen dafür kein Service-Center aufzusuchen. Diese Funktion ist nur verfügbar, wenn LG eine neuere Version der Firmware für Ihr Gerät veröffentlicht.

Das Programm zur Aktualisierung der Firmware von Mobiltelefonen erfordert während des Aktualisierungsvorgangs Ihre volle Aufmerksamkeit. Bitte beachten Sie daher alle zu den einzelnen Schritten angezeigten Anweisungen und Hinweise, bevor Sie fortfahren. Bitte beachten Sie, dass das Entfernen des Datenkabels während des Upgrades zu schwerwiegenden Schäden an Ihrem Mobiltelefon führen kann.

HINWEIS: LG behält sich das Recht vor, Firmware-Aktualisierungen nur für ausgewählte Modelle und nach freiem Ermessen herauszugeben, und garantiert nicht die Verfügbarkeit neuerer Versionen der Firmware für alle Geräte.

Software-Update für Ihr LG Mobiltelefon via Over-the-Air (OTA)

Mit dieser Funktion können Sie die Firmware Ihres Telefons über OTA und ohne das Anschließen eines USB-Datenkabels aktualisieren. Diese Funktion ist nur verfügbar, wenn LG eine neuere Version der Firmware für Ihr Gerät veröffentlicht.

Prüfen Sie zunächst die Softwareversion auf Ihrem Mobiltelefon: **Einstellungen** > **Telefoninfo** > **Software Update** > **Jetzt auf Updates prüfen**.

HINWEIS: Ihre persönlichen Daten, die auf dem internen Telefonspeicher gespeichert sind, einschließlich Informationen zu Ihrem Google-Konto und zu anderen Konten, Ihrer System- und Anwendungsdaten und Einstellungen, heruntergeladener Anwendungen und DRM-Lizenzen können bei der Aktualisierung der Telefonsoftware verloren gehen. LG empfiehlt daher, persönliche Daten vor dem Aktualisieren der Telefonsoftware zu sichern. LG übernimmt keine Haftung für den Verlust persönlicher Daten.

HINWEIS: Diese Funktion hängt von Ihrem Dienstanbieter, Ihrer Region oder Ihrem Land ab.

Info zu diesem Benutzerhandbuch

Info zu diesem Benutzerhandbuch

- Lesen Sie diese Anleitung vor Verwendung des Geräts sorgfältig durch. So stellen Sie sicher, dass Sie das Telefon sicher und korrekt verwenden.
- Einige der Bilder und Screenshots in dieser Anleitung werden auf dem Telefon möglicherweise anders dargestellt.
- Ihre Inhalte können sich vom Endprodukt oder von der von Dienstanbietern oder Betreibern bereitgestellten Software unterscheiden. Diese Inhalte unterliegen Änderungen ohne Vorankündigung. Die neueste Version dieser Anleitung finden Sie auf der LG-Website unter www.lg.com.
- Die Anwendungen des Telefons und ihre Funktionen unterscheiden je nach Land, Region oder Hardwarespezifikationen. LG ist nicht haftbar für Leistungsprobleme aufgrund der Verwendung von Anwendungen, die nicht von LG entwickelt wurden.
- LG ist nicht haftbar für Leistungs- oder Kompatibilitätsprobleme aufgrund von bearbeiteten Registry-Einstellungen oder geänderter Betriebssystemsoftware. Jeder Versuch, das Betriebssystem anzupassen, kann dazu führen, dass das Gerät oder seine Anwendungen nicht ordnungsgemäß funktionieren.
- Software, Audio, Hintergrund, Bilder und andere Medien, die mit dem Gerät bereitgestellt werden, sind für den eingeschränkten Gebrauch lizenziert. Wenn Sie diese Materialien für kommerzielle oder andere Zwecke extrahieren und verwenden, verstoßen Sie möglicherweise gegen Urheberrecht. Als Benutzer sind Sie allein verantwortlich für die illegale Nutzung von Medien.
- Für Datendienste wie Nachrichten, Hochladen und Herunterladen, automatische Synchronisierung oder die Nutzung von Standortdiensten fallen möglicherweise zusätzliche Kosten an. Um zusätzliche Kosten zu vermeiden, wählen Sie einen Datentarif aus, der für Ihren Bedarf geeignet ist. Wenden Sie sich an Ihren Dienstanbieter, um weitere Informationen zu erhalten.

Marken

- LG und das LG-Logo sind registrierte Marken von LG Electronics.
- Alle anderen Marken und Urheberrechte sind Eigentum ihrer jeweiligen Inhaber.

Zubehör

Diese Zubehörteile stehen für das Telefon zur Verfügung. (Die nachfolgend beschriebenen Produkte sind nicht zwingend im Lieferumfang enthalten.)

Ladegerät

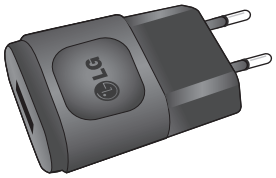

Akku

Stereo-Headset

Datenkabel

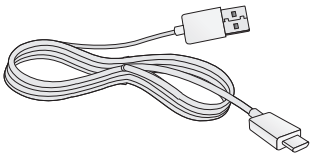

Kurzanleitung

HINWEIS:

- Verwenden Sie ausschließlich Originalzubehör von LG.
- Die Missachtung dieses Hinweises kann zum Erlöschen Ihrer Garantie führen.
- Zubehörteile können je nach Land oder Region unterschiedlich sein.

Fehlerbehebung

In diesem Kapitel werden Probleme aufgelistet, die bei der Verwendung des Telefons auftreten können. Bei manchen Problemen müssen Sie sich an Ihren Dienstanbieter wenden, die meisten können Sie jedoch einfach selbst beheben.

Nachricht	Mögliche Ursachen	Mögliche Abhilfemaßnahmen
SIM-Fehler	Im Mobiltelefon befindet sich keine SIM-Karte, oder sie wurde falsch eingesetzt.	Achten Sie darauf, dass die SIM-Karte korrekt eingesetzt ist.
Keine Netzwerkverbindung/ Netzwerkverbindung unterbrochen	Signal ist zu schwach, oder Sie befinden sich außerhalb des Betreibernetzwerks.	Gehen Sie zu einem Fenster oder nach draußen. Überprüfen Sie die Netzwerkabdeckungskarte des Netzbetreibers.
	Betreiber hat neue Dienste eingeführt.	Prüfen Sie, ob die SIM-Karte älter als 6 bis 12 Monate ist. Ist das der Fall, tauschen Sie die SIM-Karte in der nächsten Filiale Ihres Mobilfunkbetreibers aus. Wenden Sie sich an Ihren Dienstanbieter.
Codes stimmen nicht überein	Um einen Sicherheitscode zu ändern, müssen Sie den neuen Code durch erneute Eingabe bestätigen.	Falls Sie Ihren Code vergessen, wenden Sie sich an Ihren Mobildienstanbieter.
	Die zwei eingegebenen Codes stimmen nicht überein.	

Nachricht	Mögliche Ursachen	Mögliche Abhilfemaßnahmen
Anwendungen können nicht eingestellt werden	Diese Funktion wird nicht vom Dienstanbieter unterstützt oder muss registriert werden.	Wenden Sie sich an Ihren Dienstanbieter.
Anrufe nicht möglich	Fehler beim Wählvorgang	Das neue Netz ist nicht autorisiert.
	Neue SIM-Karte eingesetzt.	Überprüfen Sie, ob neue Beschränkungen vorliegen.
	Maximale Prepaid-Kosten erreicht.	Wenden Sie sich an Ihren Dienstanbieter, oder setzen Sie die Höchstwerte mit der PIN2 zurück.
Mobiltelefon kann nicht eingeschaltet werden	Ein-/Aus-Taste wurde zu kurz gedrückt.	Drücken Sie die Ein-/Aus-Taste mindestens zwei Sekunden lang.
	Akku wurde nicht aufgeladen.	Laden Sie den Akku auf. Überprüfen Sie die Ladeanzeige auf dem Display.

Fehlerbehebung

Nachricht	Mögliche Ursachen	Mögliche Abhilfemaßnahmen
Ladefehler	Akku wurde nicht aufgeladen.	Laden Sie den Akku auf.
	Außentemperatur zu heiß oder zu kalt	Stellen Sie sicher, dass das Telefon bei normalen Temperaturen aufgeladen wird.
	Kontaktprobleme	Überprüfen Sie das Ladegerät und die Verbindung zum Telefon.
	Keine Spannung	Verwenden Sie eine andere Steckdose für das Ladegerät.
	Ladegerät defekt	Ersetzen Sie das Ladegerät.
	Falsches Ladegerät	Verwenden Sie nur Original-Zubehör von LG.
Nummer ist nicht zulässig	Die Funktion „Anrufbegrenzung“ wurde aktiviert.	Deaktivieren Sie die Funktion ggf. im Menü „Einstellungen“.
SMS und Fotos können nicht gesendet/empfangen werden	Speicher voll	Löschen Sie einige Nachrichten auf dem Telefon.
Dateien werden nicht geöffnet	Nicht unterstütztes Dateiformat	Überprüfen Sie die unterstützten Dateiformate.

Nachricht	Mögliche Ursachen	Mögliche Abhilfemaßnahmen
Der Bildschirm wird nicht aktiviert, wenn ein Anruf eingeht.	Problem mit dem Näherungssensor	Falls Sie ein Schutzband oder ein Schutzgehäuse verwenden, vergewissern Sie sich, dass der Bereich um den Näherungssensor nicht abgedeckt ist. Stellen Sie sicher, dass der Bereich um den Näherungssensor sauber ist.
Kein Sound	Vibrationsmodus	Prüfen Sie die Einstellung des Menüs „Töne“, um sicherzustellen, dass Sie nicht den Vibrations- oder Lautlos-Modus aktiviert haben.
Mobiltelefon stürzt ab oder friert ein	Zeitweiliges Softwareproblem	Führen Sie eine Softwareaktualisierung über die Website aus.