

**SAMSUNG**

EK-GC100

# Benutzerhandbuch

# Über dieses Handbuch

Dieses Gerät bietet Ihnen dank der hohen Standards und dem technologischen Know-how von Samsung mobile Kommunikationsmöglichkeiten und Unterhaltung höchster Qualität. Dieses Handbuch erklärt die Funktionen und Anwendungen des Geräts.

- Lesen Sie dieses Handbuch vor der Verwendung des Geräts aufmerksam durch, um seine sichere und sachgemäße Verwendung zu gewährleisten.
- Beschreibungen basieren auf den Standardeinstellungen des Geräts.
- Bilder und Screenshots können vom Aussehen des tatsächlichen Produkts abweichen.
- Der Inhalt unterscheidet sich möglicherweise vom Endprodukt oder von Software, die von Dienst Anbietern oder Netzbetreibern bereitgestellt wird. Zudem behält sich Samsung das Recht vor, Änderungen ohne vorherige Ankündigung vorzunehmen. Eine aktuelle Version dieses Handbuchs finden Sie auf der Samsung-Website [www.samsung.com](http://www.samsung.com).
- Die verfügbaren Funktionen und zusätzlichen Dienste können sich je nach Gerät, Software und Netzbetreiber unterscheiden.
- Anwendungen und ihre Funktionen können sich je nach Land, Region oder Hardwarespezifikationen unterscheiden. Samsung übernimmt keinerlei Haftung für Leistungsprobleme, die von Anwendungen verursacht werden, die nicht von Samsung stammen.
- Samsung ist nicht für Leistungseinbußen oder Inkompatibilitäten haftbar, die durch veränderte Registrierungseinstellungen oder modifizierte Betriebssystemsoftware verursacht wurden. Der Versuch, Anpassungen am Betriebssystem vorzunehmen, kann dazu führen, dass Ihr Gerät oder Anwendungen darauf nicht mehr ordnungsgemäß funktionieren.
- Software, Tonquellen, Hintergrundbilder, Bilder sowie andere Medien auf diesem Gerät unterliegen einer Lizenzvereinbarung für die eingeschränkte Nutzung. Das Extrahieren und Verwenden dieser Materialien für gewerbliche oder andere Zwecke stellt eine Verletzung von Urheberrechtsgesetzen dar. Der Benutzer trägt die volle Verantwortung bei illegaler Verwendung von Medien.
- Es fallen möglicherweise zusätzliche Gebühren für Datendienste wie z. B. Nachrichtenversand, Hochladen und Herunterladen von Inhalten, automatische Synchronisation oder Verwendung von Standortdiensten an. Wählen Sie einen geeigneten Datentarif aus, um zusätzliche Kosten zu vermeiden. Einzelheiten teilt Ihnen Ihr Netzbetreiber auf Anfrage mit.
- Dieses Gerät unterstützt die meisten Netze, ausgenommen 2G-Netze.
- Standardanwendungen, die bereits auf dem Gerät installiert sind, unterliegen Aktualisierungen und es kann vorkommen, dass sie ohne vorherige Ankündigung nicht mehr unterstützt werden. Sollten Sie Fragen zu einer auf dem Gerät vorinstallierten Anwendung haben, wenden Sie sich an ein Samsung-Kundendienstcenter. Wenden Sie sich bei Anwendungen, die Sie selbst installiert haben, an den jeweiligen Anbieter.
- Das Verändern des Betriebssystems des Geräts oder das Installieren von Software von inoffiziellen Quellen kann zu Fehlfunktionen am Gerät oder zu Beschädigung oder Verlust von Daten führen. Diese Handlungen stellen Verstöße gegen Ihre Lizenzvereinbarung mit Samsung dar und haben das Erlöschen der Garantie zur Folge.

## Hinweissymbole



**Warnung:** Situationen, die zu Verletzungen führen könnten



**Vorsicht:** Situationen, die zu Schäden an Ihrem oder anderen Geräten führen könnten



**Hinweis:** Hinweise, Verwendungstipps oder zusätzliche Informationen

## Copyright

Copyright © 2012 Samsung Electronics

Diese Anleitung ist durch internationale Urheberrechtsgesetze geschützt.

Kein Teil dieses Handbuchs darf ohne die vorherige schriftliche Genehmigung durch Samsung Electronics in irgendeiner Form oder durch irgendwelche Mittel, elektronisch oder mechanisch, einschließlich von Fotokopieren, Aufzeichnen oder Speichern in einem Informationsspeicher- und -Informationsabrufsystem, reproduziert, verteilt, übersetzt oder übertragen werden.

## Marken

- SAMSUNG und das SAMSUNG-Logo sind eingetragene Marken von Samsung Electronics.
- Das Android-Logo, Google™, Google Maps™, Google Mail™, YouTube™, Google Play™ Store und Google Talk™ sind Marken von Google, Inc.
- Bluetooth® ist eine weltweit eingetragene Marke von Bluetooth SIG, Inc.
- Windows Media Player® ist eine eingetragene Marke der Microsoft Corporation.
- HDMI, das HDMI-Logo und der Begriff „High Definition Multimedia Interface“ sind Marken bzw. eingetragene Marken von HDMI Licensing LLC.
- Wi-Fi®, Wi-Fi Protected Setup™, Wi-Fi Direct™, Wi-Fi CERTIFIED™, und das Wi-Fi-Logo sind eingetragene Marken der Wi-Fi Alliance.
- Alle weiteren Marken und Copyrights sind Eigentum ihrer jeweiligen Besitzer.

# Inhalt

## Erste Schritte

- 6 Geräteaufbau
- 7 Schaltflächen
- 8 Paketinhalt
- 9 SIM- oder USIM-Karte und Akku einlegen
- 12 Akku aufladen
- 14 Speicherkarte einsetzen
- 16 Gerät ein- und ausschalten
- 16 Lautstärke einstellen
- 16 In den Stumm-Modus wechseln

## Kamera

- 17 Grundlegende Funktionen
- 26 Erweiterte Funktionen
- 36 Aufnahmeoptionen
- 44 Kameraeinstellungen konfigurieren
- 46 Reinigen des Geräts

## Grundlegende Information

- 47 Anzeigesymbole
- 48 Touchscreen verwenden
- 51 Bewegungssteuerung
- 54 Benachrichtigungen
- 55 Home-Bildschirm
- 57 Anwendungen verwenden
- 57 Anwendungsbildschirm
- 59 Text eingeben

- 60 Verbindung mit einem WLAN-Netzwerk herstellen
- 61 E-Mail-Konten einrichten
- 62 Datenübertragung
- 64 Gerät sichern
- 65 Gerät aktualisieren

## Medien

- 66 Galerie
- 69 Paper Artist
- 70 Foto-Assistent
- 72 Videoplayer
- 73 Video-Editor
- 75 MP3-Player
- 76 YouTube
- 77 Instagram

## Kommunikation

- 78 Kontakte
- 81 Nachrichten
- 82 E-Mail
- 84 Google Mail
- 85 Talk
- 86 ChatON
- 87 Google+
- 87 Messenger



## Internet und Netzwerk

- 88 Internet
- 89 Chrome
- 91 Bluetooth
- 92 AllShare Play
- 93 Group Cast

## Anwendungs- und Medienstores

- 94 Play Store
- 95 Samsung Apps
- 96 S Suggest
- 96 Game Hub

## Dienstprogramme

- 97 S Planner
- 99 Dropbox
- 99 Uhr
- 101 Rechner
- 102 S Voice
- 103 Google
- 104 Sprachsuche
- 104 Task-Manager
- 105 Eigene Dateien
- 105 Downloads

## Auf Reisen und lokal

- 106 Maps
- 107 Local
- 108 Latitude
- 108 Navigation

## Einstellungen

- 109 Über die Einstellungen
- 109 WLAN
- 110 Bluetooth
- 110 Datennutzung
- 111 Weitere Einstellungen
- 113 Ruhemodus
- 113 Ton
- 113 Anzeige
- 114 Speicher
- 114 Leistung
- 115 Akku
- 115 Anwendungsmanager
- 115 Standortdienste
- 115 Sperrbildschirm
- 116 Sicherheit
- 118 Sprache und Eingabe
- 121 Cloud
- 121 Sichern und zurücksetzen
- 122 Konto hinzufügen
- 122 Bewegung
- 123 Zubehör
- 123 Datum und Uhrzeit
- 124 Eingabehilfe
- 125 Entwickler-Optionen
- 126 Info zu Gerät

## Problembehebung

# Erste Schritte

## Geräteaufbau

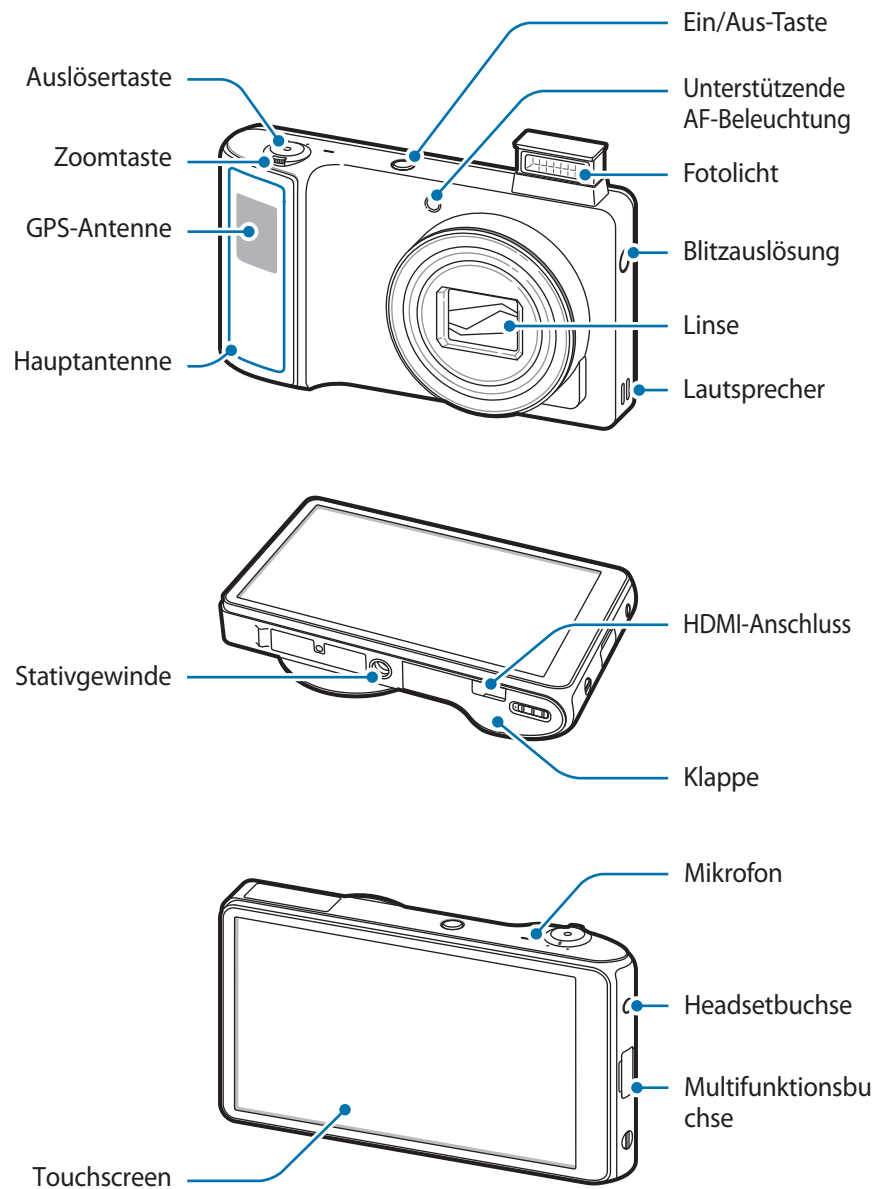



Das Mikrofon, das sich oben am Gerät befindet, ist nur aktiv, wenn Sie die Sprachsuche verwenden oder Videos aufnehmen.



- Verwenden Sie keinen Bildschirmschutz. Dadurch können Fehlfunktionen des Sensors verursacht werden.
- Vermeiden Sie den Kontakt von Wasser mit dem Touchscreen. Durch Feuchtigkeit oder Kontakt mit Wasser können Fehlfunktionen des Touchscreens verursacht werden.

## Schaltflächen

Schaltfläche	Funktion
 <b>Ein/Aus</b>	<ul style="list-style-type: none"><li>• Gedrückt halten, um das Gerät ein- oder auszuschalten.</li><li>• Für 6-8 Sekunden gedrückt halten, um das Gerät zurückzusetzen, falls schwerwiegende Fehler auftreten oder das Gerät abstürzt oder sich aufhängt.</li><li>• Drücken, um das Gerät zu sperren oder entsperren. Das Gerät wird in den Sperrmodus versetzt, wenn der Touchscreen ausgeschaltet ist.</li></ul>
 <b>Verschluss</b>	<ul style="list-style-type: none"><li>• Drücken Sie in der Kameraanwendung die Auslösertaste halb hinunter, um das Motiv scharf zu stellen. Wenn das Motiv scharfgestellt ist, wird der Rahmen grün. Drücken Sie die Auslösertaste, um das Foto aufzunehmen.</li><li>• Drücken und halten Sie auf dem Startbildschirm diese Taste, um die Kamera einzuschalten.</li></ul>
<b>Zoom</b>	<ul style="list-style-type: none"><li>• Bewegen Sie diese Taste nach links oder rechts, um die Anzeige zu vergrößern oder zu verkleinern.</li><li>• Bewegen Sie diese Taste, um die Gerätelautstärke anzupassen.</li></ul>

## Paketinhalt

Vergewissern Sie sich, dass der Produktkarton die folgenden Artikel enthält:

- Gerät
- Akku
- Kurzanleitung



Verwenden Sie nur von Samsung zugelassene Software. Raubkopien und illegale Software können Schäden und Fehlfunktionen verursachen, die nicht von der Herstellergarantie abgedeckt sind.



- Die mit dem Gerät und anderen verfügbaren Zubehörteilen bereitgestellten Artikel können je nach Region oder Dienstanbieter abweichen.
- Die mitgelieferten Artikel sind nur für die Verwendung mit diesem Gerät vorgesehen und sind möglicherweise nicht mit anderen Geräten kompatibel.
- Änderungen am Aussehen und an den technischen Daten sind ohne vorherige Ankündigung vorbehalten.
- Weitere Zubehörteile können Sie bei Ihrem örtlichen Samsung-Händler erwerben. Stellen Sie vor dem Kauf sicher, dass sie mit dem Gerät kompatibel sind.
- Andere Zubehörteile sind unter Umständen nicht mit Ihrem Gerät kompatibel.
- Verwenden Sie nur von Samsung zugelassenes Zubehör. Durch die Verwendung von nicht zugelassenem Zubehör verursachte Fehlfunktionen werden nicht von der Garantie abgedeckt.
- Änderungen an der Verfügbarkeit aller Zubehörteile sind vorbehalten und hängen vollständig von den Herstellerfirmen ab. Weitere Informationen zu verfügbarem Zubehör finden Sie auf der Samsung-Website.
- Einige Fernsehgeräte sind möglicherweise aufgrund unterschiedlicher HDMI-Spezifikationen mit dem Gerät nicht kompatibel.

## SIM- oder USIM-Karte und Akku einlegen

Setzen Sie die SIM- oder USIM-Karte Ihres Mobil dienst anbieters und den Akku ein.



Mit diesem Gerät können nur Micro-SIM-Karten verwendet werden.

- 1 Verschieben Sie den Riegel, und öffnen Sie die Klappe.

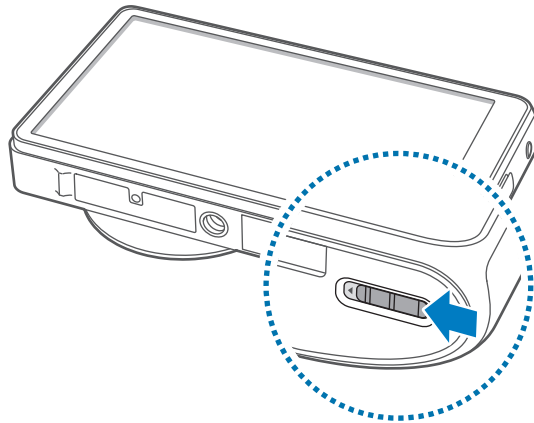

- 2 Setzen Sie die SIM- oder USIM-Karte mit den goldfarbenen Kontakten nach oben ein.

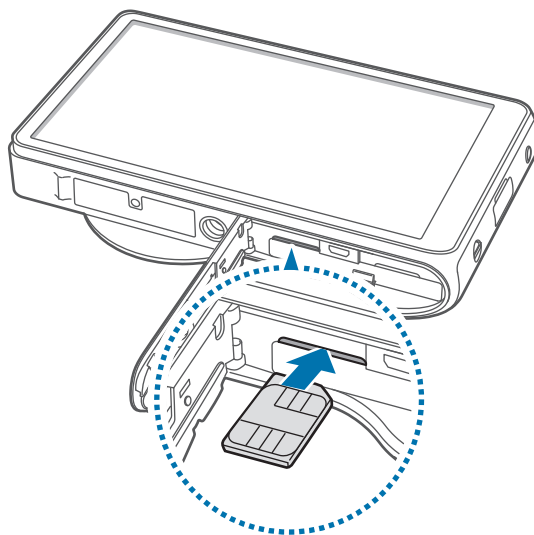

- Setzen Sie keine Speicherkarte in den Steckplatz für die SIM-Karte ein. Klemmt die Speicherkarte im SIM-Kartensteckplatz, bringen Sie das Gerät in ein Samsung-Kundendienstzentrum, um die Speicherkarte entfernen zu lassen.
- Achten Sie darauf, dass Sie die SIM- oder USIM-Karte nicht verlieren und dass keine anderen Personen sie verwenden. Samsung übernimmt keine Haftung für Schäden oder Unannehmlichkeiten, die durch eine verlorene oder gestohlene Karten verursacht wurden.

**3** Drücken Sie die SIM- oder USIM-Karte in den Steckplatz, bis sie einrastet.

**4** Legen Sie den Akku ein.

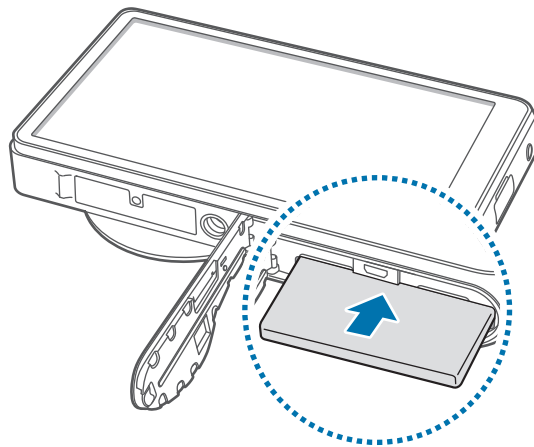

Richten Sie die goldfarbenen Kontakte des Akkus beim Einlegen korrekt aus.

**5** Schließen Sie die Klappe wieder, und verschieben Sie den Riegel.

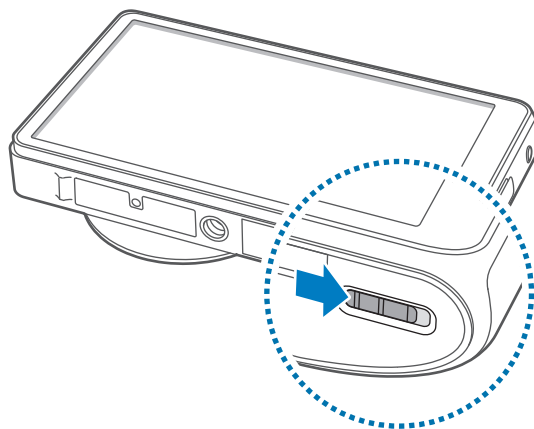

## SIM- oder USIM-Karte und Akku entfernen

- 1 Verschieben Sie den Riegel, und öffnen Sie die Klappe.
- 2 Nehmen Sie den Akku heraus.

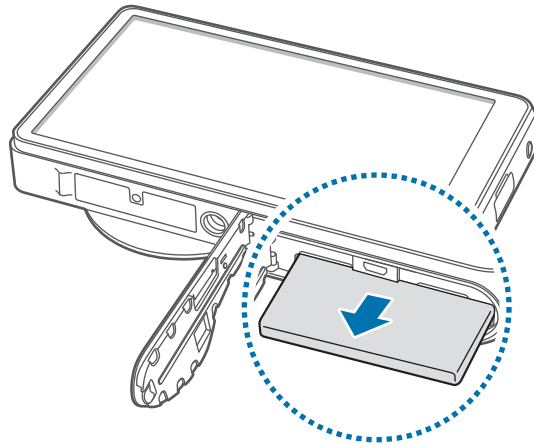

- 3 Drücken Sie die SIM- oder USIM-Karte ins Gerät, bis sie sich löst und ziehen Sie sie anschließend heraus.

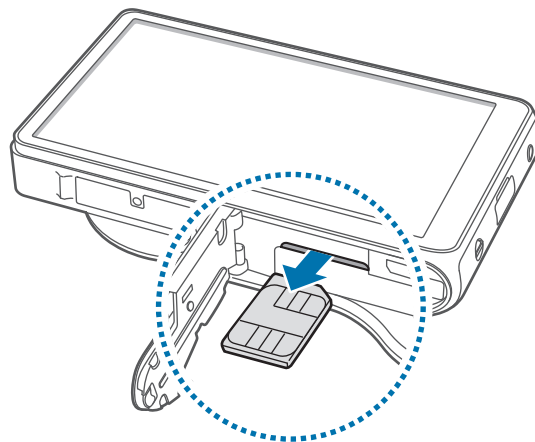

## Akku aufladen

Laden Sie den Akku vollständig auf, bevor Sie das Gerät erstmals verwenden. Verwenden Sie das Ladegerät, um den Akku zu laden. Sie können das Gerät auch mit dem USB-Kabel am Computer anschließen und aufladen.



Verwenden Sie nur von Samsung zugelassene Ladegeräte, Akkus und Kabel. Nicht zugelassene Ladegeräte oder Kabel können zu einer Explosion des Akkus oder zu Schäden am Gerät führen.



- Wenn der Akku schwach ist, ertönt ein Warnsignal und es wird eine entsprechende Warnmeldung auf dem Display angezeigt.
- Wenn der Akku vollständig leer ist, kann das Gerät nicht unmittelbar nach dem Anschluss an das Ladegerät eingeschaltet werden. Laden Sie den leeren Akku ein paar Minuten lang auf, bevor Sie das Gerät wieder einschalten.

## Akku laden mit dem Ladegerät

Stecken Sie das kleine Ende des Ladegeräts in die Multifunktionsbuchse des Geräts und das große Ende des Ladegeräts an einem Stromanschluss ein.

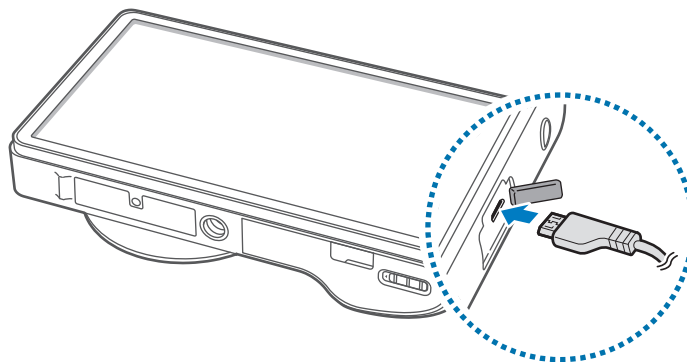

Ein falsches Anschließen des Ladegeräts kann zu schweren Schäden am Gerät führen. Schäden durch unsachgemäße Verwendung werden nicht von der Garantie abgedeckt.



- Sie können das Gerät verwenden, während es aufgeladen wird. In diesem Fall kann der Ladevorgang jedoch länger dauern.
- Während das Gerät geladen wird, können aufgrund einer instabilen Stromversorgung Funktionsstörungen des Touchscreens auftreten. Entfernen Sie in diesem Fall das Ladegerät.
- Beim Aufladen kann sich das Gerät erwärmen. Das ist üblich und hat keine Auswirkung auf die Lebensdauer oder Leistungsfähigkeit des Geräts. Erwärmt sich der Akku stärker als üblich, entfernen Sie das Ladegerät.
- Falls das Gerät nicht richtig geladen wird, bringen Sie es zusammen mit dem Ladegerät in eine Samsung-Kundendienstzentrale.



Trennen Sie das Ladegerät vom Gerät, wenn der Akku vollständig geladen ist. Ziehen Sie zuerst das Ladegerät vom Gerät ab und trennen Sie anschließend die Verbindung zwischen Ladegerät und Stromanschluss.



Entnehmen Sie den Akku nicht, bevor Sie das Ladegerät abgetrennt haben. Dies kann zu Schäden am Gerät führen.



Stecken Sie das Ladegerät aus, wenn es nicht verwendet wird, um Energie zu sparen. Das Ladegerät verfügt über keinen Ein/Aus-Schalter. Sie müssen also das Ladegerät vom Stromanschluss trennen, wenn es nicht verwendet wird, um zu verhindern, dass Energie verschwendet wird. Das Gerät sollte sich während des Aufladens in der Nähe des Stromanschlusses befinden.

## Akkuladestatus überprüfen

Wenn Sie den Akku bei ausgeschaltetem Gerät aufladen, zeigen folgende Symbole den aktuellen Akkuladestatus an:



Wird geladen



Vollständig geladen

## Stromverbrauch reduzieren

Ihr Gerät bietet Ihnen Optionen zum Reduzieren des Stromverbrauchs. Indem Sie diese Optionen anpassen und Hintergrundfunktionen deaktivieren, können Sie das Gerät länger verwenden, ohne den Akku aufladen zu müssen:

- Wenn Sie Ihr Gerät nicht benutzen, aktivieren Sie den Schlafmodus, indem Sie die Ein-/Aus-Taste drücken.
- Verwenden Sie den Task-Manager, um nicht benötigte Anwendungen zu schließen.
- Deaktivieren Sie die Bluetooth-Funktion.
- Deaktivieren Sie die WLAN-Funktion.
- Deaktivieren Sie die automatische Synchronisation von Anwendungen.
- Reduzieren Sie die Beleuchtungsdauer Ihres Bildschirms.
- Reduzieren Sie die Helligkeit des Bildschirms.
- Deaktivieren Sie die Schnelleinschaltfunktion.
- Aktiviert die automatische Abschaltfunktion. (S. 114)
- Aktiviert die intelligente Netzfunktion. (S. 111)

## Speicherkarte einsetzen

Ihr Gerät eignet sich für Speicherkarten mit einem Speicherplatz von maximal 64 GB. Je nach Speicherkarte, Hersteller und Typ sind manche Speicherkarten mit Ihrem Gerät nicht kompatibel.



- Manche Speicherkarten sind mit Ihrem Gerät nicht vollständig kompatibel. Die Verwendung einer inkompatiblen Speicherkarte kann das Gerät, die Speicherkarte und die auf der Karte gespeicherten Daten beschädigen.
- Achten Sie darauf, dass Sie die Speicherkarte mit der richtigen Seite nach oben weisend einsetzen.



- Das Gerät unterstützt nur die FAT-Dateistruktur für Speicherkarten. Wenn Sie eine Speicherkarte einsetzen, die in einer anderen Datenstruktur formatiert wurde, fordert das Gerät Sie zur Neuformatierung dieser Speicherkarte auf.
- Häufiges Speichern und Löschen von Daten verringert die Lebensdauer der Speicherkarte.
- Wenn Sie eine Speicherkarte in das Gerät einsetzen, erscheint das Datenverzeichnis der Speicherkarte im Ordner **extSdCard** im internen Speicher.

- 1 Verschieben Sie den Riegel, und öffnen Sie die Klappe.
- 2 Setzen Sie eine Speicherkarte mit den goldfarbenen Kontakten nach oben ein.
- 3 Schieben Sie die Speicherkarte in den Speicherkarteneinschub, bis sie einrastet.

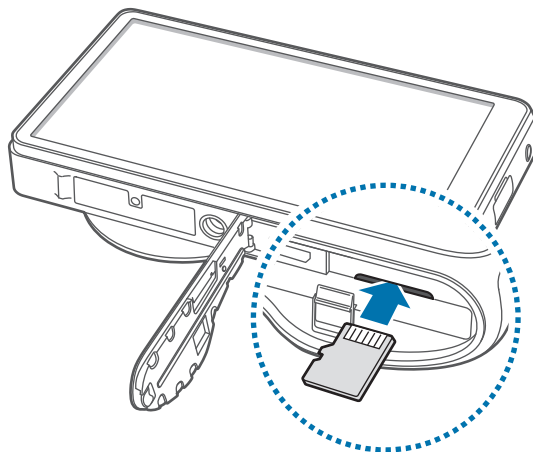

- 4 Schließen Sie die Klappe wieder, und verschieben Sie den Riegel.

## Speicherkarte entfernen

Bevor Sie eine Speicherkarte entnehmen, müssen Sie sie zum sicheren Entfernen aus dem Gerät deinstallieren. Tippen Sie dafür auf dem Home-Bildschirm **Menü** → **Einstellungen** → **Speicher** → **SD-Karte entfernen** → **OK** an.

- 1 Verschieben Sie den Riegel, und öffnen Sie die Klappe.
- 2 Drücken Sie die Speicherkarte ins Gerät, bis sie sich löst und ziehen Sie sie anschließend heraus.
- 3 Schließen Sie die Klappe wieder, und verschieben Sie den Riegel.



Entfernen Sie die Speicherkarte nicht, wenn das Gerät gerade auf Daten zugreift oder sie überträgt. Dies kann dazu führen, dass Daten verloren gehen oder beschädigt werden. Zudem können Schäden an der Speicherkarte oder am Gerät entstehen. Samsung trägt keinerlei Verantwortung für Verluste, die durch eine falsche Verwendung von beschädigten Speicherkarten entstehen. Dies schließt auch Datenverluste ein.

## Speicherkarte formatieren

Wenn Sie die Speicherkarte auf dem Computer formatieren, ist sie möglicherweise anschließend mit dem Gerät nicht mehr kompatibel. Formatieren Sie die Speicherkarte nur im Gerät.

Tippen Sie auf dem Home-Bildschirm **Menü** → **Einstellungen** → **Speicher** → **SD-Karte formatieren** → **SD-Karte formatieren** → **Alles löschen** an.



Erstellen Sie vor dem Formatieren der Speicherkarte unbedingt eine Sicherungskopie aller wichtigen Daten, die auf dem Gerät gespeichert sind. Die Herstellergarantie deckt keine Datenverluste ab, die durch Anwenderaktionen verursacht werden.

## Gerät ein- und ausschalten

Befolgen Sie beim erstmaligen Einschalten des Geräts die Anweisungen auf dem Bildschirm, um das Gerät einzurichten.

Halten Sie die Ein-/Aus-Taste einige Sekunden lang gedrückt, um das Gerät einzuschalten.

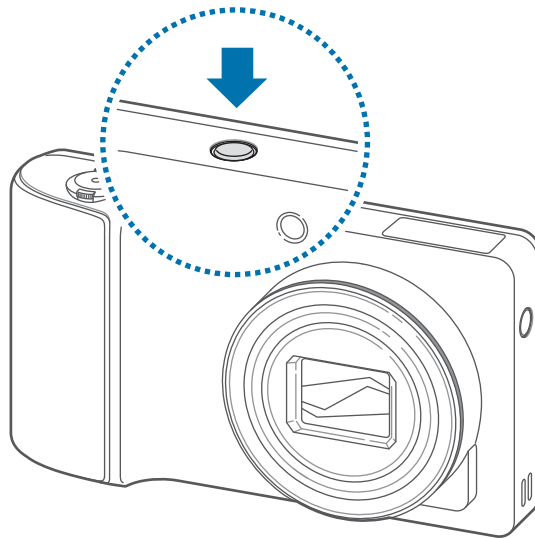

- Befolgen Sie alle Warnungen und Anweisungen autorisierter Personen in Bereichen, in denen drahtlose Geräte verboten sind, z. B. in Flugzeugen und Krankenhäusern.
- Halten Sie die Ein-/Aus-Taste gedrückt und tippen Sie **Offline-Modus** an, um drahtlose Verbindungen zu deaktivieren.

Halten Sie zum Ausschalten des Geräts die Ein-/Aus-Taste gedrückt und tippen Sie **Ausschalten** an.

## Lautstärke einstellen

Bewegen Sie die Zoomtaste nach links oder rechts, um die Klingeltonlautstärke oder die Lautstärke bei der Wiedergabe von Musik oder Videos einzustellen.

## In den Stumm-Modus wechseln

Verwenden Sie eine der folgenden Methoden:

- Halten Sie die Ein-/Aus-Taste gedrückt und tippen Sie  an.
- Öffnen Sie das Benachrichtigungsfeld oben auf dem Bildschirm und tippen Sie anschließend **Ton** an.

# Kamera

## Grundlegende Funktionen

Mit dieser Anwendung können Sie Fotos oder Videos aufnehmen.

Verwenden Sie **Galerie**, um mit dem Gerät aufgenommene Fotos und Videos anzuzeigen. (S. 66)

Tippen Sie auf dem Anwendungsbildschirm **Kamera** an.



Das Gerät wird bei Nichtverwendung automatisch ausgeschaltet.

### Verhaltensweisen bei der Verwendung der Kamera

- Nehmen Sie keine Fotos oder Videos von anderen Personen ohne deren Erlaubnis auf.
- Nehmen Sie keine Fotos oder Videos auf, wo dies nicht erlaubt ist.
- Nehmen Sie keine Fotos oder Videos an Orten auf, an denen Sie die Privatsphäre anderer Personen verletzen könnten.

## Fotos aufnehmen

Drücken Sie die Auslösertaste halb hinunter, um das Motiv scharf zu stellen. Wenn das Motiv scharfgestellt ist, wird der Rahmen grün. Drücken Sie die Auslösertaste, um das Foto aufzunehmen.

Oder tippen Sie im Vorschau-Bildschirm die Bildstelle an, die fokussiert werden soll. Wenn das Motiv scharfgestellt ist, wird der Rahmen grün. Tippen Sie  an, um ein Foto aufzunehmen.

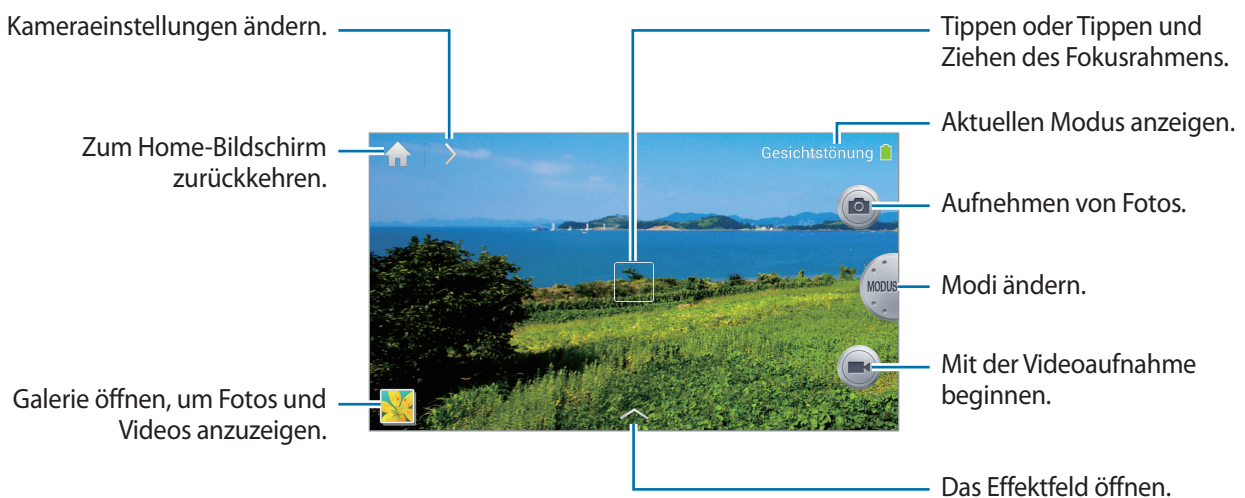

## Videos aufnehmen

Tippen Sie auf , um ein Video aufzunehmen. Tippen Sie  an, um die Aufnahme zu beenden.



- Der Touch-Fokus ist im Videomodus nicht verfügbar.
- Die Zoomfunktion steht möglicherweise bei der Aufnahme mit der höchsten Auflösung nicht zur Verfügung.
- Bei Verwendung einer Speicherkarte mit geringer Schreibgeschwindigkeit kann das Gerät das Video möglicherweise nicht einwandfrei speichern. So könnte die Aufnahme abgebrochen oder aufgezeichnete Videoframes könnten beschädigt werden.
- Speicherkarten mit geringer Schreibgeschwindigkeit unterstützen keine hochauflösenden Videos. Verwenden Sie Speicherkarten mit hoher Schreibgeschwindigkeit (micro SDHC Class10 oder höher), um hochauflösende Videos aufzunehmen.
- Je nach Videoauflösung und Framerate kann die Größe eines Videoframes kleiner sein.
- Sie können jeweils Videos von bis zu 20-25 Minuten aufnehmen.
- Wenn die Zoomfunktion bei der Aufnahme von Videos aktiviert wird, nimmt das Gerät möglicherweise das Zoom-Geräusch auf. Aktivieren Sie die Funktion für einen leisen Zoom, um das Zoom-Geräusch zu verringern. (S. 45)

## Aufnehmen von Fotos während der Aufnahme von Videos

Drücken Sie die Auslösertaste, um Fotos aufzunehmen, während Sie ein Video aufnehmen.



- Die Größe von Fotos, die während der Aufnahme eines Videos aufgenommen werden, wird in Abhängigkeit von der Auflösung des Videos automatisch angepasst.
- Fotos, die während der Aufnahme eines Videos aufgenommen werden, haben möglicherweise eine geringere Qualität als normal aufgenommene Fotos.
- Fotos, die während der Aufnahme eines Videos aufgenommen werden, sehen möglicherweise anders als die bewegten Bilder aus.

## Anzeigen von Fotos und Videos

Tippen Sie das Bildanzeigeprogramm an, um aufgenommene Fotos oder Videos anzuzeigen. (S. 66)

## Vergrößern und verkleinern

Bewegen Sie die Zoomtaste nach links oder rechts, um die Anzeige zu vergrößern oder zu verkleinern.

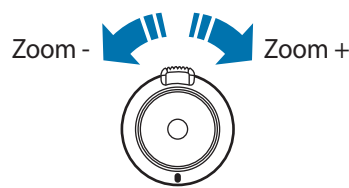

- Die Zoomfunktion steht möglicherweise bei der Aufnahme mit der höchsten Auflösung nicht zur Verfügung.
- Der Effekt zum Vergrößern/Verkleinern ist verfügbar, wenn die Zoomfunktion während der Aufnahme eines Videos verwendet wird.



## Aufnehmen von Fotos mit dem Touch-Fokus



Scharfstellen von unterschiedlichen Bereichen innerhalb der gleichen Bildgestaltung mithilfe des Touch-Fokus.

Tippen oder tippen und ziehen Sie den Fokusrahmen zu dem Motiv, drücken Sie die Auslösertaste halb hinunter, um den ausgewählten Bereich scharf zu stellen, und drücken Sie dann die Auslösertaste, um das Foto aufzunehmen.

## Verringern der Verwacklungsgefahr

Verwenden Sie die optische Bildstabilisator (OIS)-Option zur Verringerung oder Vermeidung von Unschärfen durch Verwackeln.

Tippen Sie  → **Experte** → **A/S/M/P** an, und tippen Sie dann auf dem Vorschaubildschirm  → **Kamera** → **OIS (Bildstabilität)** an, um das Scharfstellen zu unterstützen, wenn sich das Gerät bewegt.

Um diese Funktion im Camcorder-Modus nutzen zu können, tippen Sie  → **Experte** →  an, und tippen Sie dann auf dem Vorschaubildschirm  → **Video-kamera** → **OIS (Bildstabilität)** an.



Vor der Korrektur

Nach der Korrektur













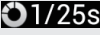



- Die Bildstabilisatorfunktion arbeitet möglicherweise in den folgenden Situationen nicht ordnungsgemäß:
  - Wenn Sie das Gerät bewegen, um einem sich bewegenden Motiv zu folgen.
  - Wenn das Gerät zu sehr wackelt.
  - Wenn die Verschlusszeit zu lang ist (zum Beispiel beim Fotografieren unter schlechten Lichtverhältnissen).
  - Bei geringer Akkuladung.
  - Bei Nahaufnahmen.
- Wenn Sie diese Funktion mit einem Stativ verwenden, kann es aufgrund der Vibration des OIS-Sensors zu unscharfen Fotos kommen. Deaktivieren Sie diese Funktion, wenn Sie ein Stativ verwenden.
- Das Display kann unscharf erscheinen, wenn das Gerät einem Schlag ausgesetzt wurde oder heruntergefallen ist. Starten Sie in diesem Fall das Gerät neu.



## Informationen zu Symbolen

Die auf dem Aufnahmebildschirm angezeigten Symbole bieten Informationen zum Gerätestatus. Die häufigsten Symbole sind in der folgenden Tabelle aufgelistet.

Symbol	Bedeutung
	ISO-Empfindlichkeit
	Belichtungswert
	Blende
	Verschlusszeit
	Timer
	Fotolicht
	Makro
	Messung
	Weißabgleich
	Serienbilder
	Belichtungsreihenmodus
	Sprachsteuerung
	Geotagging
	Aufnahme teilen
	Fotos mit Buddy teilen
	Fotos mit ChatOn teilen

## Tipps für die Aufnahme schärferer Fotos

### Richtiges Halten des Geräts

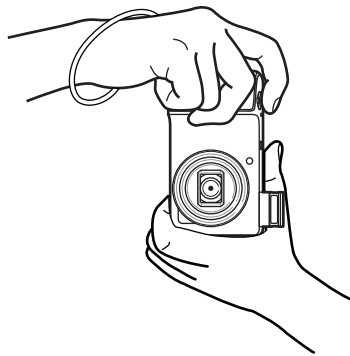
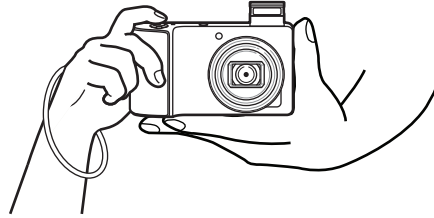

Achten Sie darauf, dass Bildschirm, Objektiv, Blitz oder Mikrofon nicht verdeckt sind.



Achten Sie darauf, das Objektiv nicht direktem Sonnenlicht auszusetzen. Dies kann den Bildsensor ausbleichen oder zu Fehlfunktionen führen.

## Halbes Herunterdrücken der Auslösertaste

Drücken Sie die Auslösertaste halb herunter, um den Fokus einzustellen. Das Gerät stellt den Fokus automatisch ein, und der Fokusrahmen wird grün. Der Fokusrahmen wird rot, wenn das Motiv nicht fokussiert ist.

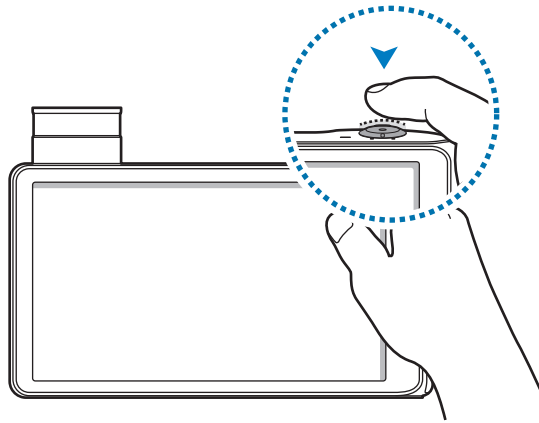

## Verringern der Verwacklungsgefahr

Aktivieren Sie den optischen Bildstabilisator, um Verwacklungen optisch zu reduzieren. (S. 20)

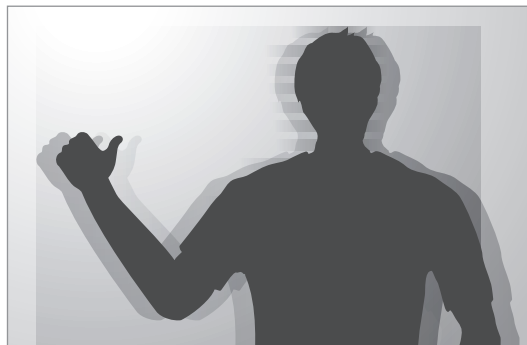

## Scharfstellen des Motivs

Das Scharfstellen des Motivs kann unter den folgenden Bedingungen schwierig sein:

- Wenn der Kontrast zwischen Motiv und Hintergrund gering ist. Beispiel: Eine Person trägt Kleidung, deren Farbe dem Hintergrund ähnelt.
- Das Licht hinter dem Motiv ist zu stark.
- Das Motiv ist glänzend oder reflektierend.
- Das Motiv enthält waagerechte Muster (z. B. Jalousien).
- Das Motiv ist nicht in der Mitte des Bildausschnitts positioniert.

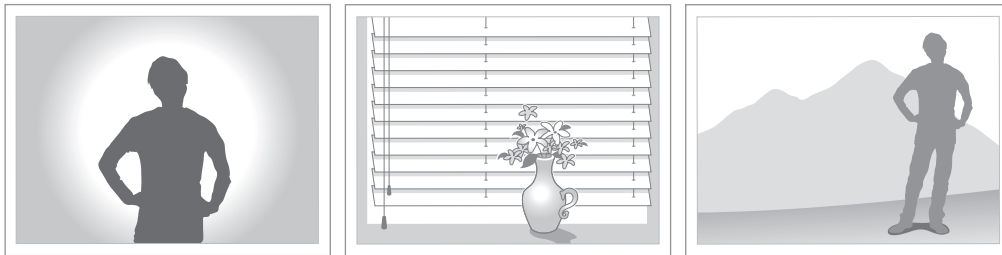

## Verwenden der Fokussperre

Drücken Sie die Auslösertaste halb hinunter, um scharf zu stellen. Wenn das Motiv scharf gestellt ist, können Sie die Bildgestaltung ändern. Wenn Sie fertig sind, drücken Sie die Auslösertaste, um das Foto aufzunehmen.

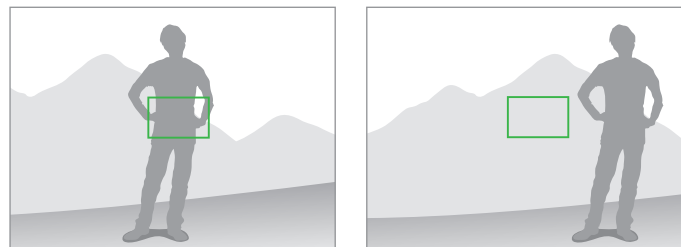

## Fotografieren unter schlechten Lichtverhältnissen

- Schalten Sie den Blitz ein, um Fotos unter schlechten Lichtverhältnissen aufzunehmen. (S. 37)
- Legen Sie die ISO-Empfindlichkeitsoptionen fest. (S. 38)



## Motiv bewegt sich schnell

Verwenden Sie die Serienbildoption, um Fotos von sich bewegenden Motiven aufzunehmen. (S. 27)

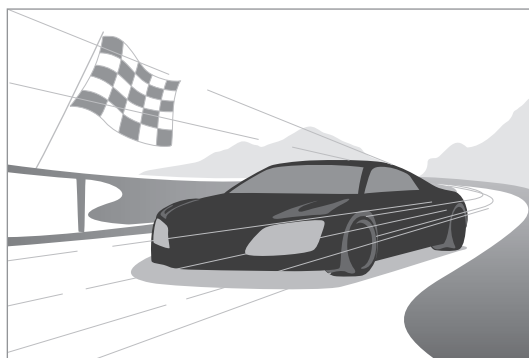







Verwenden Sie Speicherkarten mit hoher Schreibgeschwindigkeit (micro SDHC Class10 oder höher), um mehrere Fotos hintereinander aufzunehmen.

## Erweiterte Funktionen

### Ändern der Kameraeinstellungen

Tippen Sie  an, um die Kameraeinstellungen schnell zu ändern. Die verfügbaren Optionen sind je nach Modus unterschiedlich.

-  : Zum Konfigurieren der Kameraeinstellungen.
-  : Zum Aktivieren oder Deaktivieren der Sprachsteuerung für die Aufnahme von Fotos.
-  : Fotolicht aktivieren oder deaktivieren.
-  : Zum Einstellen von zeitverzögerten Aufnahmen.
-  : Zur Auswahl einer Auflösung für Videos.
-  : Zum Aktivieren oder Deaktivieren der Freigabeoptionen.

### Automatisch

Verwenden Sie diese Option zur Aufnahme von Fotos mit vom Gerät automatisch ausgewählten Szenenmodi. Das Gerät legt den idealen Modus für das Foto fest.

Tippen Sie zur Verwendung dieses Modus  → **Auto** an.



- Das Gerät wählt möglicherweise je nach Position oder Beleuchtung des Motivs keinen Porträtmodus aus.
- Das Gerät wählt möglicherweise je nach Aufnahmebedingungen wie Verwacklung, Beleuchtung oder Abstand zum Motiv nicht den geeigneten Modus aus.
- In diesem Modus verbraucht das Gerät mehr Strom durch ständiges Ändern der Einstellungen bei der Auswahl geeigneter Modi.

## Smart

Verwenden Sie diesen Modus, um Fotos mithilfe von vordefinierten Einstellungen für verschiedene Szenen aufzunehmen.

### Gesichtstönung

Verwenden Sie diese Option zur Aufnahme von Fotos mit aufgehellten Gesichtern, um weichgezeichnetere Bilder zu erhalten.

Tippen Sie  → **Smart** → **Gesichtstönung** an.

Drücken Sie die Auslösertaste, um ein Foto aufzunehmen. Das Gerät passt das Foto automatisch an und speichert es anschließend.

### Bildempfehlung

Verwenden Sie diese Option, um mehrere Fotos in kurzer Zeit aufzunehmen, und wählen Sie dann die besten Fotos unter ihnen aus.

Tippen Sie  → **Smart** → **Bildempfehlung** an.

Drücken Sie die Auslösertaste, um mehrere Fotos aufzunehmen. Wenn die **Galerie** geöffnet wird, berühren und halten Sie Miniaturbilder von zu speichernden Fotos, und tippen Sie anschließend **Save** an.

### Serienaufnahme

Verwenden Sie diese Option, um eine Fotoserie eines sich bewegenden Motivs aufzunehmen.

Tippen Sie  → **Smart** → **Serienaufnahme** an.

Halten Sie das Gerät ruhig, drücken und halten Sie die Auslösertaste, um mehrere Fotos hintereinander aufzunehmen.



Verwenden Sie Speicherkarten mit hoher Schreibgeschwindigkeit (micro SDHC Class10 oder höher), um mehrere Fotos hintereinander aufzunehmen.

## Bestes Gesicht

Mit dieser Funktion nehmen Sie mehrere Gruppenfotos gleichzeitig auf. Diese werden zum bestmöglichen Bild kombiniert.

Tippen Sie  → **Smart** → **Bestes Gesicht** an.

Drücken Sie die Auslösertaste, um mehrere Fotos aufzunehmen. Halten Sie das Gerät während der Aufnahme von Fotos ruhig, um das bestmögliche Ergebnis zu erzielen. Wenn die **Galerie** geöffnet wird, tippen Sie den gelben Rahmen um die einzelnen Gesichter an, und wählen Sie die beste Aufnahme der einzelnen Personen aus. Nachdem Sie eine Aufnahme für jede Person ausgewählt haben, tippen Sie **Done** an, um die Bilder zu einem einzigen Bild zu kombinieren und um dieses zu speichern.

## Landschaft

Verwenden Sie diesen Modus, um Fotos von blauem Himmel und Landschaften mit satteren Farben aufzunehmen.

Tippen Sie  → **Smart** → **Landschaft** an.

Drücken Sie die Auslösertaste, um ein Foto aufzunehmen. Das Gerät passt das Foto automatisch an und speichert es anschließend.





## Makro

Verwenden Sie diese Option zur Nahaufnahme von Motiven.

Tippen Sie  → **Smart** → **Makro** an.

Drücken Sie die Auslösertaste, um eine Nahaufnahme aufzunehmen.



- Halten Sie das Gerät ruhig, um unscharfe Fotos zu vermeiden.
- Schalten Sie den Blitz aus, wenn die Entfernung zum Motiv zu gering ist.

## Momentaufnahme

Verwenden Sie diese Option, um Fotos von sich mit hoher Geschwindigkeit bewegenden Motiven aufzunehmen.

Tippen Sie  → **Smart** → **Momentaufnahme** an.

Drücken Sie die Auslösertaste, um ein Foto von sich bewegenden Motiven aufzunehmen.

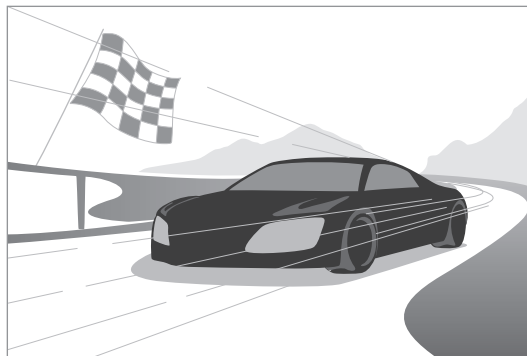

Es wird empfohlen, diesen Modus bei hellem Tageslicht zu verwenden.

## Farbfülle

Verwenden Sie diese Option zur Aufnahme von Fotos ohne Detailverlust in hellen und dunklen Bereichen. Das Gerät nimmt automatisch mehrere Fotos mit unterschiedlichen Belichtungswerten auf und fügt sie dann zu einem Foto zusammen.

Tippen Sie  → **Smart** → **Farbfülle** an.

Halten Sie das Gerät ruhig, und drücken Sie die Auslösertaste, um mehrere Fotos aufzunehmen.

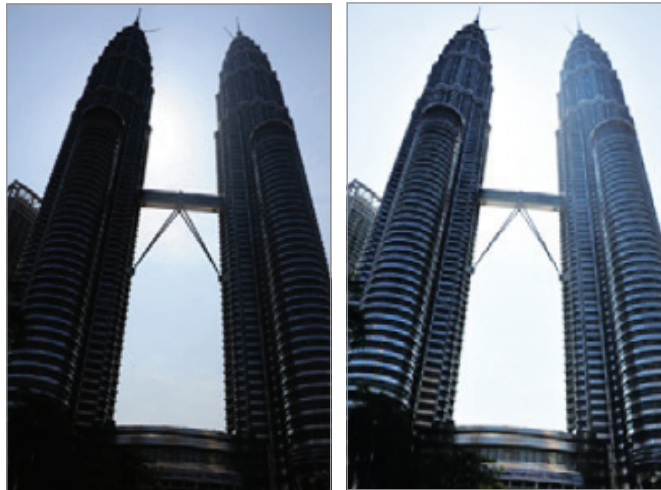

Ohne Effekt

Mit Effekt



- Diese Funktion kann durch Verwacklung, Beleuchtung, Bewegung des Motivs und die Aufnahmeumgebung beeinflusst werden.
- Bei dieser Funktion ist der Blitz deaktiviert.
- Beim Fotografieren von sich bewegenden Motiven kann ein Nachbild auftreten.
- Die Verwendung eines Stativs wird empfohlen.

## Panorama

Verwenden Sie diese Option zur Aufnahme von breiten Panoramafotos.

Tippen Sie  → **Smart** → **Panorama** an.

Drücken Sie die Auslösertaste, um ein Foto aufzunehmen, und bewegen Sie das Gerät dann in eine beliebige Richtung. Wenn der blaue Rahmen mit dem Vorschaubildschirm übereinstimmt, nimmt das Gerät automatisch ein weiteres Foto in der Panoramasequenz auf. Drücken Sie erneut die Auslösertaste, um die Aufnahme zu beenden. Fotos werden automatisch zu einem Panoramabild zusammengesetzt.



- Vermeiden Sie Folgendes, um ein optimales Ergebnis zu erzielen:
  - Das Gerät zu schnell oder zu langsam bewegen.
  - Das Gerät zwischen den Fotos zu wenig bewegen.
  - Das Gerät mit unregelmäßigen Geschwindigkeiten bewegen.
  - Das Gerät verwackeln.
  - Bei der Aufnahme eines Fotos die Gerätorientierung ändern.
  - Unter schlechten Lichtverhältnissen fotografieren.
  - Fotos von sich bewegenden Motiven aufnehmen.
  - Fotos aufnehmen, bei denen sich die Helligkeit oder Farbe des Lichts ändert.
- Fotos werden automatisch gespeichert, und die Aufnahme wird in folgenden Situationen beendet:
  - Der Abstand zum Motiv ändert sich während der Aufnahme.
  - Das Gerät wird zu schnell bewegt.
  - Das Gerät wird nicht bewegt.



- Im Panoramamodus ist die Zoomfunktion deaktiviert. Wenn das Objektiv bei Auswahl dieses Modus näher gezoomt wird, zoomt das Gerät automatisch auf die Standardposition heraus.
- Im Panoramamodus sind einige Geräteoptionen nicht verfügbar.
- Das Gerät macht wegen der Bildgestaltung oder wegen Bewegungen innerhalb der Szene keine Fotos mehr.
- Im Panoramamodus nimmt das Gerät möglicherweise die letzte Szene nicht komplett auf, wenn Sie die Bewegung des Geräts genau an der Position, an der die Szene enden soll, anhalten. Um die gesamte Szene aufzunehmen, bewegen Sie das Gerät etwas über die Position, an der die Szene enden soll, hinaus.

## Wasserfall

Verwenden Sie diese Option, um Fotos von Wasserfällen aufzunehmen.

Tippen Sie  → **Smart** → **Wasserfall** an.



Aufgrund der langsamen Verschlusszeit bei der Aufnahme von Fotos kann das Bild unscharf erscheinen. Achten Sie darauf, ein Stativ zu verwenden.

## Silhouette

Verwenden Sie diese Option, um Fotos von dunklen Formen vor einem hellen Hintergrund aufzunehmen.

Tippen Sie  → **Smart** → **Silhouette** an.



Nehmen Sie Fotos an einem hellen Ort auf, um einen maximalen Silhouetteneffekt zu erzielen.

## Sonnenuntergang

Verwenden Sie diese Option, um Fotos von Sonnenuntergängen aufzunehmen.

Tippen Sie  → **Smart** → **Sonnenuntergang** an.

Drücken Sie die Auslösertaste, um ein Foto aufzunehmen. Das Gerät passt das Foto automatisch an und speichert es anschließend.

## Nachtmodus

Verwenden Sie diese Option, um Fotos bei schlechten Lichtverhältnissen aufzunehmen, ohne den Blitz zu verwenden.

Tippen Sie  → **Smart** → **Nachtmodus** an.

Halten Sie das Gerät ruhig, und drücken Sie die Auslösertaste, um mehrere Fotos aufzunehmen. Die Fotos werden automatisch zu einem einzigen Foto zusammengefügt.



Aufgrund der langsamen Verschlusszeit bei der Aufnahme von Fotos kann das Bild unscharf erscheinen. Achten Sie darauf, ein Stativ zu verwenden.

## Feuerwerk

Verwenden Sie diese Option, um Fotos von einem Feuerwerk aufzunehmen.

Tippen Sie  → **Smart** → **Feuerwerk** an.

Halten Sie das Gerät ruhig, und drücken Sie die Auslösertaste, um ein Foto aufzunehmen.



Aufgrund der langsamen Verschlusszeit bei der Aufnahme von Fotos kann das Bild unscharf erscheinen. Achten Sie darauf, ein Stativ zu verwenden.

## Leuchtspuren

Verwenden Sie diese Option, um Fotos von Lichtspuren bei schlechten Lichtverhältnissen aufzunehmen.

Tippen Sie  → **Smart** → **Leuchtspuren** an.



Aufgrund der langsamen Verschlusszeit bei der Aufnahme von Fotos kann das Bild unscharf erscheinen. Achten Sie darauf, ein Stativ zu verwenden.

## Experte

Verwenden Sie diese Option zur Aufnahme von Fotos und Videos mit manueller Einstellung der ISO-Empfindlichkeit, des Belichtungswerts, der Blende und der Verschlusszeit.

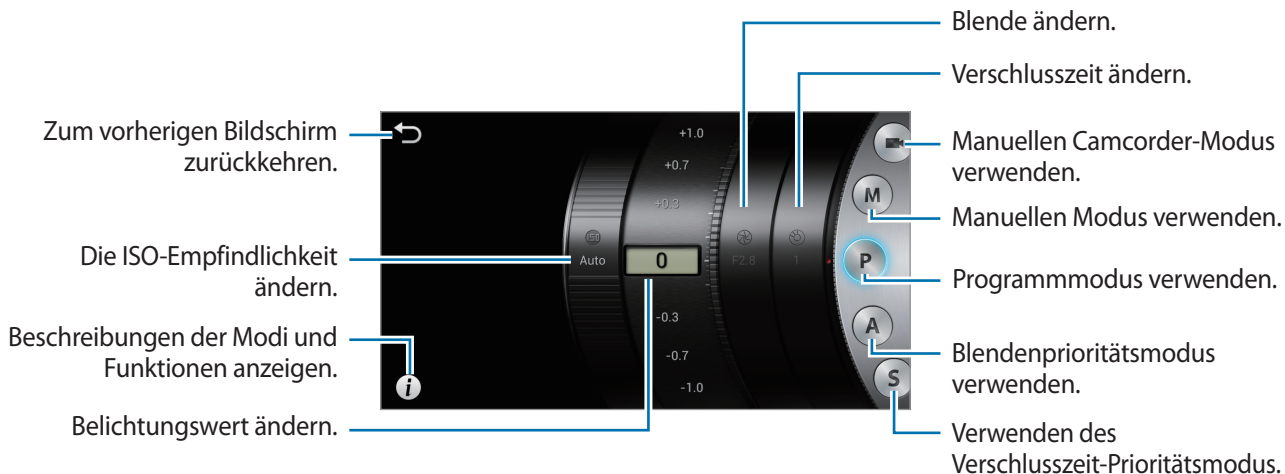

## Verwenden des manuellen Videokamera-Modus

Verwenden Sie diese Option, um die Einstellungen der Videokamera, z. B. den Belichtungswert, manuell anzupassen.

Tippen Sie → **Experte** → an, und stellen Sie den Belichtungswert ein.



Sie können jeweils Videos von bis zu 20-25 Minuten aufnehmen.

## Verwenden des manuellen Modus

Verwenden Sie diesen Modus, um die Geräteeinstellungen, z. B. die Blende oder die Verschlusszeit, manuell anzupassen.

Tippen Sie → **Experte** → **M** an, und stellen Sie Blende, Verschlusszeit und ISO-Empfindlichkeit ein.

## Verwenden des Programmmodus

Verwenden Sie diese Option, um die ISO-Empfindlichkeit oder den Belichtungswert für die Aufnahme von Fotos manuell einzustellen. Die Verschlusszeit und die Blende werden automatisch eingestellt.

Tippen Sie → **Experte** → **P** an, und stellen Sie ISO-Empfindlichkeit und Belichtungswert ein.

## Verwenden des Blendenprioritätsmodus

Verwenden Sie diese Option, um den Blendenwert für die Aufnahme von Fotos manuell einzustellen. Die Verschlusszeit wird automatisch eingestellt.

Tippen Sie  → **Experte** → **A** an, und stellen Sie Blende, ISO-Empfindlichkeit und Belichtungswert ein.

## Verwenden des Verschlusszeit-Prioritätsmodus

Verwenden Sie diese Option, um die Verschlusszeit für die Aufnahme von Fotos manuell einzustellen. Die Blende wird automatisch eingestellt.

Tippen Sie  → **Experte** → **S** an, und stellen Sie Verschlusszeit, ISO-Empfindlichkeit und Belichtungswert ein.

## Informationen zur Blende

Die Blende ist eine Öffnung, durch die Licht in das Gerät gelangt. Durch Vergrößern oder Verkleinern der Blende wird die einfallende Lichtmenge gesteuert. Durch eine kleinere Blende wird das Foto heller, durch eine größere Blende wird es dunkler.



Kleiner Blendenwert



Großer Blendenwert

## Informationen zur Verschlusszeit

Die Verschlusszeit ist die Zeit, die der Verschluss zum Öffnen und Schließen braucht. Durch langsame Verschlusszeiten fällt mehr Licht ein, bewegliche Objekte können jedoch verschwimmen. Durch schnelle Verschlusszeiten fällt weniger Licht ein, bewegliche Objekte sind jedoch klarer.



Langsame Verschlusszeit



Schnelle Verschlusszeit

## Aufnahmeoptionen

Passen Sie das Gerät an, um einzigartige Fotos oder Videos aufzunehmen. Die verfügbaren Optionen sind je nach Modus unterschiedlich.

### Auswählen der Auflösungen

Wählen Sie eine höhere Auflösung aus, um die Pixelanzahl des Fotos oder Videos zu erhöhen. Durch eine höhere Auflösung wird auch die Datei größer.

#### Einstellen der Fotoauflösung

Tippen Sie im Kameramodus  → **Kamera** → **Fotogröße** an, und wählen Sie eine Fotoauflösung aus.

#### Einstellen der Videoauflösung

Tippen Sie im Kameramodus  → **Video-kamera** → **Filmgröße** an, und wählen sie eine Videoauflösung aus.

### Einstellen der Fotoqualität

Wählen Sie für bessere Fotos eine höhere Fotoqualität aus. Durch eine höhere Fotoqualität wird auch die Datei größer.

Tippen Sie im Kameramodus  → **Kamera** → **Qualität** an, und wählen sie eine Qualität aus.

### Verwenden des Timers

Zeitverzögerte Aufnahme.

Tippen Sie im Kameramodus  → **Kamera** → **Selbstauslöser** an, und wählen Sie eine Zeit aus. Drücken Sie anschließend die Auslösertaste, um den Timer zu starten.

Um diese Funktion im Camcorder-Modus nutzen zu können, tippen Sie  → **Video-kamera** → **Selbstauslöser** an.



Drücken Sie die Auslösertaste, um den Timer zu stoppen.



## Fotografieren unter schlechten Lichtverhältnissen

### Verhindern von roten Augen in Portralfotos

Wenn Sie bei schlechten Lichtverhältnissen Portraitfotos mit Blitz aufnehmen, leuchten die Augen des Fotografierten rot.

Tippen Sie im Camcorder-Modus zum Vermeiden von roten Augen  → **Kamera** → **Blitz an**, und wählen Sie **Rote Augen** oder **Rote Augen** aus.

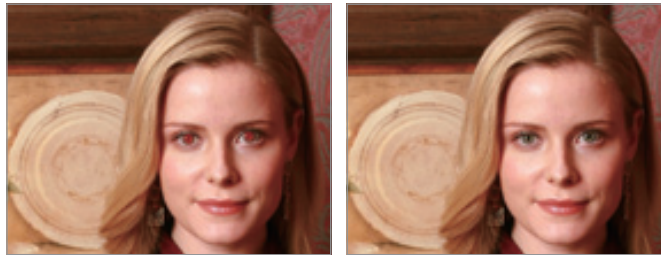

Vor der Korrektur

Nach der Korrektur

### Verwenden des Blitzes

Verwenden Sie den Blitz beim Aufnehmen von Fotos unter schlechten Lichtverhältnissen oder wenn Sie mehr Licht benötigen.

Drücken Sie die Blitzauslösung, um den Blitz auszuklappen, und tippen Sie dann  → **Kamera** → **Blitz an**, um eine Blitzoption einzustellen. Die verfügbaren Optionen sind je nach Modus unterschiedlich.

- **Aus:** Wählen Sie diese Option, um den Blitz auszuschalten.
- **Auto:** Wählen Sie diese Option, damit der Blitz automatisch verwendet wird. Der Blitz wird ausgelöst, wenn der Aufnahmegegenstand oder der Hintergrund zu dunkel ist.
- **Rote Augen:** Verwenden Sie diese Funktion, um ein rotes Leuchten in den Augen des Fotografierten zu vermeiden.
- **Einsetzen:** Wählen Sie diese Option, damit der Blitz immer verwendet wird.
- **Langsame Sync:** Verwenden Sie diese Funktion, um die Details des Hintergrunds zu erhalten.
- **Rote Augen:** Verwenden Sie diese Funktion, um ein rotes Leuchten in den Augen des Fotografierten zu korrigieren.



- Lassen Sie den Blitz eingeklappt, wenn er nicht benötigt wird, um eine Beschädigung zu vermeiden.
- Wenn Sie den Blitz mit Gewalt öffnen, kann das Gerät beschädigt werden.



- Die Blitzoptionen sind nicht in allen Modi verfügbar.
- Wenn das Blitzlicht reflektiert wird oder die Luft sehr staubig ist, können auf dem Foto winzige Punkte angezeigt werden.

## Anpassen der ISO-Empfindlichkeit

Die ISO-Empfindlichkeit ist das Maß der Lichtempfindlichkeit eines Films gemäß der Definition der Internationalen Organisation für Normung (ISO). Wählen Sie eine höhere Auflösung aus, um unter schlechten Lichtbedingungen ohne Blitz bessere Fotos aufzunehmen und Unschärfe zu vermeiden.

Tippen Sie  → **Experte** → **A / S / M / P** an, und wählen Sie eine ISO-Empfindlichkeit aus.



Eine höhere ISO-Empfindlichkeit kann zu stärkerem Bildrauschen führen.

## Verwenden der Gesichtserkennung

Tippen Sie im Camcorder-Modus  → **Kamera** → **Gesichtserkennung** an, und wählen Sie eine der folgenden Optionen aus:

- **Normal:** Misst die Belichtung auf einem Gesicht. (S. 39)
- **Smile:** Macht nur Aufnahmen von lächelnden Personen. (S. 39)
- **Blinzelerk.:** Erkennt geschlossene Augen und nimmt automatisch weitere Fotos auf. (S. 40)



- Wenn ein Gesicht erkannt wird, verfolgt das Gerät es automatisch.
- Diese Funktion funktioniert unter folgenden Bedingungen möglicherweise nicht richtig:
  - Die Person ist zu weit vom Gerät entfernt.
  - Die Beleuchtung ist zu stark oder zu schwach.
  - Die Person blickt nicht in das Gerät.
  - Die Person trägt eine Sonnenbrille oder Maske.
  - Der Gesichtsausdruck der Person ändert sich drastisch.
  - Die Person steht im Gegenlicht, oder die Lichtbedingungen sind instabil.
- Diese Funktion ist nicht für alle Modi und Einstellungen verfügbar.
- Abhängig von der ausgewählten Option sind nicht alle Einstellungen verfügbar.

## Erkennen von Gesichtern

Das Gerät erkennt automatisch mehrere Gesichter.

Tippen Sie im Kameramodus  → **Kamera** → **Gesichtserkennung** → **Normal** an.

Richten Sie das Gerät auf eine Person. Wenn das Gerät ein Gesicht erkennt, wird um das Gesicht ein weißer Rahmen angezeigt. Drücken Sie die Auslösertaste, um ein Foto aufzunehmen.

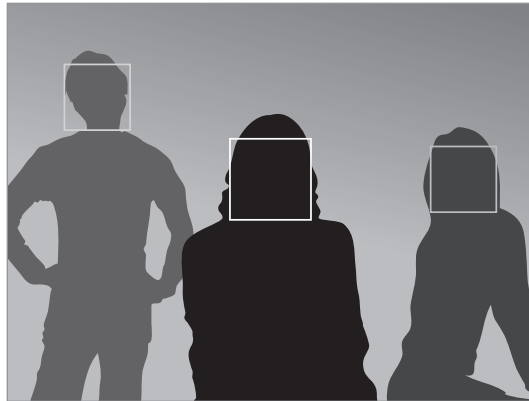

Je näher Sie an den Personen sind, desto schneller erkennt das Gerät Gesichter.

## Aufnehmen eines Lächelns

Das Gerät erkennt automatisch ein lächelndes Gesicht und betätigt den Auslöser.

Tippen Sie im Kameramodus  → **Kamera** → **Gesichtserkennung** → **Smile** an.

Richten Sie das Gerät auf eine Person, und drücken Sie die Auslösertaste. Wenn das Gerät ein lächelndes Gesicht erkennt, nimmt es automatisch das Foto auf.

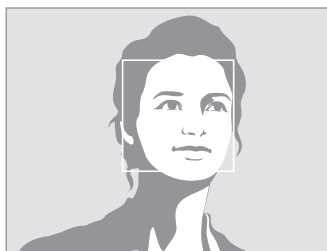

Gesicht erkannt

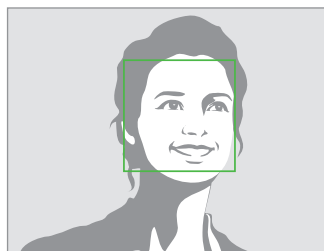

Lächeln erkannt

## Erkennen von Blinzeln

Wenn das Gerät geschlossene Augen erkennt, nimmt es automatisch mehrere Fotos hintereinander auf.



Tippen Sie im Kameramodus  → **Kamera** → **Gesichtserkennung** → **Blinzelerk.** an.

Richten Sie das Gerät auf eine Person. Wenn das Gerät ein Gesicht erkennt, wird um das Gesicht ein weißer Rahmen angezeigt. Wenn die Augen in dem Augenblick, in dem die Auslösertaste gedrückt wird, geschlossen sind, nimmt das Gerät automatisch mehrere Fotos hintereinander auf.

## Manuelles Anpassen des Belichtungswerts (BW)

Fotos bzw. Videos können abhängig von der Intensität der Lichtquelle zu hell oder zu dunkel sein.

Passen Sie den Belichtungswert an, um bessere Fotos oder Videos aufzunehmen.

Tippen Sie  → **Experte** → **A / S / P** /  an, und passen Sie den Belichtungswert an.



Dunkler (-)

Neutral (0)

Heller (+)



- Wenn bei der Aufnahme eines Fotos der passende Belichtungswert nicht bestimmt werden kann, verwenden Sie die Belichtungsreihenoption, um mehrere Fotos mit unterschiedlichen Belichtungswerten aufzunehmen.
- Wenn Sie Fotos mit höheren Belichtungswerten aufnehmen, kann dies aufgrund der längeren Verschlusszeit zu unscharfen Fotos führen.

## Ändern der Messmethoden

Der Messmodus bezieht sich auf die Methode, mit der das Gerät die Lichtmenge misst. Die Helligkeit und Beleuchtung des Fotos kann abhängig von der ausgewählten Messmethode abweichen.

Tippen Sie im Kameramodus  → **Kamera** → **Messung** an, und wählen Sie eine Messmethode aus.

Um diese Funktion im Camcorder-Modus nutzen zu können, tippen Sie  → **Video-kamera** → **Messung** an.

- **Mehrere:** Das Gerät unterteilt den Rahmen in mehrere Bereiche und misst dann den Lichtwert jedes einzelnen Bereichs.
- **Spot:** Das Gerät misst den Lichtwert in der Mitte des Rahmens.
- **Mittenbetont:** Das Gerät misst das Hintergrundlicht in der Mitte der Szene.

## Auswählen der Weißabgleicheinstellungen

Die Farben von Fotos oder Videos sind abhängig von Art oder Qualität der Lichtquelle. Wählen Sie Einstellungen für den Weißabgleich aus, damit Fotos oder Videos realistische Farben aufweisen.

Tippen Sie im Kameramodus  → **Kamera** → **WB (Lichtquelle)** an, und wählen Sie eine Weißabgleicheinstellung aus.

Um diese Funktion im Camcorder-Modus nutzen zu können, tippen Sie  → **Video-kamera** → **WB (Lichtquelle)** an.

- **Auto-WB:** Wählen Sie diese Option, um einen automatischen Weißabgleich festzulegen.
- **Tageslicht:** Verwenden Sie diese Option für sonnige Tage.
- **Bewölkt:** Verwenden Sie diese Option für bewölkte Tage oder im Schatten.
- **Fluorescent H:** Verwenden Sie diese Option bei Tageslicht- oder 3-Wege-Leuchtstofflampen.
- **Fluorescent L:** Verwenden Sie diese Option bei weißen Leuchtstofflampen.
- **Wolfram:** Verwenden Sie diese Option bei Glüh- oder Halogenlampen.
- **Benutzerdef.:** Verwenden Sie diese Option, um einen individuellen Weißabgleich festzulegen.

## Einstellen eines angepassten Weißabgleichs

Stellen Sie einen angepassten Weißabgleich ein, indem Sie ein Foto einer weißen Oberfläche, z. B. eines Blatts weißen Papiers, unter der Lichtquelle des Motivs aufnehmen.

Tippen Sie im Kameramodus  → **Kamera** → **WB (Lichtquelle)** → **Benutzerdef.** an.

Um diese Funktion im Camcorder-Modus nutzen zu können, tippen Sie  → **Video-kamera** → **WB (Lichtquelle)** → **Benutzerdef.** an.

Richten Sie die Linse auf eine weiße Oberfläche, und drücken Sie die Auslösertaste, um einen angepassten Weißabgleich einzustellen.

## Aufnehmen von Fotos in Serie

Verwenden Sie die Serienbildoption, um Fotos von sich schnell bewegenden Motiven wie fahrenden Autos oder Sportlern zu machen.

Tippen Sie im Kameramodus  → **Kamera** → **Fahren** an, und wählen Sie eine Option aus.

- **Einzelbild:** Wählen Sie diese Option, um nur ein Foto aufzunehmen.
- **Serienaufnahme:** Verwenden Sie diese Option, um eine Fotoserie eines sich bewegenden Motivs aufzunehmen.



- Wenn Sie Fotos mit der Serienbildoption aufnehmen, sind der Blitz, die Filtereffekte und die Gesichtserkennungsoptionen deaktiviert.
- Das Speichern von Fotos kann abhängig von der Kapazität und Leistung der Speicherkarte längere Zeit dauern.

## Aufnehmen von Fotos als Belichtungsreihe

Verwenden Sie die Belichtungsreihenoption, um mehrere Fotos des gleichen Motivs mit unterschiedlichen Belichtungswerten aufzunehmen.

Tippen Sie im Kameramodus  → **Kamera** → **Fahren** → **AE BKT** an, um mehrere Fotos mit unterschiedlichen Belichtungswerten aufzunehmen.



- Wenn Sie Fotos im Belichtungsreihenmodus aufnehmen, werden der Blitz, die Filtereffekte und die Gesichtserkennungsoptionen deaktiviert.
- Das Speichern von Fotos kann abhängig von der Kapazität und Leistung der Speicherkarte längere Zeit dauern.
- Die Verwendung eines Stativs wird empfohlen.

## Aufnahmen von Fotos oder Videos mit Filtereffekten

Verwenden Sie die Filtereffekte, um einzigartige Fotos oder Videos aufzunehmen.



Tippen Sie  an, und wählen Sie einen Filtereffekt aus. Nicht alle der folgenden Optionen sind sowohl für den Kameramodus als auch für den Camcorder-Modus verfügbar. Die verfügbaren Optionen sind je nach Modus unterschiedlich.

- **Kein Effekt:** Kein Effekt.
- **Sepia:** Dieser Effekt verstärkt die Rottöne der Hintergrundkulisse.
- **Schwarz-weiß:** Dieser Effekt macht das Bild schwarzweiß.
- **Negativ:** Dieser Effekt lässt das Bild wie ein Negativ aussehen.
- **Vergilbt:** Dieser Effekt lässt das Bild wie eine Fotografie alten Stils aussehen.
- **Sonnenschein:** Dieser Effekt lässt das Bild aussehen, als ob es im hellen Sonnenlicht aufgenommen wurde.
- **Klassisch:** Dieser Effekt gibt dem Bild ein altmodisches Look-and-Feel.
- **Retro:** Dieser Effekt verleiht dem Bild einen Sepia-Ton.
- **Verblasst:** Dieser Effekt lässt die Farbe des Bildes verblassen.
- **Nostalgisch:** Dieser Effekt erzielt eine warme und fröhliche Wirkung.
- **Comic:** Dieser Effekt lässt das Bild wie eine Comic-Zeichnung erscheinen.
- **Pastell-Skizze:** Dieser Effekt lässt das Bild wie eine Pastellskizze aussehen.
- **Gothic Noir:** Dieser Effekt lässt das Bild wie einen Schwarz-Weiß-Comic aussehen.
- **Impressionistisch:** Dieser Effekt lässt das Bild wie ein impressionistische Gemälde aussehen.



Beim Anwenden von Filtereffekten ändert sich die Auflösung der Fotos in 1920 x 1080, und die Auflösung der Videos ändert sich in 1280 x 720.

## Kameraeinstellungen konfigurieren

Tippen Sie  →  an, um die Kameraeinstellungen zu konfigurieren. Die verfügbaren Optionen sind je nach Modus unterschiedlich.

- **Fotogröße:** Zur Auswahl einer Auflösung für Fotos. Verwenden Sie eine höhere Auflösung, um eine höhere Qualität zu erzielen. Fotos höherer Auflösung benötigen mehr Speicher.
- **Blitz:** Fotolicht aktivieren oder deaktivieren.
- **Selbstauslöser:** Zeitverzögerte Aufnahme.
- **Erkennungsanzeige:** Im automatischen Modus: Anzeigen von Szenen, die automatisch auf dem Bildschirm erkannt werden, wenn Sie die Auslösertaste halb hinunterdrücken.
- **Aufnahme senden:** Foto über Wi-Fi Direct direkt an ein anderes Gerät senden.
- **Foto mit Buddy teilen:** Einstellen, dass das Gerät das Gesicht einer Person erkennt, die Sie in einem Foto markiert haben, und dieser Person das Foto sendet. Die Gesichtserkennung schlägt möglicherweise in Abhängigkeit des Winkels und der Größe des Gesichts, der Hautfarbe, des Gesichtsausdrucks, der Lichtbedingungen oder von Schmuckgegenständen, die die Person trägt, fehl.
- **ChatON-Foto teilen:** Senden Sie ein Foto über **ChatOn** direkt an ein anderes Gerät.
- **AF-/Auslöser-Ton:** Zur Änderung der Auslöser- und Autofokustöne.
- **Signalton:** Aktiviert oder deaktiviert Signaltöne.
- **Beschreibung:** Zeigt Beschreibungen der Modi an.
- **Hilfslinien:** Hilfslinien im Sucher anzeigen, um die Bildgestaltung bei der Auswahl der Motive zu vereinfachen.
- **Bildschirmhelligkeit:** Zum Einstellen der Helligkeit des Displays.
- **Überprüfen:** Zeigt kurz die aufgenommenen Fotos an.
- **Datums- und Uhrzeitstempel:** Mit dieser Option können Sie festlegen, ob das Datum und/oder die Uhrzeit der Aufnahme auf die Fotos gedruckt werden soll.
- **GPS-Tag:** Tag mit GPS-Standort an das Foto anfügen.



- Um die GPS-Signale zu verbessern, sollten Sie nicht an Orten fotografieren, an denen das Signal behindert werden kann, z. B. zwischen Gebäuden, in tiefliegenden Gebieten oder bei schlechten Wetterbedingungen.
- Ihr Standort ist möglicherweise auf Fotos vermerkt, wenn Sie diese in das Internet hochladen. Deaktivieren Sie die GPS-Tag-Einstellung, um dies zu verhindern.



- **Sprachsteuerung:** Zum Aktivieren oder Deaktivieren der Sprachsteuerung für die Aufnahme von Fotos.
- **AF-Lampe:** Verwenden Sie diese Option, um das AF-Hilfslicht bei schlechten Lichtverhältnissen zu aktivieren.
- **Power-On-Modus:** Zur Auswahl des Kameramodus, der beim Einschalten des Geräts aktiviert wird.
- **Speicher:** Speicherort zum Speichern auswählen.
- **Zurücks.:** Setzt die Kameraeinstellungen zurück.
- **WA (Lichtquelle):** Geeigneten Weißabgleich auswählen, damit die Bilder über einen lebensechten Farbraum verfügen. Die Einstellungen sind für bestimmte Lichtbedingungen ausgelegt. Diese Einstellungen ähneln dem Wärmebereich für den Weißabgleich und die Belichtung bei professionellen Kameras.
- **Fokus:** Zur Auswahl des Scharfstellmodus (Fokussierung). **Autofocus (normal)** wird vom Gerät gesteuert. **Makro:** Für Motive, die sich sehr dicht vor der Kamera befinden.
- **Fahren:** Zur Einstellung der Bildrate oder Belichtungsreihe.
- **Fokus-Bereich:** Zur Auswahl eines Scharfstellbereichs.
- **Gesichtserkennung:** Zur Auswahl eines Gesichtserkennungsmodus. **Normal** misst die Belichtung auf einem Gesicht. **Smile** macht nur Aufnahmen von lächelnden Personen. **Blinzelerk.** erkennt geschlossene Augen und nimmt automatisch weitere Fotos auf.
- **Qualität:** Legt die Qualität von Fotos fest. Bilder mit höherer Qualität benötigen mehr Speicherplatz.
- **Automatischer Kontrast:** Verwenden Sie diese Option zur automatischen Kontrasteinstellung. Durch den automatischen Kontrast werden Kontraststufen ohne manuelle Eingaben definiert.
- **Messung:** Messmethode auswählen. Hierdurch wird bestimmt, wie Lichtwerte berechnet werden. **Mehrere:** Das Hintergrundlicht wird in der Mitte der Szene gemessen. **Spot:** Der Lichtwert an einem bestimmten Ort wird gemessen. **Mittenbetont:** Die ganze Szene wird ausgeglichen.
- **Schärfe:** Zum Schärfen oder Weichzeichnen der Ränder von Fotos.
- **Kontrast:** Zum Erhöhen oder Verringern der Helligkeit.
- **Sättigung:** Zum Verstärken oder Abschwächen der Farben.
- **OIS (Bildstabilität):** Bildstabilisator aktivieren oder deaktivieren. Der Bildstabilisator unterstützt das Scharfstellen, wenn sich das Gerät bewegt.
- **Filmgröße:** Zur Auswahl einer Auflösung für Videos. Verwenden Sie eine höhere Auflösung, um eine höhere Qualität zu erzielen. Videos höherer Auflösung benötigen mehr Speicher.
- **Smart Scene:** Verwenden Sie diese Option für die Aufnahme von Videos mit einem von dem Gerät automatisch gewählten Szenenmodus.
- **Ton:** Verwenden Sie diese Option zur Verringerung des Zoomgeräuschs bei der Aufnahme von Videos.

## Reinigen des Geräts

Entfernen Sie Staub mit einem Blaspinsel, und reinigen Sie dann das Objektiv vorsichtig mit einem weichen Tuch. Wenn Reste von Staub zurückbleiben, wischen Sie die Linse vorsichtig mit einem in Linsenreinigungsflüssigkeit getauchten Reinigungstuch ab.

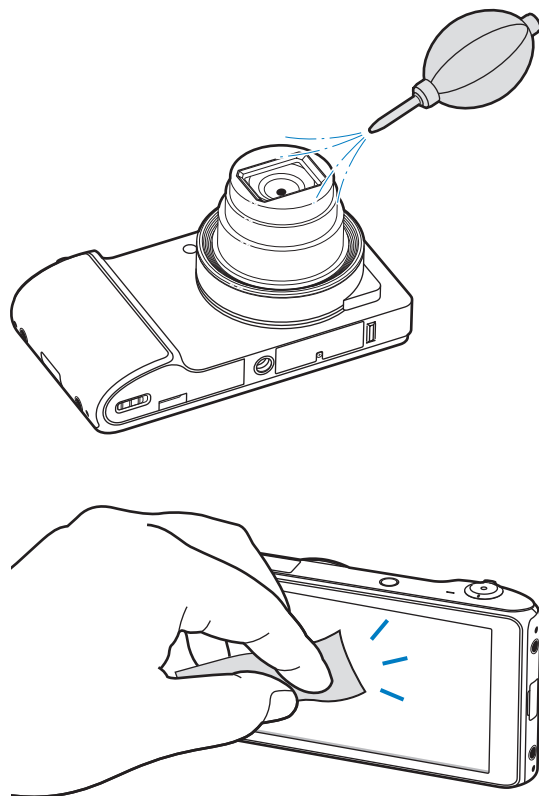



















Üben Sie keinen Druck auf die Linsenabdeckung aus, und berühren Sie die Linsenabdeckung nicht mit dem Blaspinsel.

# Grundlegende Information

## Anzeigesymbole

Die Symbole, die oben auf dem Bildschirm angezeigt werden, informieren Sie über den Gerätestatus. Die häufigsten Symbole sind in der folgenden Tabelle aufgelistet.

Symbol	Bedeutung
	Kein Signal
	Signalstärke
	Roaming (außerhalb des normalen Netzabdeckungsbereichs)
	Mit UMTS-Netz verbunden
	Mit HSDPA-Netz verbunden
	Mit WLAN verbunden
	Bluetooth-Funktion aktiviert
	GPS aktiviert
	Laufende Synchronisierung
	Mit Computer verbunden
	Keine SIM- oder USIM-Karte
	Neue SMS oder MMS
	Alarm aktiviert
	Stumm-Modus aktiviert
	Vibrationsmodus aktiviert
	Offline-Modus aktiviert
	Fehler aufgetreten oder Vorsicht erforderlich
	Ladezustand

## Touchscreen verwenden

Berühren Sie den Touchscreen nur mit den Fingern.



- Achten Sie darauf, dass der Touchscreen nicht mit anderen elektrischen Geräten in Kontakt kommt. Elektrostatische Entladungen können Fehlfunktionen des Touchscreens verursachen.
- Achten Sie darauf, dass der Touchscreen nicht mit Wasser in Kontakt kommt. Durch Feuchtigkeit oder Kontakt mit Wasser können Fehlfunktionen des Touchscreens verursacht werden.
- Um Schäden am Touchscreen zu verhindern, tippen Sie nicht mit einem scharfen Gegenstand darauf, und üben Sie keinen starken Druck mit den Fingerspitzen aus.
- Befindet sich der Touchscreen über einen längeren Zeitraum im Standby-Modus, kann es zu Nach- oder Geisterbildern kommen, die sich auf der Anzeige einbrennen. Schalten Sie den Touchscreen aus, wenn Sie das Gerät nicht verwenden.

## Fingergesten

### Tippen

Um Anwendungen zu öffnen, Menüsymbole zu wählen, Schaltflächen auf dem Bildschirm zu betätigen oder mit der Bildschirmtastatur Zeichen einzugeben, tippen Sie diese jeweils mit einem Finger an.

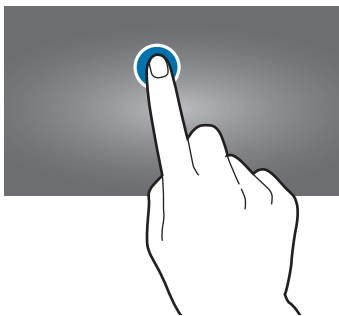

## Ziehen

Sie können Elemente oder Miniaturansichten verschieben oder erhalten eine Standortvorschau, indem Sie diese jeweils berühren und halten und an die gewünschte Position ziehen.

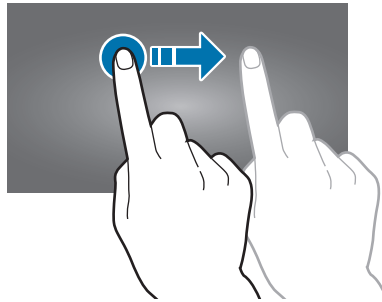

## Doppelt tippen

Sie vergrößern einen Bereich auf einer Website, einer Karte oder einem Bild, indem Sie doppelt auf ihn tippen. Sie gelangen zurück, indem Sie erneut doppelt darauf tippen.

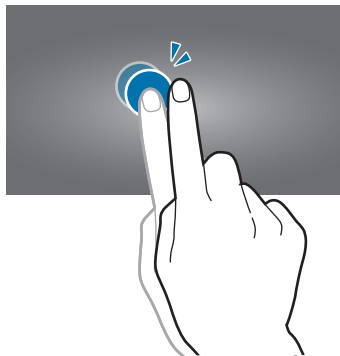

## Wischen

Wischen Sie auf dem Home-Bildschirm oder der Anwendungsliste nach rechts oder links, um weitere Felder anzuzeigen. Um auf einer Website, in einer Liste oder durch Ihre Kontakte zu scrollen, wischen Sie nach oben oder unten.

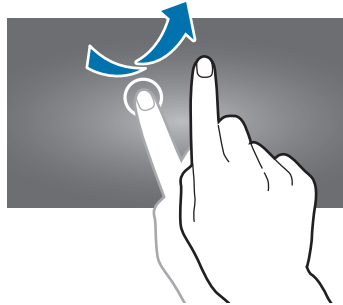

## Auf- und Zuziehen

Sie können einen Bereich auf einer Website, einer Karte oder einem Bild vergrößern, indem Sie ihn mit zwei Fingern auseinander ziehen. Ziehen Sie ihn zusammen, um ihn wieder zu verkleinern.

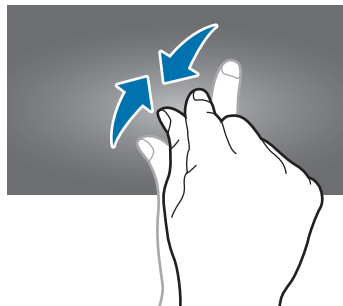

## Bewegungssteuerung

Sie können das Gerät mit simplen Bewegungen einfach bedienen.

Vergewissern Sie sich, dass die Bewegungsfunktion aktiviert ist, bevor Sie diese verwenden. Tippen Sie auf dem Home-Bildschirm **Menü** → **Einstellungen** → **Bewegung** an und ziehen Sie anschließend den Schalter **Bewegung** nach rechts.

### Bildschirm drehen

Viele Anwendungen lassen sich im Hoch- oder Querformat ausführen. Das Gerät richtet die Bildschirmanzeige automatisch aus, wenn Sie es drehen.



Öffnen Sie das Benachrichtigungsfeld und deaktivieren Sie **Bildschirm drehen**, um das Ausrichten der Anzeige zu verhindern.



- Bei einigen Anwendungen kann die Anzeige nicht gedreht werden.
- Einige Anwendungen zeigen je nach Ausrichtung einen anderen Bildschirm an. Der Rechner wird im Querformat zu einem wissenschaftlichen Taschenrechner.

## Wischen

Wischen Sie mit der Handfläche über den Bildschirm, um einen Screenshot zu erstellen. Das Bild wird unter **Galerie** → **Screenshots** gespeichert. Sie können keinen Screenshot aufnehmen, wenn Sie gerade Anwendungen ausführen.

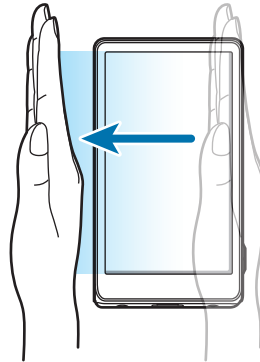

## Bedecken

Bedecken Sie den Bildschirm mit der Handfläche, um so die Wiedergabe von Medien anzuhalten. Um mit der Wiedergabe fortzufahren, entfernen Sie die Handfläche wieder vom Gerät.





## Zum Bewegen schwenken

Berühren und halten Sie ein Element und bewegen Sie das Gerät nach links oder rechts, um es auf dem Home-Bildschirm oder in der Anwendungsliste in ein anderes Feld zu verschieben.

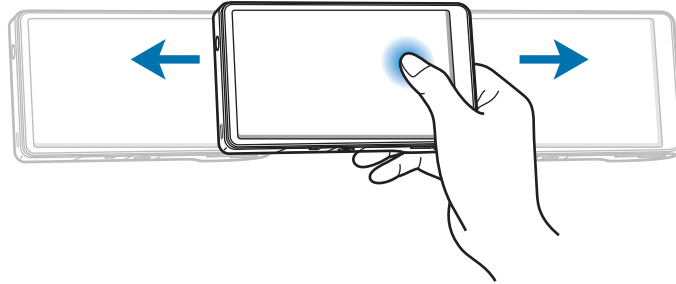

## Zum Durchsuchen schwenken

Wenn ein Bild vergrößert ist, berühren und halten Sie eine Stelle auf dem Bildschirm und bewegen Sie das Gerät in eine beliebige Richtung, um sich verschiedene Bereiche des Bildes anzusehen.

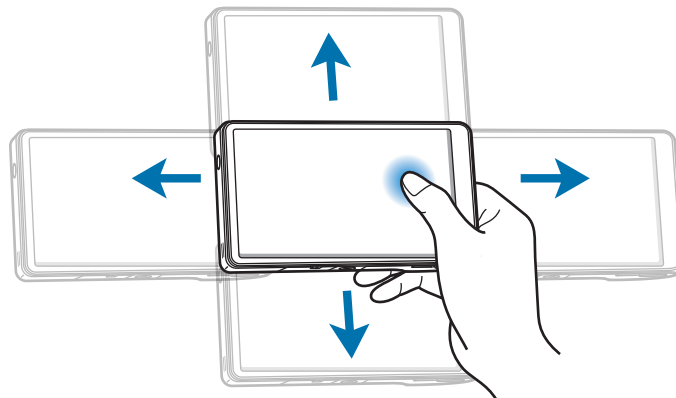

## Benachrichtigungen

Sie werden über neue Nachrichten, Kalenderereignisse, den Gerätestatus usw. über Benachrichtigungssymbole in der Statusleiste oben auf dem Bildschirm informiert. Ziehen Sie die Statusleiste nach unten, um das Benachrichtigungsbedienfeld zu öffnen. Scrollen Sie in der Liste nach unten, um zusätzliche Meldungen anzuzeigen. Ziehen Sie die Leiste, die sich unten auf dem Bildschirm befindet, nach oben, um den Benachrichtigungsbereich zu schließen.

Auf dem Benachrichtigungsfeld sehen Sie den aktuellen Status Ihres Geräts und können die folgenden Optionen verwenden:

- **WLAN:** Aktiviert oder deaktiviert die WLAN-Funktion.
- **GPS:** GPS-Funktion aktivieren/deaktivieren.
- **Ton:** Stumm-Modus aktivieren/deaktivieren. Sie können die Vibration im Stumm-Modus aktivieren oder Ihr Gerät stummschalten.
- **Bildschirm drehen:** Ausrichten der Anzeige beim Drehen des Geräts aktivieren/deaktivieren.
- **Bluetooth:** Bluetooth-Funktion aktivieren/deaktivieren.
- **Mobile Daten:** Aktiviert oder deaktiviert die Datenverbindung.
- **Ruhe modus:** Aktiviert oder deaktiviert den Energiesparmodus.
- **Energie sparen:** Aktiviert oder deaktiviert den Sperrmodus. Im blockierten Modus werden alle Benachrichtigungen vom Gerät gesperrt.
- **AllShare Cast:** Aktiviert oder deaktiviert die AllShare Cast-Funktion.
- **Sync:** Automatische Synchronisierung von Anwendungen aktivieren/deaktivieren.



Die verfügbaren Optionen variieren möglicherweise je nach Region oder Dienstanbieter.

## Home-Bildschirm

Vom Home-Bildschirm aus haben Sie Zugriff auf alle Funktionen des Geräts. Darauf finden Sie Anzeigesymbole, Widgets sowie den Schnellzugriff für Anwendungen und weitere Optionen.

Der Home-Bildschirm verfügt über mehrere Felder. Blättern Sie nach links oder rechts, um weitere Felder anzuzeigen.

### Elemente neu anordnen

#### Anwendungssymbol hinzufügen

Tippen Sie auf dem Home-Bildschirm **Menü** an, berühren und halten Sie ein Anwendungssymbol und ziehen Sie es anschließend in eine Anzeigevorschau.

#### Element hinzufügen

Passen Sie den Home-Bildschirm an, indem Sie Schnellzugriffe, Widgets oder Ordner hinzufügen.

Berühren und halten Sie den leeren Bereich auf dem Home-Bildschirm, und wählen Sie dann eine der folgenden Kategorien aus:

- **Apps und Widgets:** Zum Hinzufügen von Widgets zum Home-Bildschirm.
- **Ordner:** Zum Erstellen eines neuen Ordners.
- **Seite:** Zum Erstellen einer neuen Seite.

Wählen Sie anschließend ein Element aus, und ziehen Sie es auf den Home-Bildschirm.

## Elemente verschieben

Berühren und halten Sie ein Element und ziehen Sie es an an die gewünschte Position. Ziehen Sie es an den Bildschirmrand, um es in ein anderes Feld einzufügen.

## Elemente löschen

Berühren und halten Sie ein Element, und ziehen Sie es in den Papierkorb, der unten auf dem Home-Bildschirm angezeigt wird. Lassen Sie das Element los, wenn der Papierkorb rot angezeigt wird.

## Felder neu anordnen

### Neues Feld hinzufügen

Tippen Sie  → **Seite bearbeiten** und anschließend  an.

### Felder bewegen

Tippen Sie  → **Seite bearbeiten** an, berühren und halten Sie anschließend eine Anzeigevorschau, um sie an eine neue Position zu ziehen.

### Felder entfernen

Tippen Sie  → **Seite bearbeiten** an, berühren und halten Sie eine Anzeigevorschau und ziehen Sie sie in den Papierkorb auf dem Bildschirm unten.

## Hintergrundbild einrichten

Richten Sie ein auf dem Gerät gespeichertes Foto als Hintergrundbild für den Home-Bildschirm ein.

Tippen Sie auf dem Home-Bildschirm  → **Hintergrundbild festlegen** → **Home-Bildschirm** an und wählen Sie anschließend eine der folgenden Optionen aus:

- **Galerie:** Mit dem Gerät aufgenommene oder aus dem Internet heruntergeladene Bilder anzeigen.
- **Hintergrund:** Hintergrundbilder anzeigen.
- **Live-Hintergründe:** Zeigt animierte Bilder an.

Wählen Sie ein Bild aus und tippen Sie **Festlegen** an. Wählen Sie einen Bildausschnitt, indem Sie den Rahmen dafür anpassen und tippen Sie anschließend **Fertig** an.

## Anwendungen verwenden

Dieses Gerät kann von Medienanwendungen bis hin zu Internetanwendungen viele verschiedene Anwendungen ausführen.

### Anwendungen öffnen

Wählen Sie auf dem Home-Bildschirm oder Anwendungsbildschirm ein Anwendungssymbol zum Öffnen der Anwendung.

### Kürzlich aufgerufene Anwendungen öffnen

Berühren und halten Sie die Home-Taste gedrückt, um eine Liste der zuletzt verwendeten Anwendungen zu öffnen.

Zum Öffnen der Anwendung wählen Sie ein Anwendungssymbol.

### Anwendungen schließen

Schließen Sie nicht verwendete Anwendungen. So sparen Sie Akku und erhalten die Geräteleistung.

Berühren und halten Sie die Home-Taste gedrückt, tippen Sie **Task-Manager** an, und tippen Sie anschließend neben einer Anwendung **Beenden** an, um sie zu schließen. Tippen Sie **Beenden** an, um alle laufenden Anwendungen zu schließen.

## Anwendungsbildschirm

Auf dem Anwendungsbildschirm werden auch die kürzlich installierten Anwendungen als Symbole angezeigt.

Tippen Sie auf dem Home-Bildschirm **Menü** an, um den Anwendungsbildschirm aufzurufen.

Blättern Sie nach links oder rechts, um weitere Felder anzuzeigen.

### Anwendungen neu anordnen

Tippen Sie  → **Bearbeiten** an, berühren und halten Sie anschließend eine Anwendung, um sie an eine neue Position zu ziehen. Ziehen Sie es an den Bildschirmrand, um es in ein anderes Feld einzufügen.

## Ordner verwalten

Legen Sie zusammengehörige Anwendungen in einem Ordner ab.

Tippen Sie  → **Bearbeiten** an, berühren und halten Sie eine Anwendung, ziehen Sie sie in **Ordner erstellen**, und geben Sie dann einen Ordnernamen ein. Fügen Sie Anwendungen in den neuen Ordner ein, indem Sie sie hineinziehen und tippen Sie **Speich.** an.



## Felder neu anordnen

Ziehen Sie den Bildschirm auf, berühren und halten Sie anschließend eine Anzeigevorschau, um sie an eine neue Position zu ziehen.

## Anwendungen installieren

Downloaden und installieren Sie Anwendungen mit Application Stores, z. B. **Samsung Apps**.

## Anwendungen deinstallieren

- Tippen Sie  → **Deinstallieren** und eine Anwendung an, um sie zu deinstallieren.
- Tippen Sie  → **Bearbeiten** an, berühren und halten Sie eine Anwendung, und ziehen Sie sie dann in den Papierkorb unten auf dem Bildschirm.



Standardanwendungen auf dem Gerät können nicht deinstalliert werden.

## Anwendungen senden

Senden Sie heruntergeladene Anwendungen per E-Mail, Bluetooth oder andere Methoden an weitere Benutzer.

Tippen Sie  → **Apps empfehlen** an, wählen Sie Anwendungen aus, und wählen Sie anschließend eine Freigabemethode aus. Die nächsten Schritte sind von der Freigabemethode abhängig.

## Text eingeben

Geben Sie Text mithilfe der Samsung-Tastatur oder der Google-Spracheingabe ein.



Die Texteingabe wird nicht für alle Sprachen unterstützt. Zum Eingeben eines Texts müssen Sie die Eingabesprache in eine der unterstützten Sprachen ändern.

## Tastaturtyp ändern

Tippen Sie ein beliebiges Textfeld an, öffnen Sie den Benachrichtigungsbereich oben auf dem Bildschirm, tippen Sie **Eingabemethode auswählen** an, und wählen Sie dann die Art der zu verwendenden Tastatur aus.

## Samsung-Tastatur verwenden

### Tastaturlayout ändern

Tippen Sie  → **Hochformat-Tastaturtypen** an, und tippen Sie anschließend **QWERTZ-Tastatur** oder **3x4-Tastatur** an.



Auf der 3x4-Tastatur sind einer Taste drei bis vier Zeichen zugeordnet. Tippen Sie wiederholt die entsprechende Taste an, um ein Zeichen einzugeben.

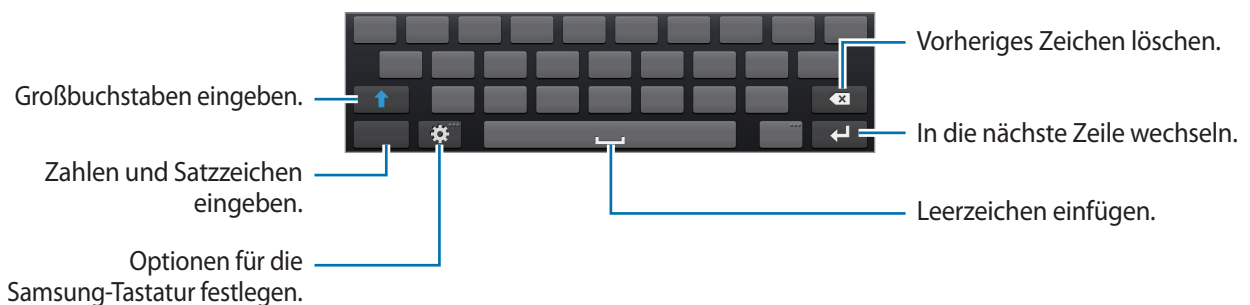

### Großbuchstaben eingeben

Tippen Sie  an, bevor Sie ein Zeichen eingeben. Tippen Sie zweimal darauf, um den gesamten Text in Großbuchstaben einzugeben.

### Tastatursprache ändern



Ändern Sie die Tastatursprache, indem Sie mit dem Finger über die Leertaste nach rechts oder links gleiten.

## Text mittels Sprache eingeben

Wenn **Google Spracheingabe** aktiviert ist, wird der Spracherkennungsbildschirm angezeigt. Sprechen Sie einen Text ins Mikrofon. Wenn Sie fertig sind, tippen Sie  an, um zum Text zurückzukehren.

Tippen Sie den unterstrichenen Text an, und wählen Sie ein Wort oder einen Satz aus der Dropdown-Liste aus, um den Text zu ändern.

## Kopieren und einfügen

Berühren und halten Sie Text, ziehen Sie  oder , um mehr oder weniger Text auszuwählen, und tippen Sie anschließend **Ausschneiden** oder  → **Kopieren** an. Der ausgewählte Text wird in die Zwischenablage kopiert.

Wenn Sie den Text in ein Texteingabefeld einfügen möchten, platzieren Sie den Cursor an der Position, an der der Text eingefügt werden soll, und tippen Sie anschließend  → **Einfügen** an.

## Verbindung mit einem WLAN-Netzwerk herstellen

Verbinden Sie das Gerät mit einem WLAN-Netzwerk, um den Internetzugang zu ermöglichen oder Mediendateien an andere Geräte zu senden. (S. 109)

## WLAN aktivieren und deaktivieren

Öffnen Sie das Benachrichtigungsfeld und tippen Sie auf **WLAN**, um es zu aktivieren oder deaktivieren.



- Das Gerät nutzt einen nicht harmonisierten Frequenzbereich und ist für die Verwendung in allen europäischen Ländern vorgesehen. Die WLAN-Funktion darf innerhalb der EU ohne Einschränkung in Gebäuden, jedoch nicht außerhalb von Gebäuden, genutzt werden.
- Schalten Sie das WLAN aus, wenn Sie es nicht verwenden. So schonen Sie den Akku.

## Verbindung mit WLAN-Netzen herstellen

Tippen Sie auf dem Anwendungsbildschirm **Einstellungen** → **WLAN** an, und ziehen Sie anschließend den **WLAN-Schalter** nach rechts.

Wählen Sie eines der gefundenen WLAN-Netze in der Liste, geben Sie, falls notwendig, ein Passwort ein und tippen Sie **Verbinden** an. Bei Netzen, die mit einem Passwort verschlüsselt sind, wird ein Sperrsymbol angezeigt. Ist das Gerät mit einem WLAN-Netz verbunden, stellt es die Verbindung jedes Mal her, sobald das Netz verfügbar ist.



## WLAN-Netze hinzufügen

Wird das gewünschte Netz nicht in der Liste angezeigt, tippen Sie **WLAN hinzufügen** in der Liste unten an. Geben Sie den Netzwerknamen **Netz-SSID** ein und wählen Sie den Sicherheitstyp. Wenn es sich nicht um ein offenes Netzwerk handelt, geben Sie das Passwort ein und tippen Sie dann **Speichern** an.

## WLAN-Netzwerke löschen

Sie können jedes verwendete Netz, auch das Aktuelle, löschen. So verhindern Sie, dass sich das Gerät automatisch mit dem Netz verbindet. Wählen Sie in der Liste ein Netz aus und tippen Sie **Entfernen** an.

## E-Mail-Konten einrichten

Für Google-Anwendungen, wie den **Play Store**, benötigen Sie ein Google-Konto, für **Samsung Apps** ein Samsung-Konto. Erstellen Sie ein Google- und Samsung-Konto, um das Gerät optimal zu nutzen.

## Konten hinzufügen

Richten Sie ein Google-Konto gemäß angezeigten Anweisungen ein, wenn Sie eine Google-Anwendung starten ohne sich anzumelden.

Tippen Sie auf dem Anwendungsbildschirm **Einstellungen** → **Konto hinzufügen** → **Google** an, um sich für ein Google-Konto anzumelden oder zu registrieren. Tippen Sie dann **Neu erstellen** an, um sich zu registrieren oder **Vorhandene** und folgen Sie den Anweisungen, um die Kontoeinrichtung zu beenden. Sie können auf dem Gerät mehrere Google-Konten einrichten.

Erstellen Sie auch ein Samsung-Konto.

## Konten löschen

Tippen Sie auf dem Anwendungsbildschirm **Einstellungen** an, wählen Sie bei **Konten** einen Kontonamen und tippen Sie **Konto entf.** an.

## Datenübertragung

Übertragen Sie Audio-, Video-, Bilddateien oder andere Dateien vom Gerät auf den Computer und umgekehrt.



Folgende Dateiformate werden von einigen Anwendungen unterstützt. Einige Dateiformate werden abhängig von der auf dem Gerät installierten Software nicht unterstützt.

- Musik: mp3, m4a, 3ga, aac, ogg, oga, wav, wma, amr, awb, flac, mid, midi, xmf, mxmf, imy, rtttl, rtx und ota
- Bilder: bmp, gif, jpg und png
- Videos: 3gp, mp4, avi, wmv, flv und mkv
- Dokument: doc, docx, dot, dotx, xls, xlsx, xltx, csv, ppt, pptx, pps, ppsx, pot, potx, pdf, hwp, txt, asc und rtf

### Mit Samsung Kies verbinden

Samsung Kies ist eine Computeranwendung, mit der Sie Mediatheken, Kontakte und Kalender verwalten und mit den Geräten synchronisieren können. Die aktuelle Version von Samsung Kies finden Sie auf der Samsung-Website.

- 1 Stellen Sie über ein USB-Kabel eine Verbindung zwischen Ihrem Gerät und einem Computer her. Auf dem Computer wird Samsung Kies automatisch gestartet. Falls Samsung Kies nicht gestartet wird, klicken Sie doppelt auf das Samsung Kies-Symbol.
- 2 Tauschen Sie Dateien zwischen Ihrem Gerät und dem Computer aus. Weitere Informationen finden Sie in der Hilfe zu Samsung Kies.

### Mit Windows Media Player verbinden

Vergewissern Sie sich, dass Windows Media Player auf Ihrem Computer installiert ist.

- 1 Stellen Sie über ein USB-Kabel eine Verbindung zwischen Ihrem Gerät und einem Computer her.
- 2 Öffnen Sie Windows Media Player, um Musikdateien zu synchronisieren.

## Als Mediengerät verbinden

Verbinden Sie das Gerät mit einem Computer, und greifen Sie auf Mediendateien zu, die auf Ihrem Gerät gespeichert sind.

- 1 Stellen Sie über das USB-Kabel eine Verbindung zwischen dem Gerät und einem Computer her.
- 2 Öffnen Sie das Benachrichtigungsfeld und tippen sie **Als Mediengerät verbunden** → **Mediengerät (MTP)** an.
- 3 Tauschen Sie Dateien zwischen Ihrem Gerät und dem Computer aus.

## Als Kamera verbinden

Verbinden Sie das Gerät als Kamera mit einem Computer, und greifen Sie auf Dateien auf Ihrem Gerät zu. Verwenden Sie diesen USB-Verbindungsmodus, wenn Ihr Computer das MTP (Media Transfer Protocol) nicht unterstützt oder der USB-Treiber für Ihr Gerät nicht installiert ist.

- 1 Stellen Sie über das USB-Kabel eine Verbindung zwischen dem Gerät und einem Computer her.
- 2 Öffnen Sie das Benachrichtigungsfeld und tippen sie **Als Mediengerät verbunden** → **Kamera (PTP)** an.
- 3 Tauschen Sie Dateien zwischen Ihrem Gerät und dem Computer aus.

## Gerät sichern

Sicherheitsfunktionen verhindern den Zugriff auf Ihre oder die Verwendung Ihrer gespeicherten Daten durch andere Benutzer. Sie müssen ein voreingestelltes Muster, eine PIN oder ein Kennwort eingeben, wenn Sie das Gerät entsperren.

### Muster eingeben

Tippen Sie auf dem Anwendungsbildschirm **Einstellungen** → **Sperrbildschirm** → **Sperrbildschirm** → **Muster** an.

Verbinden Sie für ein Muster vier oder mehr Punkte und geben Sie das Muster erneut ein, um es zu bestätigen. Legen Sie zum Entsperren eine Sicherheits-PIN fest.

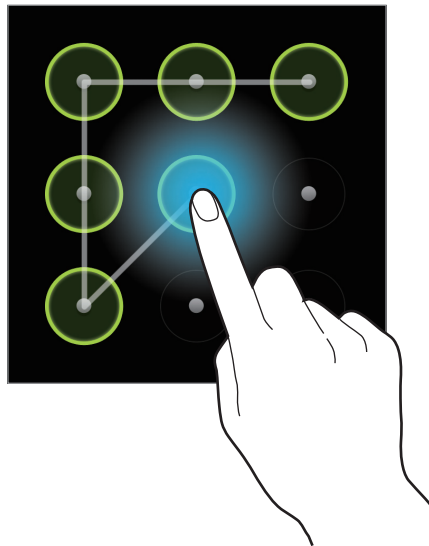

### PIN einstellen

Tippen Sie auf dem Anwendungsbildschirm **Einstellungen** → **Sperrbildschirm** → **Sperrbildschirm** → **PIN** an.

Tippen Sie mindestens vier Ziffern ein und bestätigen Sie das Passwort, indem Sie es erneut eintippen.

### Passwort festlegen

Tippen Sie auf dem Anwendungsbildschirm **Einstellungen** → **Sperrbildschirm** → **Sperrbildschirm** → **Passwort** an.

Tippen Sie mindestens vier Zeichen ein, einschließlich Ziffern und Symbolen, und bestätigen Sie das Passwort, indem Sie es erneut eintippen.

## Gerät entsperren

Schalten Sie den Bildschirm ein, indem Sie die Ein-/Aus-Taste drücken, und geben Sie das Muster, die PIN oder das Kennwort ein.



Sollten Sie Entsperrungscode vergessen haben, müssen Sie das Gerät in eine Samsung-Kundendienstzentrale bringen, wo der Code zurückgesetzt wird.

## Gerät aktualisieren

Das Gerät kann auf die neueste Software aktualisiert werden.



Diese Anwendung ist je nach Region oder Dienstanbieter u. U. nicht verfügbar.

## Mit Samsung Kies aktualisieren

Starten Sie Samsung Kies und verbinden Sie das Gerät mit dem Computer. Samsung Kies erkennt das Gerät automatisch und zeigt verfügbare Aktualisierungen in einem Dialogfeld an. Klicken Sie auf Aktualisieren und starten Sie so die Aktualisierung. Aktualisierungsdetails finden Sie in der Hilfefunktion von Samsung Kies.



- Schalten Sie den Computer nicht aus oder trennen Sie das USB-Kabel nicht ab, wenn das Gerät ein Upgrade ausführt.
- Stellen Sie während des Geräte-Upgrades keine Verbindung zwischen anderen Mediengeräten und dem Computer her. Andernfalls kann es zu Störungen im Aktualisierungsvorgang kommen.

## Kabellose Aktualisierung

Mithilfe des kabellosen Firmwareservice (FOTA) kann das Gerät direkt auf die neueste Software aktualisiert werden.

Tippen Sie auf dem Anwendungsbildschirm **Einstellungen** → **Info zu Gerät** → **Software-Update** → **Aktualisieren** an.

# Medien

## Galerie

In der Galerie können Sie Bilder und Videos anzeigen.

Tippen Sie auf dem Anwendungsbildschirm **Galerie** an.



- Einige Dateiformate werden abhängig von der auf dem Gerät installierten Software nicht unterstützt.
- Einige Dateien werden aufgrund ihrer Codierung unter Umständen nicht ordnungsgemäß wiedergegeben.

## Bilder anzeigen

Nach dem Start der **Galerie** werden verfügbare Ordner angezeigt. Wird ein Bild von einer anderen Anwendung wie etwa **E-Mail** gespeichert, wird der Download-Ordner, der das Bild enthält, automatisch angelegt. Gleichermaßen wird bei der Aufnahme eines Screenshots automatisch der Ordner **Screenshots** angelegt. Wählen Sie einen Ordner aus, den Sie öffnen möchten.

In den Ordnern werden die Bilder nach Erstellungsdatum angezeigt. Wählen Sie ein Bild aus, um es im Vollbildmodus anzuzeigen.

Scrollen Sie nach links oder rechts, um das nächste bzw. das vorherige Bild anzuzeigen.

## Vergrößern und verkleinern

Verwenden Sie eine der folgenden Methoden, um ein Bild zu vergrößern:

- Zum Vergrößern zweimal auf eine beliebige Stelle tippen.
- Zum Vergrößern an einer beliebigen Stelle zwei Finger auseinander bewegen. Zum Verkleinern Finger zusammen bewegen oder zweimal tippen, um zurückzukehren.

## Videos wiedergeben

Bei Videodateien wird das Symbol  in der Vorschau angezeigt. Wählen Sie ein Video aus, das Sie anschauen möchten. Nun wird **Video-Player** gestartet.



## Bilder bearbeiten

Beim Bearbeiten eines Bilds können Sie  antippen und die folgenden Funktionen verwenden:

- **Bearbeiten:** Bearbeiten des Bilds.
- **Diashow:** Diashow mit den Bildern im aktuellen Ordner starten.
- **Favoriten:** Zur Favoritenliste hinzufügen.
- **Gesichts-Tag:** Registriert Gesichter auf Fotos als Gesichts-Tags.
- **In Zwischenablage kopieren:** Kopiert das Foto in die Zwischenablage.
- **Nach links drehen:** Dreht das Foto gegen den Uhrzeigersinn.
- **Nach rechts drehen:** Dreht das Foto im Uhrzeigersinn.
- **Zuschneiden:** Ändern Sie die Größe des blauen Rahmens, und speichern Sie den darin enthaltenen Bildausschnitt.
- **Einstellen als:** Legt fest, dass das Bild als Hintergrund- oder Kontaktbild verwendet werden soll.
- **Foto mit Buddy teilen:** Einstellen, dass das Gerät das Gesicht einer Person erkennt, die Sie in einem Foto markiert haben, und dieser Person das Foto sendet. Je nach Winkel und Größe des Gesichts, Hautfarbe, Gesichtsausdruck, Lichtbedingungen oder Accessoires, die das Motiv trägt, schlägt die Gesichtserkennung möglicherweise fehl.
- **Drucken:** Über USB- oder WLAN-Verbindung drucken. Das Gerät ist nur mit einigen Druckern von Samsung kompatibel.
- **Umbenennen:** Datei umbenennen.
- **Nach Geräten suchen:** Sucht nach Geräten, bei denen die Medienfreigabe aktiviert ist.
- **Details:** Bilddetails anzeigen.



## Bilder Löschen

Verwenden Sie eine der folgenden Methoden:

- Tippen Sie in einem Ordner  → **Element auswählen** an, wählen Sie Bilder aus, indem Sie sie ankreuzen, und tippen Sie  an.
- Tippen Sie, während ein Bild angezeigt wird,  an.

## Bilder freigeben

Verwenden Sie eine der folgenden Methoden:

- Tippen Sie in einem Ordner  → **Element auswählen** an, wählen Sie Bilder aus, indem Sie sie ankreuzen, und tippen Sie  an, um die Bilder zu versenden.
- Tippen Sie beim Betrachten eines Bildes  an, um es an Andere zu senden.

## Als Hintergrundbild einrichten

Tippen Sie, während ein Bild angezeigt wird,  → **Einstellen als** an, um das Bild als Hintergrundbild festzulegen oder einem Kontakt zuzuweisen.

## Gesichter markieren

Tippen Sie, wenn ein Bild angezeigt wird,  → **Gesichts-Tag** → **Ein** an. Das erkannte Gesicht wird mit einem gelben Rahmen umrandet. Tippen Sie das Gesicht an, tippen Sie **Namen hinzufügen** an und wählen Sie einen Kontakt aus oder fügen Sie einen Kontakt hinzu.

Wird das Gesichts-Tag auf einem Bild angezeigt, tippen Sie es an, und verwenden Sie die verfügbaren Optionen, um beispielsweise Nachrichten oder E-Mails zu senden.



Die Gesichtserkennung schlägt möglicherweise in Abhängigkeit des Winkels und der Größe des Gesichts, der Hautfarbe, des Gesichtsausdrucks, der Lichtbedingungen oder von Schmuckgegenständen, die die Person trägt, fehl.



# Paper Artist

Mit dieser Anwendung können Sie Bildern lustige Effekte und Rahmen hinzufügen, damit diese wie Zeichnungen aussehen.

Tippen Sie auf dem Anwendungsbildschirm **Paper Artist** an.

Verwenden Sie die verschiedenen Tools zum Bearbeiten von Bildern. Das bearbeitete Bild wird im Ordner **Galerie** → **Paper Pictures** gespeichert.

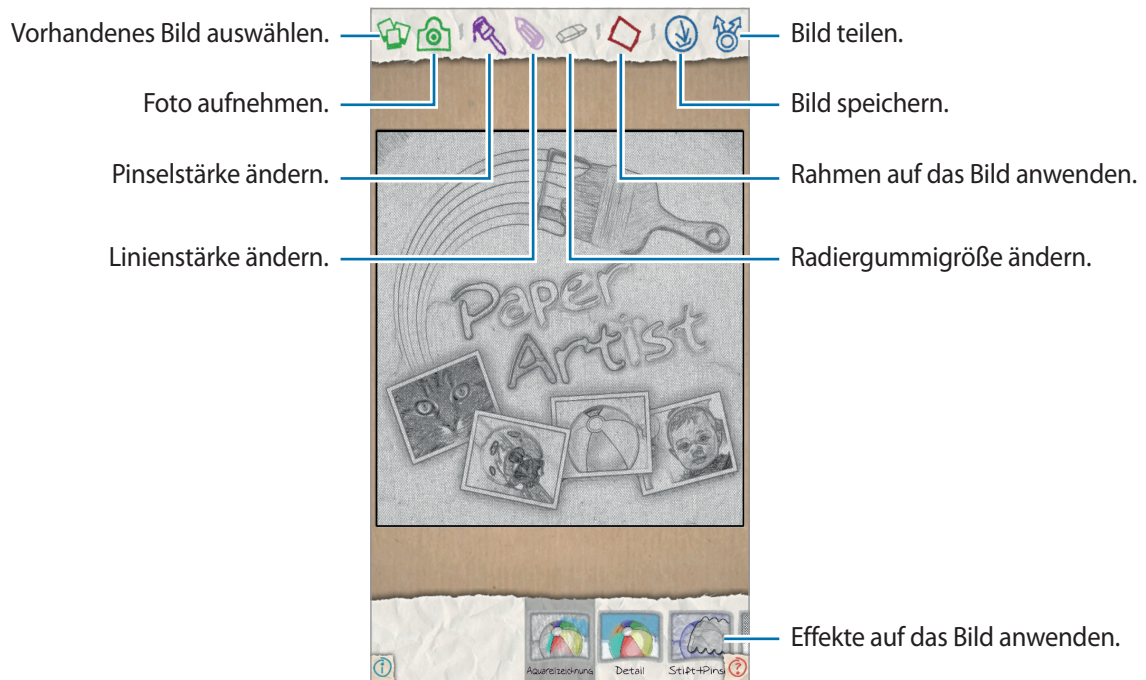

## Foto-Assistent

Mit dieser Anwendung können Sie Bilder durch verschiedene Effekte, wie beispielsweise einen Pop-Art-Effekt, verschönern.

Tippen Sie auf dem Anwendungsbildschirm **Foto-Assistent** an.

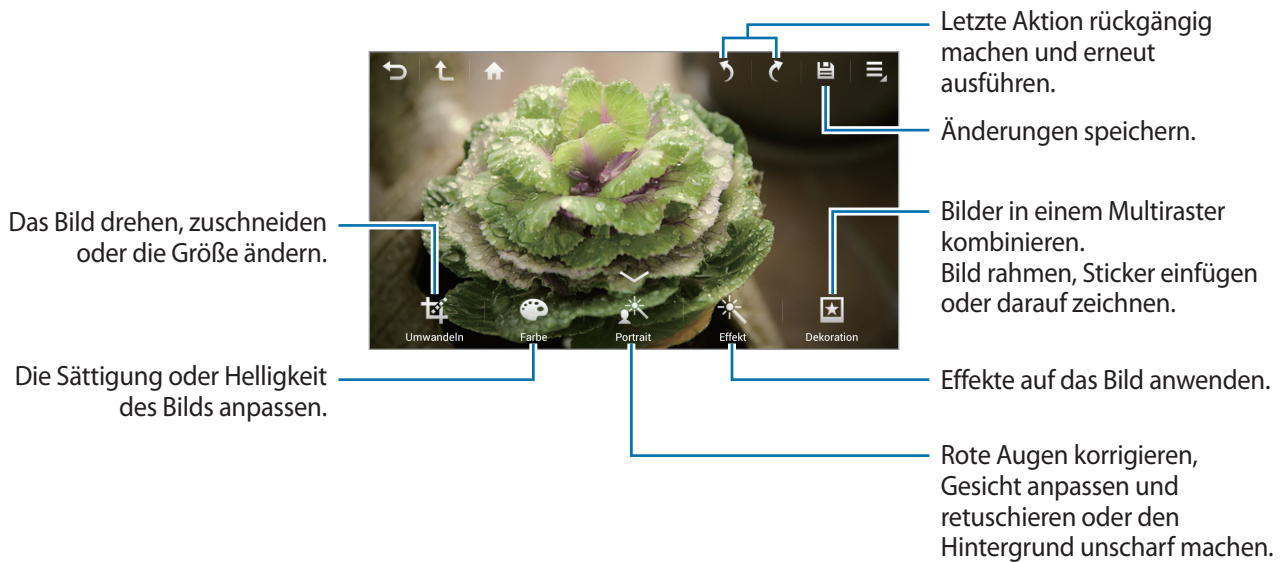

Tippen Sie  an, um die Anwendung zu beenden.

## Ändern der Größe von Bildern

Tippen Sie **Umwandeln** → **Größe anpassen** an.

Wählen Sie zur Größenänderung einen Prozentsatz am unteren Rand des Bildschirms aus, oder ziehen Sie den Rahmen. Tippen Sie dann **OK** an.

## Drehen von Bildern

Tippen Sie **Umwandeln** → **Drehen** an.

Wählen Sie zum Drehen eine Option am unteren Rand des Bildschirms aus, oder ziehen Sie am Bild. Tippen Sie dann **OK** an.

## Zuschneiden von Fotos

Tippen Sie **Umwandeln** → **Bildausschnitt** an, und wählen Sie dann eine der folgenden Optionen aus:

- **Quadrat:** Drehen oder ändern Sie die Größe des Rahmens, indem Sie ihn ziehen, oder tippen Sie **Quadrat** an, und wählen Sie eine Option aus. Tippen Sie dann **OK** an.
- **Lasso:** Zeichnen Sie einen Bereich, und tippen Sie dann **OK** an.

## Ändern von Farben

Tippen Sie **Farbe** an, wählen Sie einen der am unteren Rand des Bildschirms angezeigten Farbeffekte aus, ziehen Sie ggf. den Schieberegler nach links oder rechts, und tippen Sie dann **OK** an.

## Anpassen eines Porträtfotos

Tippen Sie **Portrait** an, wählen Sie einen der am unteren Rand des Bildschirms angezeigten Porträteffekte aus, ziehen Sie ggf. den Schieberegler nach links oder rechts, und tippen Sie dann **OK** an.

## Anwenden von Filtereffekten

Tippen Sie **Effekt** an, wählen Sie einen der am unteren Rand des Bildschirms angezeigten Filtereffekte aus, ziehen Sie ggf. den Schieberegler nach links oder rechts, und tippen Sie dann **OK** an.

## Ausschmücken von Bildern

Verwenden Sie diese Optionen, um Bilder mit Rahmen, Aufklebern oder Zeichnungen zu versehen oder mehrere Bilder zu einem einzelnen Bild zusammensetzen.

### Rahmen von Bildern

Tippen Sie **Dekoration** → **Rahmen** an, wählen Sie einen der am unteren Rand des Bildschirms angezeigten Rahmen aus, und tippen Sie dann **OK** an.

### Anbringen von Aufklebern auf Bildern

Tippen Sie **Dekoration** → **Aufkleber** an, wählen Sie einen der am unteren Rand des Bildschirms angezeigten Aufkleber aus, und tippen Sie dann **OK** an.

### Kombinieren von Bildern in einem Multiraster

Tippen Sie **Dekoration** → **Gitter** an, wählen Sie eines der am unteren Rand des Bildschirms angezeigten Rasterlayouts aus, und tippen Sie dann **OK** an.

### Zeichnen auf Bildern

Tippen Sie **Dekoration** → **Zeichnung** an, zeichnen Sie auf das Bild, und tippen Sie dann **OK** an.

## Videoplayer

Mit dieser Anwendung können Sie Videodateien wiedergeben.

Tippen Sie auf dem Anwendungsbildschirm den **Video-Player** an.



- Einige Dateiformate werden abhängig von der Software des Geräts nicht unterstützt.
- Einige Dateien werden aufgrund ihrer Codierung unter Umständen nicht ordnungsgemäß wiedergegeben.

## Videos wiedergeben

Wählen Sie ein Video zur Wiedergabe aus.

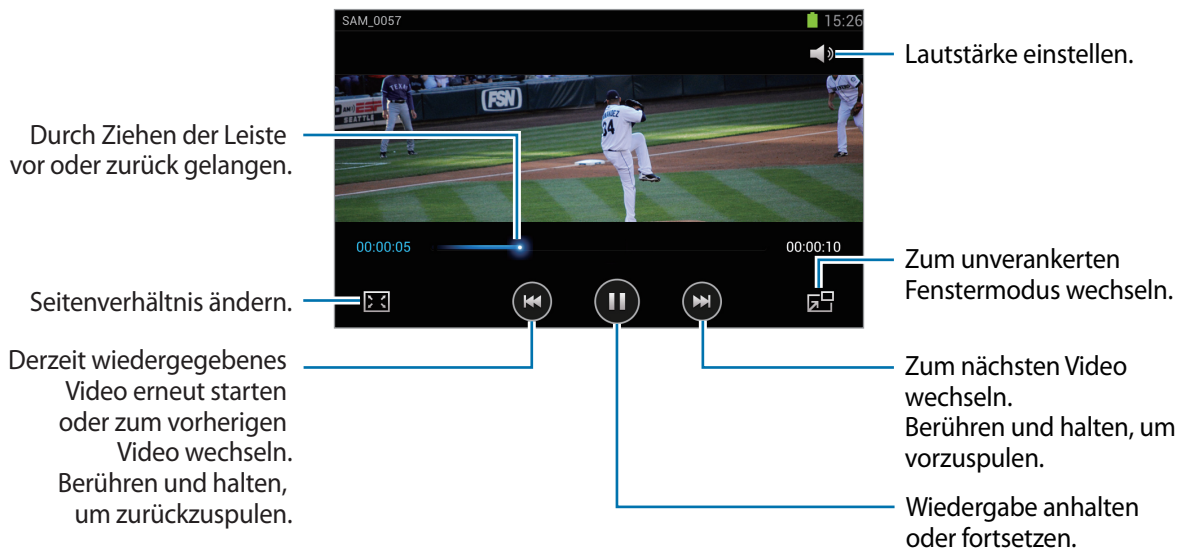

## Videos löschen

Tippen Sie **Löschen** an, wählen Sie Videos durch Ankreuzen aus, und tippen Sie dann **Löschen** an.

## Videos freigeben

Tippen Sie  → **Senden via** an, wählen Sie eine Freigabemethode aus, wählen Sie Videos durch Ankreuzen aus, und tippen Sie dann **OK** an.

## Video-Editor

Mit dieser Anwendung können Sie Videos bearbeiten und verschiedene Effekte anwenden.

Tippen Sie auf dem Anwendungsbildschirm **Video-Editor** an.



- Einige Videodateien in der **Galerie** können möglicherweise je nach Videoauflösung und Codec nicht angezeigt werden.
- Einige Dateien werden aufgrund ihrer Codierung unter Umständen nicht ordnungsgemäß wiedergegeben.

## Erstellen von Videos

Wählen Sie ein Framethema aus, und tippen Sie dann zur Bestätigung erneut den Frame an. Tippen Sie zum Hinzufügen von Mediendateien **Medien hinzufügen** an. Tippen Sie dann das Symbol für den gewünschten Medientyp auf der linken Seite des Bildschirms an. Berühren und halten Sie eine Datei, und ziehen Sie sie in den oberen Bereich des Bildschirms. Wiederholen Sie diesen Vorgang so oft wie erforderlich. Tippen Sie zum Abschluss **OK** an.

Zum Löschen eines Frames berühren und halten Sie den Frame, und ziehen Sie ihn in den Papierkorb.

Zum Anordnen eines Frames berühren und halten Sie den Frame, und ziehen Sie ihn an eine neue Position.

Tippen Sie  an, und fügen Sie einen Übergangseffekt zwischen Frames hinzu.

Tippen Sie zum Speichern  → **Speich.** an.

Tippen Sie zum Exportieren des Videos in eine Datei  → **Exportieren** an.

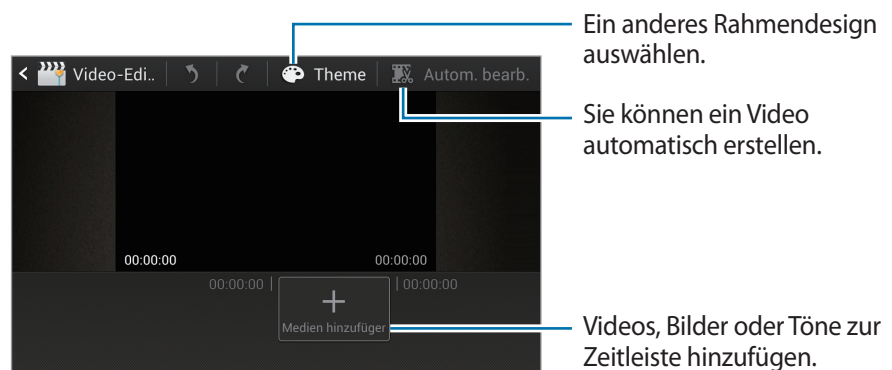

## Verkürzen von Videosegmenten

Wählen Sie einen Frame aus, bewegen Sie die Anfangsklammer an den gewünschten Startpunkt, bewegen Sie die Endklammer an den gewünschten Endpunkt, und speichern Sie das Video.

## Auftrennen von Videos

Wählen Sie einen Frame aus, ziehen Sie ihn auf die orange Linie, tippen Sie  an, und speichern Sie das Video.

## Anwenden von Effekten auf ein Video

Wählen Sie einen Frame aus, tippen Sie **Effekte** an, wählen Sie eine Effektoption aus, und speichern Sie dann das Video.

## Automatisches Bearbeiten eines Videos

Sie können ein Video automatisch erstellen.

Wenn Medien wie Videos, Bilder oder Audiotracks im unteren Bildschirmbereich eingefügt sind, tippen Sie **Autom. bearb.** → **OK** an. Geben Sie dann die Gesamtspielzeit des Videos an.



Um **Autom. bearb.** verwenden zu können, muss die Gesamtspielzeit der Medien mindestens 30 Sekunden betragen.

## MP3-Player

Mit dieser Anwendung können Sie Musik hören.

Tippen Sie auf dem Anwendungsbildschirm den **MP3-Player** an.



- Einige Dateiformate werden abhängig von der Softwareversion des Geräts nicht unterstützt.
- Einige Dateien werden aufgrund der verwendeten Codierung u. U. nicht ordnungsgemäß wiedergegeben.

## Musik wiedergeben

Wählen Sie eine Musikkategorie aus und wählen Sie ein Lied aus, das Sie wiedergeben möchten.

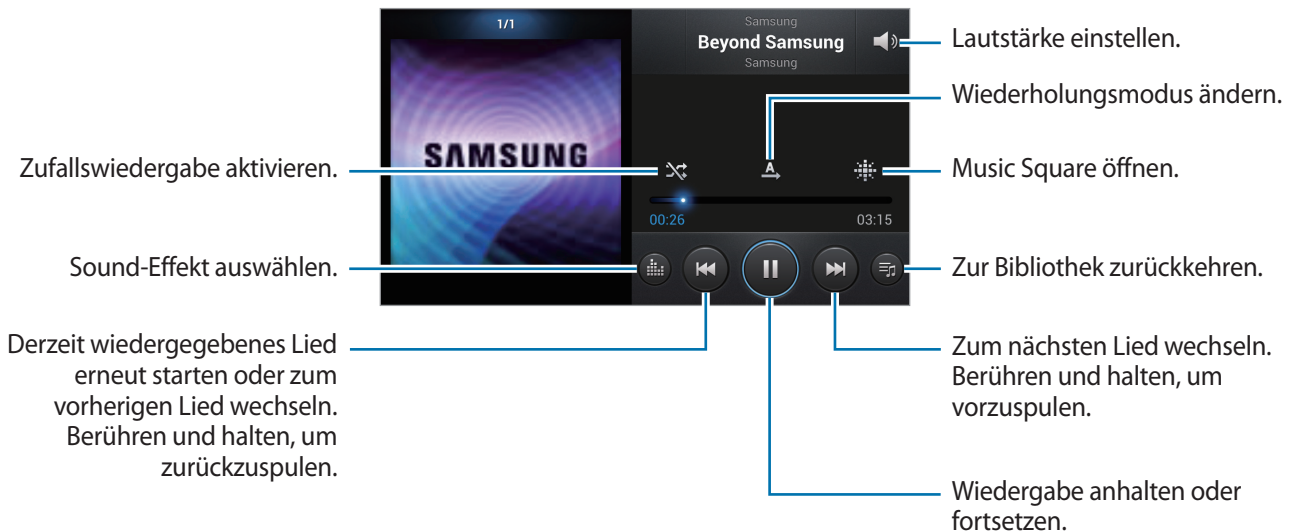

## Wiedergabelisten erstellen

Sie können eine eigene Sammlung aus Liedern erstellen.

Tippen Sie die Dropdown-Liste **Wiedergabelisten** an, und tippen Sie dann  → **Wiedergabeliste erstellen** an. Geben Sie einen Titel ein und tippen Sie **OK** an. Tippen Sie **Musik hinzufügen** an, wählen Sie Lieder aus, die Sie hinzufügen möchten, und tippen Sie **Fertig** an.

Tippen Sie  → **Zu Wiedergabeliste hinzufügen** an, um das Lied, das gerade wiedergegeben wird, zu einer Wiedergabeliste hinzuzufügen.

## Musik je nach Stimmung wiedergeben

Sie können Musik wiedergeben, die je nach Stimmung gruppiert ist. Die Wiedergabeliste wird automatisch vom Gerät erstellt. Wenn ein neuer Titel hinzugefügt wurde, klicken Sie die Dropdown-Liste **Music Square** und dann  → **Bibliotheksaktualisierung** an.

Tippen Sie **Music Square** an und wählen Sie eine Zelle für die Stimmung aus.

# YouTube

Mit dieser Anwendung können Sie Videos von der YouTube-Website wiedergeben.

Tippen Sie auf dem Anwendungsbildschirm **YouTube** an.



Diese Anwendung ist je nach Region oder Dienstanbieter u. U. nicht verfügbar.

## Videos wiedergeben

Tippen Sie  an und geben Sie ein Schlüsselwort ein. Wählen Sie eines der Suchergebnisse aus, um ein Video wiederzugeben.



## Videos freigeben

Wählen Sie das Video aus, das Sie anzeigen möchten, tippen Sie  an und wählen Sie eine Freigabemethode aus.

## Videos hochladen

Wählen Sie Ihr Google-Konto, wenn es mit YouTube verknüpft ist. Tippen Sie  → ein Video an, geben Sie Informationen über das Video ein, und tippen Sie dann **Hochladen** an.



## Instagram

Mit dieser Anwendung können Sie Fotos anzeigen und teilen.

Tippen Sie im Anwendungsbildschirm **Instagram** an.



Diese Anwendung ist je nach Region oder Dienstanbieter u. U. nicht verfügbar.

Tippen Sie **Registrieren** an, um sich zu registrieren, oder tippen Sie **Anmelden** an. Befolgen Sie dann die Bildschirmanweisungen, um die Einrichtung des Kontos abzuschließen.

# Kommunikation



## Kontakte

Mit dieser Anwendung können Sie Kontakte und deren Telefonnummern, E-Mail-Adressen usw. verwalten. Tippen Sie auf dem Anwendungsbildschirm **Kontakte** an.

### Kontakte verwalten

#### Kontakt erstellen

Tippen Sie  an und geben Sie Kontaktinformationen ein.

-  : Bild anfügen.
-  /  : Kontaktfeld hinzufügen oder löschen.

#### Kontakt bearbeiten

Tippen Sie  an.

#### Kontakt löschen



Tippen Sie  → **Löschen** an.

### Kontakte suchen

Verwenden Sie eine der folgenden Suchmethoden:

- Scrollen Sie in der Kontaktliste nach oben oder unten.
- Ziehen Sie den Finger entlang des Index rechts in der Kontaktliste, um schnell zu blättern.
- Tippen Sie das Suchfeld oben in der Kontaktliste an und geben Sie Suchkriterien ein.

Wenn Sie einen Kontakt ausgewählt haben, stehen Ihnen die folgenden Aktionen zur Verfügung.

-  : Zu bevorzugten Kontakten hinzufügen.
-  : Nachricht verfassen.
-  : E-Mail verfassen.

## Kontakte importieren und exportieren

### Mit dem Samsung-Konto synchronisieren

Tippen Sie  → **Mit Samsung-Konto zusammenführen** an.

Wird ein Kontakt auf dem Gerät hinzugefügt oder gelöscht, wird er auch zu dem Samsung-Konto hinzugefügt bzw. aus diesem gelöscht und umgekehrt.

### Mit Google-Kontakten synchronisieren

Tippen Sie  → **Mit Google verknüpfen** an.

Mit Google-Kontakten synchronisierte Kontakte werden in der Kontaktliste mit  angezeigt.

Wird ein Kontakt auf dem Gerät hinzugefügt oder gelöscht, wird er auch zu den Google-Kontakten hinzugefügt bzw. aus diesen gelöscht und umgekehrt.

### Kontakte importieren

Tippen Sie  → **Importieren/Exportieren** → **Von SIM-Karte importieren** oder **Von SD-Karte importieren** an.

### Kontakte exportieren

Tippen Sie  → **Importieren/Exportieren** → **Auf SIM-Karte exportieren** oder **Auf SD-Karte exportieren** an.

### Kontakte freigeben

Tippen Sie  → **Importieren/Exportieren** → **Visitenkarte senden per** an, wählen Sie Kontakte aus, tippen Sie **Fertig** an und wählen Sie eine Freigabemethode aus.

## Bevorzugte Kontakte

Tippen Sie  an und führen Sie eine der folgenden Aktionen aus:

- **Suche:** Suchen eines Kontakts.
- **Zu Favoriten hinzufügen:** Hinzufügen von Kontakten zu Favoriten.
- **Aus Favoriten entfernen:** Entfernen von Kontakten aus Favoriten.
- **Rasteransicht/Listenansicht:** Anzeigen von Kontakten in Raster- oder Listenform.

## Kontaktgruppen

### Kontakte zu einer Gruppe hinzufügen

Wählen Sie eine Gruppe aus, und tippen Sie  an. Wählen Sie die Kontakte aus, die Sie hinzufügen möchten, und tippen Sie **Fertig** an.

### Gruppen verwalten

Tippen Sie  an und führen Sie eine der folgenden Aktionen aus:

- **Erstellen:** Neue Gruppe erstellen.
- **Suche:** Suchen nach Kontakten.
- **Reihenfolge ändern:**  neben dem Gruppennamen berühren und halten, nach oben oder nach unten an die gewünschte Position ziehen und **Fertig** antippen.
- **Gruppen löschen:** Auswählen von vom Benutzer hinzugefügten Gruppen und **Löschen** antippen. Standardgruppen können nicht gelöscht werden.

### Nachricht oder E-Mail an die Mitglieder einer Gruppe senden

Wählen Sie eine Gruppe aus, tippen Sie  → **Nachricht senden** oder **E-Mail senden**, wählen Sie Mitglieder aus und tippen Sie **Fertig** an.

## Visitenkarte

Sie können eine Visitenkarte erstellen und versenden.

Tippen Sie **Profile festlegen** an, geben Sie Informationen wie Telefonnummer, E-Mail-Adresse und Anschrift ein und tippen Sie **Speichern** an. Wenn bei der Einrichtung des Geräts Benutzerdaten gespeichert werden, wählen Sie unter **ICH** die Visitenkarte aus, und tippen Sie  an, um sie zu bearbeiten.

Tippen Sie  → **Visitenkarte senden per** an und wählen Sie eine Freigabemethode aus.

## Nachrichten

Mit dieser Anwendung können Sie Textnachrichten (SMS) oder Multimediamitteilungen (MMS) versenden.

Tippen Sie auf dem Anwendungsbildschirm **Nachrichten** an.



Wenn Sie Nachrichten außerhalb Ihres Heimatnetzes senden oder empfangen, kann dies zusätzliche Kosten verursachen. Einzelheiten teilt Ihnen Ihr Netzbetreiber auf Anfrage mit.



### Nachrichten senden

Tippen Sie **Verfassen** an, fügen Sie Empfänger hinzu, geben Sie eine Nachricht ein und tippen Sie  an.

Verwenden Sie die folgenden Methoden, um Empfänger hinzuzufügen.

- Geben Sie eine Telefonnummer ein.
- Tippen Sie  an, wählen Sie Kontakte aus und tippen Sie **Fertig** an.

Verwenden Sie die folgenden Methoden, um eine MMS zu erstellen:

- Tippen Sie  an und fügen Sie Bilder, Videos, Kontakte, Notizen, Termine usw. an.
- Tippen Sie  → **Smiley einfügen** an, um Emoticons einzufügen.
- Tippen Sie  → **Betreff hinzufügen** an, um einen Betreff einzugeben.

### Geplante Nachrichten versenden

Tippen Sie beim Erstellen einer Nachricht  → **Geplante Nachricht** an. Legen Sie ein Datum und eine Uhrzeit fest und tippen Sie **OK** an. Das Gerät sendet die Nachricht am angegebenen Datum zur angegebenen Uhrzeit.



- Die Nachricht wird nicht gesendet, wenn das Gerät zur angegebenen Zeit ausgeschaltet, nicht mit dem Netzwerk verbunden oder die Verbindung instabil ist.
- Diese Funktion basiert auf dem Datum und der Uhrzeit, die im Gerät eingestellt sind. Das Datum und die Uhrzeit sind u. U. nicht richtig, wenn Sie Zeitzonen überqueren und die Informationen vom Netzwerk nicht aktualisiert werden.

## Eingehende Nachrichten anzeigen

Eingehende Nachrichten sind nach Kontakten in Nachrichten-Threads gruppiert.

Wählen Sie einen Nachrichten-Thread aus, um die Nachricht der Person anzuzeigen.

## E-Mail

Mit dieser Anwendung können Sie E-Mails senden oder anzeigen.

Tippen Sie auf dem Anwendungsbildschirm **E-Mail** an.

## E-Mail-Konten einrichten

Richten Sie ein E-Mail-Konto ein, wenn Sie **E-Mail** zum ersten Mal öffnen.

Geben Sie die E-Mail-Adresse und das Passwort ein. Tippen Sie **Weiter** an, um ein privates E-Mail-Konto wie etwa Google Mail einzurichten oder tippen Sie **Manuelles Einr.** an, um ein geschäftliches E-Mail-Konto einzurichten. Befolgen Sie anschließend die Anweisungen auf dem Bildschirm, um die Einrichtung durchzuführen.

Tippen Sie  → **Einstellungen** → **Konto hinzufügen** an, um ein weiteres E-Mail-Konto einzurichten.

## Nachrichten senden

Tippen Sie das E-Mail-Konto an, das Sie verwenden möchten, und tippen Sie **Verfassen** am unteren Bildschirmrand an. Geben Sie Empfänger, einen Betreff und eine Nachricht ein und tippen Sie **Senden** an.

Tippen Sie  an, um einen Empfänger aus der Kontaktliste hinzuzufügen.

Tippen Sie  → **Cc/Bcc hinzufügen** an, um weitere Empfänger hinzuzufügen.

Tippen Sie **Anhängen** an, um Bilder, Videos, Kontakte, Ereignisse usw. anzuhängen.

Tippen Sie  an, um Bilder, Termine, Kontakte und Informationen zum Standort in die Nachricht einzufügen.

## Geplante Nachrichten versenden

Tippen Sie  → **Senden planen** an. Kreuzen Sie **Senden planen** an, legen Sie ein Datum und eine Uhrzeit fest und tippen Sie **OK** an. Das Gerät sendet die Nachricht am angegebenen Datum zur angegebenen Uhrzeit.



- Die Nachricht wird nicht gesendet, wenn das Gerät zur angegebenen Zeit ausgeschaltet, nicht mit dem Netzwerk verbunden oder die Verbindung instabil ist.
- Diese Funktion basiert auf dem Datum und der Uhrzeit, die im Gerät eingestellt sind. Das Datum und die Uhrzeit sind u. U. nicht richtig, wenn Sie Zeitzonen überqueren und die Informationen vom Netzwerk nicht aktualisiert werden.

## Nachrichten lesen

Wählen Sie ein E-Mail-Konto aus, das Sie verwenden möchten, und neue Nachrichten werden abgerufen. Tippen Sie **Aktualisieren** an, um Nachrichten manuell abzurufen.

Tippen Sie eine Nachricht an, um diese zu lesen.

Auf die Nachricht antworten.

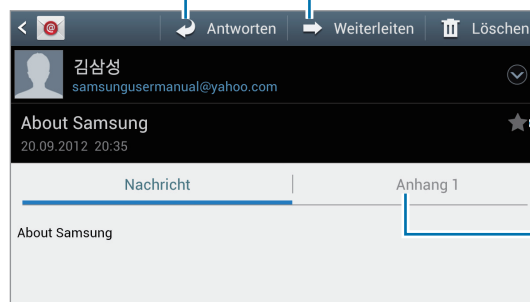

Nachricht weiterleiten.

Nachricht löschen.

Nachricht als Erinnerung markieren.

Anhänge öffnen.

Tippen Sie die Registerkarte für Anhänge an, um Anhänge zu öffnen, und tippen Sie  neben einem Anhang an, um diesen zu speichern.

# Google Mail

Mit dieser Anwendung können Sie schnell und direkt auf den Google Mail-Dienst zugreifen.

Tippen Sie auf dem Anwendungsbildschirm **Google Mail** an.



- Diese Anwendung ist je nach Region oder Dienstanbieter u. U. nicht verfügbar.
- Diese Anwendung ist je nach Region oder Dienstanbieter möglicherweise anders benannt.

## Nachrichten senden

Tippen Sie in einer beliebigen Mailbox  an, geben Sie Empfänger, einen Betreff und eine Nachricht ein und tippen Sie **SENDEN** an.

Tippen Sie  → **Datei anhängen** an, um Bilder anzuhängen.

Tippen Sie  → **Cc/Bcc hinzufügen** an, um weitere Empfänger hinzuzufügen.

Tippen Sie  → **Speichern** an, um die Nachricht zu speichern und später zu senden.

Tippen Sie  → **Verwerfen** an, um neu zu beginnen.

## Nachrichten lesen

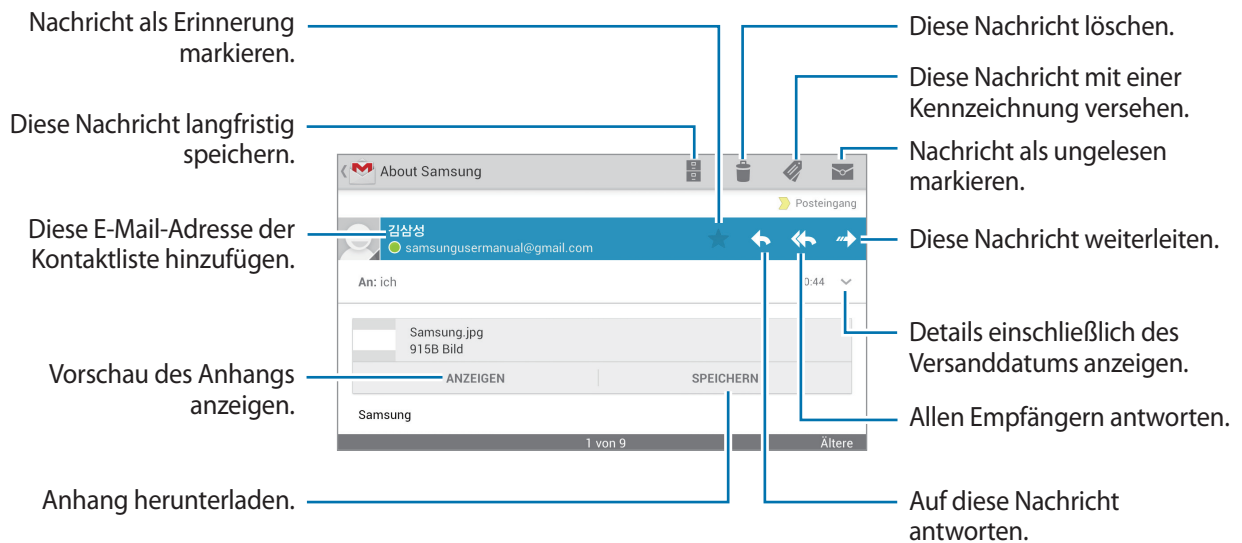





## Kennzeichnungen

In Google Mail werden keine Ordner verwendet, sondern Kennzeichnungen. Wenn Google Mail gestartet wird, werden Nachrichten mit der Kennzeichnung Posteingang angezeigt.

Tippen Sie  an, um neue Nachrichten manuell abzurufen.

Tippen Sie  an, um Nachrichten mit anderen Kennzeichnungen anzuzeigen.

Wenn Sie einer Nachricht eine Kennzeichnung hinzufügen möchten, tippen Sie  an und wählen Sie die gewünschte Kennzeichnung aus.

## Talk

Mit dieser Anwendung können Sie über Google Talk mit anderen chatten.

Tippen Sie auf dem Anwendungsbildschirm **Talk** an.



Diese Anwendung ist je nach Region oder Dienstanbieter u. U. nicht verfügbar.

## Öffentliches Profil

Tippen Sie die Konto-ID oben in der Freundesliste an, um den Verfügbarkeitsstatus, das Bild oder die Statusmeldung zu ändern.

## Freunde hinzufügen

Tippen Sie  an, geben Sie die E-Mail-Adresse des Freundes an, den Sie hinzufügen möchten, und tippen Sie **FERTIG** an.

## Mit Freunden chatten

Wählen Sie einen Freund aus der Freundesliste aus, geben Sie eine Nachricht im Feld am unteren Bildschirmrand ein und tippen Sie  an.

Tippen Sie  → **Zum Chatten einladen** an, um einen Freund zum Chatten hinzuzufügen.

Tippen Sie  → **Chat beenden** an, um den Chat zu beenden.

## Zwischen Chats wechseln

Blättern Sie nach links oder rechts, um zwischen Chats zu wechseln.

## Chatverlauf löschen

Chats werden automatisch gespeichert. Tippen Sie  → **Chat-Protokoll löschen** an, um den Chatverlauf zu löschen.

## ChatON

Mit dieser Anwendung können Sie mit jedem Gerät chatten, das über eine Mobiltelefonnummer verfügt.

Tippen Sie in der Anwendungsliste **ChatON** an.



Diese Anwendung ist je nach Region oder Dienstanbieter u. U. nicht verfügbar.

Geben Sie Telefonnummern oder E-Mail-Adressen von Samsung-Konten ein, um eine Buddy-Liste zu erstellen, oder wählen Sie Buddies aus der Liste mit Vorschlägen aus.

Wählen Sie einen Buddy aus, um den Chat zu starten.

Tippen Sie **Einstellungen** → **Kontakte synchronisieren**. an, um Kontakte auf dem Gerät mit ChatOn zu synchronisieren.

## Google+

Erstellen Sie mit dieser Anwendung Gruppen für das Senden und Empfangen von Sofortnachrichten oder zum Hochladen von Fotos.

Tippen Sie in der Anwendungsliste **Google+** an.



Diese Anwendung ist je nach Region oder Dienstanbieter u. U. nicht verfügbar.

Tippen **Alle Kreise** an, um die Kategorie zu ändern, und blättern Sie dann nach rechts oder links, um Beiträge Ihrer Kreise anzuzeigen. Tippen Sie  an, um einen Beitrag zu erstellen.

- **Übersicht:** Anzeigen von Beiträgen nach Ersteller, Ihr Kreis oder in der Nähe.
- **Profil:** Anzeigen Ihrer Aktivitäten in Google+.
- **Meine Fotos:** Anzeigen der von Ihnen hochgeladenen Bilder.
- **Events:** Anzeigen anstehender Ereignisse.
- **Messenger:** Chatten mit anderen.
- **Kreise:** Verwalten Ihrer Kreise.
- **Local:** Suchen nach nahe gelegenen Restaurants, Banken, Bushaltestellen usw.
- **BENACHRICHTIGUNGEN:** Anzeigen von Benachrichtigungen.

## Messenger

Mit dieser Anwendung können Sie über den Sofortnachrichtendienst von Google+ mit anderen chatten.

Tippen Sie in der Anwendungsliste **Messenger** an.



Diese Anwendung ist je nach Region oder Dienstanbieter u. U. nicht verfügbar.

Wählen Sie einen Freund aus der Freundesliste aus, geben Sie eine Nachricht im Feld am unteren Bildschirmrand ein und tippen Sie  an.

# Internet und Netzwerk

## Internet

Verwenden Sie diese Anwendung, um im Internet zu surfen.

Tippen Sie auf dem Anwendungsbildschirm **Internet** an.

### Webseiten anzeigen

Geben Sie die Webadresse im Adressfeld ein und tippen Sie anschließend **Öffnen** an.

Tippen Sie  an, um die aktuell angezeigte Webseite freizugeben, zu speichern oder zu drucken.

### Neue Seite öffnen

Tippen Sie  → **Neues Fenster** an.

Wenn Sie zu einer anderen Webseite wechseln möchten, tippen Sie  an, scrollen Sie nach links oder rechts und tippen Sie die gewünschte Seite an.

### Internet mit Sprachbefehlen durchsuchen

Tippen Sie das Adressfeld und anschließend  an, sagen Sie ein Schlüsselwort und wählen Sie eines der vorgeschlagenen Schlüsselwörter aus.





Diese Anwendung ist je nach Region oder Dienstanbieter u. U. nicht verfügbar.

### Favoriten

Tippen Sie  → **Favorit hinzufügen** an, um die aktuelle Webseite zu den Favoriten hinzuzufügen.

Tippen Sie  an, und wählen Sie ein Lesezeichen aus, um eine markierte Webseite zu öffnen.

## Verlauf

Tippen Sie  → **Verlauf** an, um eine kürzlich aufgerufene Webseite zu öffnen. Tippen Sie  → **Verlauf löschen** an, um den Verlauf zu löschen.

Tippen Sie  → **Verlauf** → **Am häufigsten besucht** an, um eine kürzlich aufgerufene Webseite zu öffnen.

## Gesp. Seiten

Zeigen Sie gespeicherte Webseiten an, indem Sie  → **Gesp. Seiten** antippen.

## Links

Berühren und halten Sie einen Link auf der Webseite, um ihn in einer neuen Seite zu öffnen, zu speichern oder zu kopieren.

Tippen Sie  → **Downloads** an, um gespeicherte Links anzuzeigen.

## Webseiten senden

Tippen Sie  → **Seite senden** an, um eine Webadresse an andere Benutzer zu senden.

Teile einer Webseite senden Sie, indem Sie den gewünschten Text berühren und halten und **Senden via** antippen.

## Chrome

Suchen Sie mit dieser Anwendung nach Informationen, und durchsuchen Sie Webseiten.

Tippen Sie auf dem Anwendungsbildschirm **Chrome** an.

## Webseiten anzeigen

Geben Sie die Webadresse im Adressfeld ein und tippen Sie anschließend **Öffnen** an.

## Neue Seite öffnen



Tippen Sie  → **Neuer Tap** an.

Um zu einer anderen Webseite zu wechseln, tippen Sie  an, und tippen Sie dann in der Vorschau die Seite an.

## Internet mit Sprachbefehlen durchsuchen

Tippen Sie das Adressfeld und anschließend  an, sagen Sie ein Schlüsselwort und wählen Sie eines der vorgeschlagenen Schlüsselwörter aus.

## Favoriten

Um ein Lesezeichen für die aktuelle Webseite zu setzen, tippen Sie  →  an, geben Sie die Daten wie Name und Webadresse ein, und tippen Sie anschließend **Speichern** an.

Tippen Sie  → **Lesezeichen** an, um einen Favoriten zu öffnen.

## Webseiten senden

Tippen Sie  → **Teilen...** an, um eine Webadresse an andere Benutzer zu senden.

Um einen Teil einer Webseite für andere freizugeben, berühren und halten Sie den gewünschten Text, und tippen Sie **TEILEN** an.

## Synchronisieren mit anderen Geräten

Synchronisieren Sie offene Tabs und Lesezeichen zur Verwendung mit Chrome auf anderen Geräten, wenn Sie sich bei demselben Google-Konto anmelden.

Um offene Tabs auf anderen Geräten anzuzeigen, tippen Sie  → **Andere Geräte** an. Wählen Sie eine Webseite aus, die Sie öffnen möchten.

Tippen Sie  an, um die Lesezeichen anzuzeigen.

## Bluetooth

Mit Bluetooth stellen Sie über eine geringe Reichweite eine direkte kabellose Verbindung zwischen zwei Geräten her. Verwenden Sie Bluetooth, um Daten oder Mediendateien mit anderen Geräten austauschen.



- Samsung ist nicht für den Verlust, das Abfangen oder den Missbrauch von Daten verantwortlich, die mit der Bluetooth-Funktion gesendet oder empfangen werden.
- Verwenden Sie nur vertrauenswürdige und ordnungsgemäß abgesicherte Geräte zum Senden und Empfangen von Daten. Wenn sich Hindernisse zwischen den Geräten befinden, kann sich die Reichweite reduzieren.
- Einige Geräte, insbesondere solche, die nicht von Bluetooth SIG getestet oder zugelassen wurden, sind möglicherweise nicht mit dem Gerät kompatibel.
- Verwenden Sie die Bluetooth-Funktion nicht zu illegalen Zwecken (z. B. zum Nutzen von Raubkopien oder zum illegalen Aufzeichnen von Gesprächen zu gewerblichen Zwecken). Samsung trägt keinerlei Verantwortung für die Folgen einer illegalen Verwendung der Bluetooth-Funktion.

Tippen Sie auf dem Anwendungsbildschirm **Einstellungen** → **Bluetooth** an und ziehen Sie den Schalter **Bluetooth** nach rechts, um die Funktion zu aktivieren.

### Mit anderen Bluetooth-Geräten koppeln

Tippen Sie auf dem Anwendungsbildschirm **Einstellungen** → **Bluetooth** → **Suchen** an, um gefundene Geräte anzuzeigen. Wählen Sie ein Gerät für die Kopplung aus und bestätigen Sie den automatisch generierten Passkey auf beiden Geräten, um fortzufahren.

### Daten senden und empfangen

Viele Anwendungen unterstützen den Datentransfer über Bluetooth. Ein Beispiel ist **Galerie**. Öffnen Sie **Galerie**, wählen Sie ein Bild, tippen Sie  → **Bluetooth** an und wählen Sie eines der gekoppelten Geräte. Akzeptieren Sie anschließend die Aufforderung zur Bluetooth-Autorisierung auf dem anderen Gerät, um das Bild zu empfangen. Die gesendete Datei wird im Ordner **Bluetooth** gespeichert.

## AllShare Play

Verwenden Sie diese Anwendung, um Inhalte von verschiedenen Geräten über das Internet wiederzugeben. Sie können jede Datei von einem beliebigen Gerät an ein beliebiges Gerät oder einen Webspeicher senden.

Melden Sie sich in Ihrem Google- und Samsung-Konto an und registrieren Sie zwei oder mehr Geräte als Dateiserver, um diese Anwendung zu verwenden. Die Registrierungsmethoden können je nach Gerätetyp variieren. Tippen Sie  → **FAQ** an, um detaillierte Informationen zu erhalten.

Tippen Sie im Anwendungsbildschirm **AllShare Play** an.



Diese Anwendung ist je nach Region oder Dienstanbieter u. U. nicht verfügbar.

### Dateien senden

Wählen Sie ein Gerät oder einen Webspeicher und eine Datei aus, und tippen Sie anschließend  an.

### Dateien freigeben

Wählen Sie ein Gerät oder einen Webspeicher und eine Datei aus, tippen Sie  an, und wählen Sie folgende Optionen:

- **Group Cast:** Freigeben von Bildschirmen für mehrere andere Geräte, die über dasselbe WLAN-Netzwerk verbunden sind.
- **Send to Nearby Users:** Freigeben von Dateien für Geräte in der Nähe, bei denen AllShare Play aktiviert ist.
- **Facebook/Twitter/Flickr/Picasa:** Zum Hochladen von Dateien bei einem sozialen Netzwerk.

### Dateien auf einem Remotegerät wiedergeben

Wählen Sie ein Gerät oder einen Webspeicher und eine Datei aus, und tippen Sie anschließend  an.

### Inhalte auf einem Webspeicherserver verwalten

Wählen Sie einen Server für den Webspeicher aus, auf dem Sie Ihre Dateien anzeigen und verwalten können.



## Group Cast

Geben Sie mit dieser Anwendung Bilder, Dokumente und Musik für andere Geräte frei, die mit demselben WLAN-Netzwerk verbunden sind.

Tippen Sie auf dem Anwendungsbildschirm **Group Cast** an.



Diese Anwendung ist je nach Region oder Dienstanbieter u. U. nicht verfügbar.

## Dateien freigeben

- 1 Tippen Sie **Bild senden**, **Dokument senden** oder **Musik freigeben** an, um eine Datei auszuwählen, und tippen Sie anschließend  an.
- 2 Geben Sie eine PIN ein, und tippen Sie **Fertig** an.

## Teilnehmen an einem weiteren Gruppen-Cast

Tippen Sie unter **Beitreten** ein anderes Gerät an, geben Sie die PIN ein, und tippen Sie **OK** an.

# Anwendungs- und Medienstores

## Play Store

Über diese Anwendung können Sie Apps und Spiele kaufen, herunterladen und auf dem Gerät verwenden. Tippen Sie auf dem Anwendungsbildschirm **Play Store** an.



Diese Anwendung ist je nach Region oder Dienstanbieter u. U. nicht verfügbar.

## Anwendungen installieren

Sie können die Anwendungen nach Kategorien durchsuchen oder  antippen, um anhand eines Schlüsselworts zu suchen.

Wählen Sie eine Anwendung aus, um Informationen anzuzeigen. Tippen Sie **Installieren** an, um die Anwendung herunterzuladen. Ist die Anwendung kostenpflichtig, tippen Sie den Preis an und befolgen Sie die Anweisungen auf dem Bildschirm, um den Kauf durchzuführen.



- Wenn eine neue Version einer installierten Anwendung verfügbar ist, wird ein Updatesymbol am oberen Bildschirmrand angezeigt, um Sie auf das Update hinzuweisen. Öffnen Sie das Benachrichtigungsbedienfeld und tippen Sie das Symbol an, um die Anwendung zu aktualisieren.
- Wenn Sie Anwendungen installieren möchten, die Sie von anderen Quellen heruntergeladen haben, tippen Sie auf dem Anwendungsbildschirm **Einstellungen** → **Sicherheit** → **Unbekannte Quellen** an.

## Anwendungen deinstallieren

Sie können im **Play Store** erworbene Anwendungen deinstallieren.

Tippen Sie  → **Meine Apps** an, wählen Sie in der Liste der Anwendungen eine zu löschende Anwendung aus und tippen Sie **Deinstallieren** an.

## Samsung Apps

Über diese Anwendung können Sie speziell für Samsung-Geräte vorgesehene Apps kaufen und herunterladen. Weitere Informationen finden Sie unter [www.samsungapps.com](http://www.samsungapps.com).

Tippen Sie auf dem Anwendungsbildschirm **Samsung Apps** an.



Diese Anwendung ist je nach Region oder Dienstanbieter u. U. nicht verfügbar.

Wenn kein Samsung-Konto registriert ist, befolgen Sie die Anweisungen auf dem Bildschirm, um ein Samsung-Konto zu erstellen. Lesen Sie die Geschäftsbedingungen und tippen Sie **Annehmen** an, um zuzustimmen und den Registrierungsvorgang abzuschließen.

## Anwendungen installieren

Sie können Anwendungen nach Kategorien durchsuchen. Tippen Sie  an, um eine Kategorie auszuwählen.

Wenn Sie eine Anwendung suchen möchten, tippen Sie am oberen Bildschirmrand  an und geben Sie ein Schlüsselwort in das Suchfeld ein.

Wählen Sie eine Anwendung aus, um Informationen anzuzeigen. Tippen Sie **Laden** an, um die Anwendung herunterzuladen.



Wenn eine neue Version einer installierten Anwendung verfügbar ist, wird ein Updatesymbol am oberen Bildschirmrand angezeigt, um Sie auf das Update hinzuweisen. Öffnen Sie das Benachrichtigungsbedienfeld und tippen Sie das Symbol an, um die Anwendung zu aktualisieren.

## S Suggest

Mit dieser Anwendung können Sie die neuesten von Samsung vorgeschlagenen Anwendungen suchen und herunterladen.

Tippen Sie auf dem Anwendungsbildschirm **S Suggest** an.



Diese Anwendung ist je nach Region oder Dienstanbieter u. U. nicht verfügbar.

## Game Hub

Mit dieser Anwendung können Sie auf Spiele zugreifen.

Tippen Sie auf dem Anwendungsbildschirm **Game Hub** an.



Die verfügbaren Spiele richten sich nach der Region oder dem jeweiligen Netzbetreiber.

Wählen Sie einen Spieledienst aus, und suchen Sie dann nach Spielen.

# Dienstprogramme

## S Planner

Mit dieser Anwendung können Sie Termine und Aufgaben verwalten.

Tippen Sie auf dem Anwendungsbildschirm **S Planner** an.

### Termine oder Aufgaben erstellen

Tippen Sie **+** an und führen Sie eine der folgenden Aktionen aus:

- **Quick add:** Erstellen eines Ereignisses oder einer Aufgabe mit Suchbegriffen. Diese Funktion steht nur für Englisch und Koreanisch zur Verfügung.
- **Ereignis hinzufügen:** Termin mit optionaler Einstellung für Wiederholung eingeben.
- **Aufgabe hinzufügen:** Aufgabe mit optionaler Einstellung für Wiederholung eingeben.

Tippen Sie ein Datum an, um es auszuwählen, und tippen Sie es erneut an, um einen Termin oder eine Aufgabe schneller zu erstellen.



Geben Sie einen Titel ein und wählen Sie aus, welcher Kalender verwendet oder synchronisiert werden soll. Tippen Sie dann **Ereignisdetails bearb.** oder **Aufgabendetails bearb.** an, um weitere Details hinzuzufügen (z. B. wie oft der Termin wiederholt werden soll bzw. eine Erinnerung oder einen Ort für den Termin).

Fügen Sie eine Karte mit dem Ort des Termins an. Geben Sie den Ort im Feld **Ort** ein, tippen Sie auf  neben dem Feld und geben Sie dann den genauen Ort an, indem Sie diesen auf der angezeigten Karte berühren und halten.

Fügen Sie ein Bild an. Tippen Sie **Eigene Bilder** an und nehmen Sie ein Foto auf oder wählen Sie ein vorhandenes Bild aus.

## Mit Google-Kalender synchronisieren

Tippen Sie  → **Synchronisierung** an, um manuell zu synchronisieren.

## Kalendertyp ändern

Wählen Sie aus den verschiedenen Kalendertypen (Jahr, Monat, Woche usw.) den gewünschten Kalendertyp aus. Sie können den Kalendertyp ändern, indem Sie die Finger zusammen bewegen. Bewegen Sie beispielsweise die Finger zusammen, um vom Monatskalender zum Jahreskalender zu wechseln und bewegen Sie die Finger auseinander, um wieder vom Jahreskalender zum Monatskalender zu wechseln.

## Termine suchen

Tippen Sie  → **Suche** an und geben Sie ein Schlüsselwort ein.

Tippen Sie am oberen Bildschirmrand **Heute** an, um die Termine für den aktuellen Tag anzuzeigen.

## Termine löschen

Wählen Sie ein Datum oder einen Termin aus, und tippen Sie  → **Löschen** an.

## Termine freigeben

Wählen Sie einen Termin aus, tippen Sie  → **Senden via** an und wählen Sie eine Freigabemethode aus.

## Dropbox

Mit dieser Anwendung können Sie Dateien im Dropbox-Cloudspeicher speichern. Zudem können Sie die Dateien über Dropbox für andere freigeben. Wenn Sie Dateien in Ihrem Dropbox-Ordner speichern, synchronisiert sich das Gerät automatisch mit dem Webserver und allen PCs, auf denen Dropbox installiert ist.



Diese Anwendung ist je nach Region oder Dienstanbieter u. U. nicht verfügbar.

Tippen Sie im Anwendungsbildschirm **Dropbox** an, um Dropbox zu aktivieren. Befolgen Sie die Anweisungen auf dem Bildschirm, um die Einrichtung abzuschließen.

Tippen Sie  → **Fotos oder Videos** oder **Andere Dateien** an, um Dateien in Ihren Dropbox-Ordner hochzuladen.

Tippen Sie  an, und wählen Sie eine Datei aus, um sie anzuzeigen.

## Uhr

Mit dieser Anwendung können Sie Alarmer einstellen, die Zeit an jedem beliebigen Ort auf der Welt anzeigen, die Dauer eines Ereignisses messen, einen Timer einstellen oder die Tischuhr verwenden.

Tippen Sie auf dem Anwendungsbildschirm **Uhr** an.

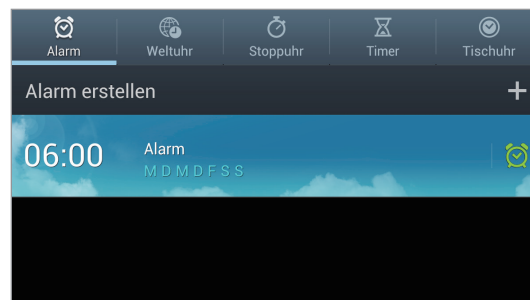

Diesen Alarm ein- oder ausschalten.



## Alarm

### Alarmer einstellen

Tippen Sie **Alarm erstellen** an, stellen Sie eine Zeit für den Alarm ein, wählen Sie die Tage aus, an denen der Alarm wiederholt werden soll, und tippen Sie dann auf **Speichern**.

- **Erinnern:** Festlegen eines Intervalls und der Anzahl der Wiederholungen für den Alarm nach der eingestellten Zeit.
- **Intelligenter Alarm:** Festlegen der Zeit, die der Alarm vor der eingestellten Zeit ertönt.

### Alarmer beenden

Ziehen Sie  aus dem großen Kreis, um einen Alarm zu beenden. Ziehen Sie  aus dem großen Kreis, um den Alarm nach einer vorgegebenen Zeit zu wiederholen.

### Alarmer löschen

Tippen Sie  → **Löschen** an, wählen Sie Alarmer aus, und tippen Sie **Löschen** an.

## Weltuhr

### Uhren erstellen

Tippen Sie **Stadt hinzufügen** an und geben Sie den Namen einer Stadt ein oder wählen Sie einen Stadt aus der Städteliste aus.

Berühren und halten Sie die Uhr und tippen Sie **DST-Einstellungen** an, um die Sommerzeit auf die Uhr anzuwenden.

### Uhren löschen

Tippen Sie  → **Löschen** an, wählen Sie Uhren aus, und tippen Sie **Löschen** an.



## Stoppuhr

Tippen Sie **Start** an, um die Dauer eines Ereignisses zu messen. Tippen Sie **Runde** an, um Rundenzeiten aufzuzeichnen.

Tippen Sie **Zurücksetzen** an, um die aufgezeichneten Rundenzeiten zu löschen.

## Timer

Stellen Sie die Dauer ein und tippen Sie **Start** an.

Ziehen Sie  aus dem großen Kreis, wenn der Timer ertönt.

## Tischuhr

Tippen Sie  an, um das Wetter im Vollbildmodus anzuzeigen.

## Rechner

Mit dieser Anwendung können Sie sowohl einfache als auch komplexe Berechnungen durchführen.

Tippen Sie auf dem Anwendungsbildschirm **Rechner** an.

Tippen Sie  an, um das Tastenfeld auszublenden und den Berechnungsverlauf anzuzeigen.

Tippen Sie  → **Verlauf löschen** an, um den Verlauf zu löschen.

Tippen Sie  → **Textgröße** an, um die Größe der Zeichen im Verlauf zu ändern.

## S Voice

Mit dieser Anwendung können Sie dem Gerät per Spracheingabe befahlen, eine Nachricht zu senden usw.

Tippen Sie auf dem Anwendungsbildschirm **S Voice** an.



Diese Funktion ist je nach Region oder Netzbetreiber u. U. nicht verfügbar.

Hier sind einige Beispiele für Sprachbefehle:

- Starte MP3 Player
- Öffne Rechner
- Termine anzeigen

Tipps zur besseren Spracherkennung

- Sprechen Sie deutlich.
- Sprechen Sie in ruhigen Umgebungen.
- Verwenden Sie keine anstößigen oder umgangssprachlichen Wörter.
- Vermeiden Sie es, Dialekt zu sprechen.

In Abhängigkeit Ihrer Umgebung oder Ihrer Aussprache erkennt das Gerät Ihre Befehle u. U. nicht oder führt unerwünschte Befehle aus.

## Google

Mit dieser Anwendung können Sie nicht nur im Internet, sondern auch nach Anwendungen auf dem Gerät und deren Inhalten suchen.

Tippen Sie auf dem Anwendungsbildschirm **Google** an.

### Gerät durchsuchen

Tippen Sie das Suchfeld an, und geben Sie ein Schlüsselwort ein. Oder tippen Sie  an, sagen Sie ein Schlüsselwort und wählen Sie eines der vorgeschlagenen Schlüsselwörter aus.

Wenn keine Ergebnisse in den Anwendungen gefunden werden, wird der Webbrowser mit den Suchergebnissen angezeigt.

### Suchumfang

Wenn Sie auswählen möchten, welche Anwendungen durchsucht werden sollen, tippen Sie  → **Einstellungen** → **Suche im Telefon** an und kreuzen Sie die Elemente an, die durchsucht werden sollen.

### Google Now

Starten Sie die Google-Suche, um Google Now-Karten anzuzeigen. Sie enthalten Informationen zum aktuellen Wetter, dem öffentlichen Nahverkehr, Ihrem nächsten Termin usw., wenn Sie sie am wahrscheinlichsten benötigen.

Starten Sie Google Now, wenn Sie die Google-Suche zum ersten Mal öffnen. Ändern Sie die Google Now-Einstellungen, indem Sie  → **Einstellungen** → **Google Now**.

## Sprachsuche

Mit dieser Anwendung können Sie per Spracheingabe Webseiten durchsuchen.

Tippen Sie auf dem Anwendungsbildschirm **Sprachsuche** an.



Diese Anwendung ist je nach Region oder Dienstanbieter u. U. nicht verfügbar.

Sprechen Sie ein Schlüsselwort oder einen Satz, wenn **Sprechen** auf dem Bildschirm angezeigt wird. Wählen Sie eines der angezeigten Schlüsselwörter aus.

## Task-Manager

Mit dieser Anwendung können Sie den Systemstatus überprüfen.

Berühren und halten Sie auf dem Bildschirm , und tippen Sie anschließend **Task-Manager** an.

## Aktive Anwendungen

Tippen Sie **Aktive Anwendungen** an, um die aktuell ausgeführten Anwendungen anzuzeigen.

Tippen Sie neben einer Anwendung **Beenden** an, um die Anwendung zu schließen.

Tippen Sie **Beenden** an, um alle laufenden Anwendungen zu schließen.

## Installierte Apps

Tippen Sie **Installierte Apps** an, um zu überprüfen, welche Anwendungen installiert sind.

Tippen Sie neben einer Anwendung **Deinstall.** an, um die Anwendung zu deinstallieren.

## RAM

Tippen Sie **RAM** an, um den Speicherverbrauch zu überprüfen.

Tippen Sie **Speicher leeren** an, um alle Anwendungen einschließlich derer, die im Hintergrund ausgeführt werden, zu schließen.

## Speicher

Tippen Sie **Speicher** an, um zu überprüfen, wie viel Speicher des Flashspeichers und der Speicherkarte belegt ist.

## Hilfe

Tippen Sie **Hilfe** an, um Tipps zur Verlängerung der Akkulebensdauer zu erhalten.

## Eigene Dateien

Über diese Anwendung können Sie auf alle möglichen auf dem Gerät gespeicherten Dateien wie etwa Bilder, Videos, Lieder und Soundclips zugreifen.

Tippen Sie auf dem Anwendungsbildschirm **Eigene Dateien** an.

Wählen Sie einen Ordner aus, den Sie öffnen möchten. Tippen Sie **Hoch** an, um zum übergeordneten Ordner zurückzukehren. Tippen Sie **Home** an, um zum Stammverzeichnis zurückzukehren.

Tippen Sie in einem Ordner  an und verwenden Sie eine der folgenden Optionen:

- **Ordner erstellen:** Erstellen eines Ordners.
- **Suche:** Suchen nach Dateien oder Ordnern.
- **Anzeigen:** Ändern des Anzeigemodus.
- **Sortieren nach:** Sortieren von Dateien oder Ordnern.
- **Einstellungen:** Einstellungen des Dateimanagers ändern.
- **Alle auswählen:** Auswählen aller Dateien in einem Ordner.

## Downloads

Mit dieser Anwendung können Sie sehen, welche Dateien von den Anwendungen heruntergeladen werden.

Tippen Sie auf dem Anwendungsbildschirm **Downloads** an.



Diese Anwendung ist je nach Region oder Dienstanbieter u. U. nicht verfügbar.

Tippen Sie **Internet-Downloads** an, um aus dem Internet heruntergeladene Dateien anzuzeigen. Ansonsten tippen Sie **Andere Downloads** an, um von anderen Anwendungen wie etwa **E-Mail** heruntergeladene Dateien anzuzeigen.

Wählen Sie eine Datei aus, um sie mit einer entsprechenden Anwendung zu öffnen.

# Auf Reisen und lokal

## Maps

Verwenden Sie diese Anwendung, um den Standort des Geräts zu bestimmen, nach Orten zu suchen, oder Routen anzuzeigen.

Tippen Sie auf dem Anwendungsbildschirm **Maps** an.



Diese Anwendung ist je nach Region oder Dienstanbieter u. U. nicht verfügbar.



## Karten anzeigen

Scrollen Sie in eine beliebige Richtung, um einen Ort oder einen Weg anzuzeigen.

Ziehen Sie mit zwei Fingern den Bildschirm auseinander, um die Karte zu vergrößern und ziehen Sie den Bildschirm zusammen, um sie zu verkleinern.

Überlagern Sie mehrere Ebenen, wie Satellitenbilder, Verkehrsinformationen und weitere, indem Sie  antippen.

## Standorte suchen



Tippen Sie  an, geben Sie eine Adresse ein und tippen Sie dann  an. Wählen Sie einen Standort aus, um detaillierte Standortinformationen anzuzeigen. Tippen Sie zum Suchen nach Orten in der Nähe  an.

Wenn der Ort gefunden wurde, tippen Sie  an und verwenden Sie eine der folgenden Optionen:

- **Karte leeren:** Leeren der Karte.
- **Offline bereitstellen:** Speichern der Karte eines bestimmten Standorts, um sie offline anzuzeigen.
- **Einstellungen:** Ändern der Karteneinstellungen.
- **Hilfe:** In der Hilfe finden Sie Informationen zur Verwendung der Karten.

Tippen Sie  an, um den aktuellen Standort anzuzeigen.

## Anzeigen der Wegbeschreibung zu einem Ziel

- 1 Tippen Sie  an.
- 2 Tippen Sie  an und wählen Sie dann eine Methode aus, um einen Start und ein Ziel einzugeben:
  - **Mein aktueller Standort:** Festlegen des aktuellen Standorts als Start.
  - **Kontakte:** Aus der Kontaktliste wählen.
  - **Punkt auf der Karte:** Antippen der Karte, um einen Punkt zu bestimmen.
  - **Meine Orte:** Aus einer Liste der Favoriten auswählen.
- 3 Wählen Sie eine Reisemethode, wie das Fahren, die Verwendung öffentlicher Verkehrsmittel oder das Gehen aus und tippen Sie **ROUTE BERECHNEN** an.
- 4 Wählen Sie eine der angezeigten Routen aus und tippen Sie **KARTENANSICHT** an, um Details anzuzeigen.

## Local

Verwenden Sie diese Anwendung, um nahe gelegene Restaurants, Banken, Bushaltestellen usw. anzuzeigen.

Tippen Sie auf dem Anwendungsbildschirm **Local** an.



Diese Anwendung ist je nach Region oder Dienstanbieter u. U. nicht verfügbar.

Wählen Sie eine Kategorie und anschließend einen Ort in der Liste der Suchergebnisse aus.

- **Karte:** Ort auf der Karte anzeigen.
- **Route:** Nach einer Route für diesen Ort suchen.

Um der Kategorieliste eine Kategorie hinzuzufügen, tippen Sie in der Kategorieliste  → **Suche hinzufügen** an, geben Sie im Textfeld einen Suchbegriff ein, und tippen Sie **Fertig** an.

## Latitude

Verwenden Sie diese Anwendung, um Standortinformationen an Freunde zu senden.

Tippen Sie auf dem Anwendungsbildschirm **Latitude** an.



Diese Anwendung ist je nach Region oder Dienstanbieter u. U. nicht verfügbar.

Tippen Sie  → **Aus Kontakten wählen** oder **Über E-Mail-Adresse hinzufügen** an, um neue Freunde hinzuzufügen und Standortinformationen zu senden. Wählen Sie aus Kontakte einen Kontakt aus oder geben Sie eine E-Mail-Adresse ein und tippen Sie dann **Freunde hinzufügen** an, um eine Einladung zu senden. Nach Annahme der Einladung kennt jeder Benutzer den aktuellen Standort des Anderen.

## Navigation

Verwenden Sie diese Anwendung, um eine Route zu einem Ziel zu berechnen.

Tippen Sie auf dem Anwendungsbildschirm **Navigation** an.



- Karten zur Navigation, Ihr aktueller Standort und andere Navigationsdaten weichen möglicherweise von tatsächlichen Standortinformationen ab. Achten Sie stets auf die Straßen- und Verkehrsbedingungen sowie auf alle anderen fahrtbezogenen Faktoren. Halten Sie sich während der Fahrt an sämtliche Sicherheitshinweise und -regelungen.
- Diese Anwendung ist je nach Region oder Dienstanbieter u. U. nicht verfügbar.

Geben Sie das Ziel mit einer der folgenden Methoden ein:

- Sprechen Sie die Zieladresse ins Gerät.
- Tippen Sie die Zieladresse ins Gerät ein.
- Legen Sie die Navigationseinweisungen zu Ihrer Heimadresse fest.
- Wählen Sie das Ziel auf der Karte aus.

Wurde eine Route gefunden, folgen Sie den Anweisungen auf dem Bildschirm, um zum Ziel zu navigieren.



# Einstellungen

## Über die Einstellungen

Sie können diese Anwendung verwenden, um das Gerät zu konfigurieren, Anwendungsoptionen festzulegen und Konten hinzuzufügen.

Tippen Sie auf dem Anwendungsbildschirm **Einstellungen** an.

## WLAN

Sie können die WLAN-Funktion aktivieren, um eine Verbindung mit einem WLAN herzustellen und auf das Internet oder andere Netzwerkgeräte zuzugreifen.

Tippen Sie  an, um die Optionen aufzurufen.

- **Erweitert:** Ändern der Nutzungseinstellungen für die WLAN-Funktion.
- **WPS – Taste drücken:** Herstellen einer Verbindung mit einem gesicherten WLAN-Netzwerk über eine WPS-Taste.
- **WPS-PIN eingeben:** Herstellen einer Verbindung mit einem gesicherten WLAN-Netzwerk über eine WPS-PIN.

## WLAN-Standby-Richtlinie einstellen

Tippen Sie auf dem Einstellungsbildschirm **WLAN** →  → **Erweitert** → **WLAN im Standbymodus eingeschaltet lassen** an.



Wenn das Gerät in den Energiesparmodus versetzt wird, deaktiviert es automatisch die WLAN-Verbindungen. Wenn dies geschieht, greift das Gerät automatisch auf Datennetzwerke zu, wenn es für deren Nutzung konfiguriert ist. Dadurch entstehen möglicherweise Kosten für Datenübertragungen. Legen Sie diese Option auf **Immer** fest, um Kosten für Datenübertragungen zu vermeiden.

## Netzbenachrichtigung einstellen

Das Gerät kann offene WLAN-Netze erkennen und ein Symbol in der Statusleiste anzeigen, um auf verfügbare Netzwerke hinzuweisen.

Tippen Sie auf dem Einstellungsbildschirm **WLAN** →  → **Erweitert** an und kreuzen Sie **Netzbenachrichtigung** an, um diese Funktion zu aktivieren.

## Wi-Fi Direct

Wi-Fi Direct verbindet zwei Geräte direkt ohne einen Zugangspunkt über ein WLAN-Netzwerk.

Tippen Sie auf dem Einstellungsbildschirm **WLAN** → **Wi-Fi Direct** an.

## Bluetooth

Sie können die Bluetooth-Funktion aktivieren, um Informationen über kurze Entfernungen auszutauschen.

## Datennutzung

Behalten Sie den Überblick über die genutzte Datenmenge. Sie können zur Einschränkung der Datennutzung die entsprechenden Einstellungen anpassen.

- **Mobile Datenverbindung:** Datenverbindungen in einem beliebigen mobilen Netzwerk verwenden.
- **Mobildatenbegrenzung festlegen:** Festlegen einer Obergrenze für die Nutzung mobiler Daten.
- **Datennutzungszyklus:** Hier können Sie die Einstellungen für den Nutzungszyklus ändern.

Tippen Sie  an, um mehr Optionen aufzurufen.

- **Daten-Roaming:** Datenverbindungen in Fremdnetzen verwenden.
- **Hintergrunddaten einschränken:** Hintergrund synchronisierung bei Verwendung eines mobilen Netzwerks deaktivieren.
- **Daten autom. synchronisieren:** Kontakte, Kalender, E-Mails, Lesezeichen und Bilder aus sozialen Netzwerken automatisch synchronisieren.
- **WLAN-Nutzung anzeigen:** Dient zum Anzeigen Ihrer Datennutzung über WLAN.
- **Mobile Hotspots:** Mobiles Netzwerk eines anderen Geräts suchen und nutzen.

## Weitere Einstellungen

Passen Sie die Einstellungen an, um Verbindungen mit anderen Geräten oder Netzwerken zu steuern.

### Offline-Modus

Alle drahtlosen Funktionen des Geräts werden deaktiviert. In diesem Fall können nur netzunabhängige Dienste verwendet werden.

### Smart-Netzwerk

Mit dieser Funktion werden beim Ausschalten des Bildschirms alle Datennetzfunktionen auf Ihrem Gerät deaktiviert und alle Anwendungen (z. B. SNS-Anwendungen oder **Email**) getrennt. Wenn der Bildschirm eingeschaltet wird, werden alle neuen Benachrichtigungen, die bei ausgeschaltetem Bildschirm nicht empfangen werden konnten, jetzt abgerufen.



Durch Einschalten dieser Funktion können Sie den Akku schonen.

### Mobile Netzwerke

- **Mobile Datenverbindung:** Verwendung von paketvermittelten Datennetzen für Netzwerkdienste zulassen.
- **Daten-Roaming:** Einstellen, dass das Gerät eine Verbindung zu einem anderen Netz herstellt, wenn Sie sich im Ausland befinden oder Ihr Heimatnetz nicht verfügbar ist.
- **Zugangspunkte:** Dient zum Einrichten von Zugangspunktnamen (APN).
- **Netzbetreiber:** Verfügbare Netze suchen und ein Roaming-Netz auswählen.

### Tethering und mobiler Hotspot

- **Mobiler WLAN-Hotspot:** Verwenden des mobilen WLAN-Hotspots, um die mobile Netzwerkverbindung des Geräts über das WLAN-Netzwerk für PCs oder andere Geräte verfügbar zu machen.
- **USB-Tethering:** USB-Tethering verwenden, um die mobile Netzwerkverbindung des Geräts über USB für PCs freizugeben. Wenn das Gerät mit einem PC verbunden ist, wird es als drahtloses Modem für den PC verwendet.
- **Hilfe:** Weitere Informationen zu USB- und WLAN-Tethering.

## VPN

Sie können virtuelle private Netze (VPNs) einrichten und verwalten.

## Geräte in näherer Umgebung

- **Datenausch:** Freigabe von Medien aktivieren, um es anderen DLNA-zertifizierten Geräten zu erlauben, auf Mediendateien auf Ihrem Gerät zuzugreifen.
- **Freigegebene Inhalte:** Ihre Inhalte für andere Geräte freigeben.
- **Gerätename:** Einen Medienservernamen für das Gerät eingeben.
- **Liste der zugelassenen Geräte:** Anzeigen der Liste der Geräte, die auf Ihr Gerät zugreifen können.
- **Liste der nicht-zugelassenen Geräte:** Anzeigen der Liste der Geräte, die nicht auf Ihr Gerät zugreifen können.
- **Speichern unter:** Speicherort für heruntergeladene Mediendateien auswählen.
- **Von anderem Gerät hochladen:** Festlegen, dass von anderen Geräten hochgeladene Dateien angenommen werden.

## AllShare Cast

Sie können die AllShare Cast-Funktion aktivieren und Ihre Anzeige für andere freigeben.



- Deaktivieren Sie die AllShare Cast-Funktion, wenn Sie sie nicht benutzen, um Energie zu sparen.
- Wenn Sie ein WLAN-Frequenzband angeben, werden AllShare Cast-Dongles möglicherweise nicht gefunden oder verbunden.
- Wenn Sie Videos oder Spiele auf einem Fernseher abspielen oder spielen, wählen Sie einen geeigneten TV-Modus, um AllShare Cast optimal zu nutzen.

## Kies über WLAN

Sie können über ein WLAN eine Verbindung zwischen Ihrem Gerät und Samsung Kies herstellen.

## Ruhemodus

Wählen Sie Funktionen aus und stellen Sie das Gerät so ein, dass es die Benachrichtigungssymbole der Funktionen eine bestimmte Zeit lang ausblendet oder anzeigt.

## Ton

Sie können die Einstellungen für verschiedene Töne auf dem Gerät ändern.

- **Lautstärke:** Lautstärke für Anrufl Klingeltöne, Musik und Videos, Systemtöne und Benachrichtigen einstellen.
- **Standardbenachrichtigungen:** Auswählen eines Klingeltons für Ereignisse wie eingehende Nachrichten und Alarmer.
- **Berührungstöne:** Einstellen, dass das Gerät einen Ton ausgibt, wenn Sie eine Anwendung oder Option auf dem Touchscreen auswählen.
- **Ton für Sperrbildschirm:** Einstellen, dass das Gerät einen Ton ausgibt, wenn Sie den Touchscreen sperren oder entsperren.

## Anzeige

Ändern Sie die Einstellungen für die Anzeige.

- **Hintergrundbild:**
  - **Home-Bildschirm:** Auswählen eines Hintergrundbilds für den Home-Bildschirm.
  - **Sperrbildschirm:** Hintergrundbild für den gesperrten Bildschirm auswählen.
  - **Home- und Sperrbildschirm:** Auswählen eines Hintergrundbilds für den Home- und Sperrbildschirm.
- **Bildschirmmodus:** Auswählen eines Anzeigemodus.
- **Helligkeit:** Einstellen der Helligkeit der Anzeige.

- **Bildschirm automatisch drehen:** Inhalt automatisch drehen, wenn das Gerät gedreht wird.
- **Bildschirm-Timeout:** Zeitraum einstellen, nach dem die Displaybeleuchtung ausgeschaltet wird.
- **Schriftstil:** Schriftart für den angezeigten Text ändern.
- **Schriftgröße:** Ändern der Schriftgröße.
- **Akkustatus in Prozent:** Anzeigen der verbleibenden Akkulaufzeit.

## Speicher

Zeigen Sie Speicherinformationen für Ihr Gerät und Ihre Speicherkarte an, oder formatieren Sie den USB-Speicher und eine Speicherkarte.



Durch das Formatieren einer Speicherkarte werden alle Daten unwiederbringlich von der Karte gelöscht.



Die tatsächlich verfügbare Kapazität im internen Speicher ist geringer als die angegebene Kapazität, da das Betriebssystem und Standardanwendungen Teile des Speichers einnehmen.

## Leistung

Sie können den Energiesparmodus aktivieren und dessen Einstellungen ändern.

- **Automatisches Ausschalten:** Einstellen des Zeitraums, nach dem das Gerät ausgeschaltet wird.



- Das Gerät schaltet sich nach einer voreingestellten Zeit automatisch aus, wenn der Bildschirm nicht berührt oder keine Taste gedrückt wird. Wählen Sie bei intensivem Gebrauch eine längere Zeitspanne aus.

- Diese Funktion ist deaktiviert, wenn Videos oder Musik wiedergegeben werden.
- Durch Einschalten dieser Funktion können Sie den Akku schonen.

- **Energiesparmodus:**
  - **CPU:** Einschränken der Systemressourcennutzung Ihres Geräts.
  - **Bildschirm:** Displayhelligkeit des Geräts verringern.
  - **Energiesparinformationen:** Tipps zur Senkung des Akkuverbrauchs.
- **Schnelles Einschalten:** Aktivieren, damit das Gerät während der nächsten 24 Stunden schneller startet.

## Akku

Sie können die vom Gerät verbrauchte Akkuleistung anzeigen.

## Anwendungsmanager

Sie können die Anwendungen auf Ihrem Gerät anzeigen und verwalten.

## Standortdienste

- **Drahtlosnetze verwenden:** WLAN-Netze und/oder mobile Netzwerke verwenden, um den aktuellen Standort zu ermitteln.
- **GPS-Satelliten verwenden:** GPS-Satelliten verwenden, um den aktuellen Standort zu ermitteln.
- **Standort- und Google-Suche:** Festlegen, dass Ihr aktueller Standort für die Google-Suche und andere Google-Dienste verwendet wird.

## Sperrbildschirm

Sie können die Einstellungen für die Sicherung des Geräts ändern.

- **Sperrbildschirm:** Aktivieren der Bildschirmsperre.
- **Optionen:**



Die Einstellungen werden nur übernommen, wenn die Option zum Sperren durch Wischen festgelegt ist.

- **Uhr:** Uhr auf dem gesperrten Bildschirm anzeigen.
- **Dual-Uhr:** Dual-Uhr auf dem gesperrten Bildschirm anzeigen.

- **Wetter:** Wetterinformationen auf dem gesperrten Bildschirm anzeigen.
- **Welleneffekt:** Welleneffekt auf dem gesperrten Bildschirm anzeigen.
- **Hilfetext:** Hilfetext auf dem gesperrten Bildschirm anzeigen.
- **Wecken bei gesperrtem Bildschirm:** Einstellen, dass das Gerät Ihren Entsperrbefehl erkennt, wenn der Bildschirm gesperrt ist.
- **Entsperrbefehl festlegen:** Festlegen eines Entsperrbefehls, um **S Voice** zu starten oder eine bestimmte Funktion auszuführen.
- **Info über Besitzer:** Informationen eingeben, die auf dem gesperrten Bildschirm angezeigt werden sollen.

## Sicherheit

Ändern Sie die Einstellungen für die Gerätesicherheit und die SIM- oder USIM-Karte.

- **Gerät verschlüsseln:** Passwort zum Verschlüsseln der auf dem Gerät gespeicherten Daten festlegen. Sie müssen das Passwort eingeben, wenn Sie das Gerät einschalten.



Laden Sie den Akku auf, bevor Sie diese Option aktivieren. Das Verschlüsseln der Daten kann länger als eine Stunde dauern.

- **Externe SD-Karte verschlüsseln:**

- **Verschlüsseln:** Dateien beim Speichern auf einer Speicherkarte verschlüsseln.
- **Vollständige Verschlüsselung:** Alle Dateien auf der Speicherkarte verschlüsseln.
- **Multimediateien ausschließen:** Alle Dateien auf der Speicherkarte außer Mediendateien verschlüsseln.



Wenn Sie das Gerät auf die Standardwerte zurücksetzen und diese Option aktiviert ist, wird das Gerät nicht dazu in der Lage sein, die verschlüsselten Dateien zu lesen. Deaktivieren Sie diese Option, bevor Sie das Gerät zurücksetzen.



- **Fernzugriff:** Steuerung eines verlorenen oder gestohlenen Geräts über das Internet zulassen. Damit Sie diese Funktion verwenden können, müssen Sie sich bei Ihrem Samsung-Konto anmelden.
  - **Konto hinzufügen:** Samsung-Konto hinzufügen oder anzeigen.
  - **Drahtlosnetze verwenden:** Erfassung von Standortdaten und Feststellen der Position Ihres verlorenen oder gestohlenen Geräts über WLAN-Netze und mobile Netzwerke erlauben.
- **Info über SIM-Wechsel:** Aktivieren der Funktion Mobiltelefon orten.
- **FindMyMobile-Webseite:** Zugreifen auf die SamsungDive-Website ([www.samsungdive.com](http://www.samsungdive.com)). Auf der SamsungDive-Website können Sie Ihr verlorenes oder gestohlenen Gerät aufspüren und steuern.
- **SIM-PIN Optionen:**
  - **SIM-Karten PIN:** PIN-Sperrfunktion (Eingabe einer PIN vor der Verwendung des Geräts) aktivieren oder deaktivieren.
  - **SIM-PIN ändern:** Ändern der PIN für den Zugriff auf SIM- oder USIM-Daten.
- **Passwörter sichtbar machen:** Kennwörter werden vom Gerät aus Sicherheitsgründen ausgeblendet. Passwörter beim Eingeben anzeigen.
- **Geräteadministratoren:** Die auf dem Gerät eingerichteten Geräteadministratoren anzeigen. Geräteadministratoren können mit Ihrer Zustimmung neue Richtlinien auf das Gerät anwenden.
- **Unbekannte Quellen:** Anwendungen von jeder Quelle installieren. Ist diese Option nicht ausgewählt, werden Anwendungen nur aus dem **Play Store** heruntergeladen.
- **Vertrauenswürd. Berechtigungen:** Verwendung verschiedener Anwendungen durch Zertifikate und Berechtigungen sichern.
- **Von USB-Speicher installieren:** Installieren von verschlüsselten Zertifikaten, die im USB-Speicher gespeichert sind.
- **Berechtigungen löschen:** Berechtigungen vom Gerät löschen und Passwort zurücksetzen.

## Sprache und Eingabe

Ändern Sie die Einstellungen für die Texteingabe.

### Sprache

Wählen Sie die Anzeigesprache für alle Menüs und Anwendungen aus.

### Standard

Wählen Sie den Standard-Tastaturtyp für die Texteingabe aus.

### Google Spracheingabe

Wählen Sie  aus, um die Spracheingabeeinstellungen zu ändern.

- **Eingabesprachen wählen:** Auswählen von Eingabesprachen für die Google-Spracherkennung.
- **Anstößige Wörter sperren:** Aktivieren, um zu verhindern, dass das Gerät beleidigende Wörter in Spracheingaben erkennt.
- **Offline-Spracherkennung herunterladen:** Herunterladen und Installieren von Sprachdaten für die Offline-Spracheingabe.

### Samsung-Tastatur

Wählen Sie  aus, um die Samsung-Tastatureinstellungen zu ändern.

- **Hochformat-Tastaturtypen:** Auswählen der Standardeingabemethode, z. B. QWERTZ-Tastatur oder herkömmliche Tastatur.
- **Eingabesprache:** Festlegen der Sprachen für die Texteingabe.
- **Texterkennung:** Bei Auswahl dieser Einstellung werden entsprechend der Eingabe Wortvorschläge angezeigt.
- **Durchgehende Eingabe:** Eingabe durch Wischen auf der Tastatur einstellen.
- **Tastatur wischen:** Aktivieren oder deaktivieren der Tastaturwischfunktion für den Texteingabemodus. Sie können zwischen den Eingabemethoden wechseln, indem Sie auf der Tastatur nach links oder rechts blättern.

- **Handschrift:** Passt die Einstellungen für den Handschriftmodus an (z. B. die Erkennungszeit, Stiftdicke oder Stiftfarbe).
- **Spracheingabe:** Aktivieren der Spracheingabefunktion, mit der Sie Text mittels Sprache auf der Samsung-Tastatur eingeben können.
- **Automat. Großschreibung:** Ersten Buchstaben nach einem Satzzeichen wie Punkt, Frage- oder Ausrufezeichen automatisch großschreiben.
- **Automatisch unterbrechen:** Einen Punkt einfügen, wenn Sie zweimal die Leertaste antippen.
- **Zeichen-Vorschau:** Für jeden Buchstaben, der angetippt wird, ein großes Bild anzeigen.
- **Tastenton:** Einstellen, dass das Gerät einen Ton ausgibt, wenn Sie die Tasten des Tastenfelds antippen.
- **Übung:** Lernen Sie, wie Sie Text mit der Samsung-Tastatur eingeben.
- **Einstellungen zurücksetzen:** Zurücksetzen der Einstellungen für die Samsung-Tastatur.

## Spracherkennung via

Wählen Sie eine Engine für die Spracherkennung aus.

## Sprachsuche

Für die Google-Spracherkennung stehen folgende Optionen zur Verfügung:

- **Sprache:** Sprache für die Spracherkennung festlegen.
- **Sprachausgabe:** Einstellen, dass das Gerät Sie mit Sprachmeldungen über die aktuelle Aktion informiert.
- **Anstößige Wörter sperren:** Aktivieren, um zu verhindern, dass das Gerät beleidigende Wörter in Spracheingaben erkennt.
- **Offline-Spracherkennung herunterladen:** Herunterladen und Installieren von Sprachdaten für die Offline-Spracheingabe.

Für die Samsung-Spracherkennung stehen folgende Optionen zur Verfügung:

- **Sprache:** Sprache für die Spracherkennung festlegen.
- **Standortdaten verwenden:** Festlegen, dass Ihre Standortinformationen für Ergebnisse der Sprachsuche verwendet werden.
- **Anstößige Wörter ausblenden:** Bei Auswahl dieser Einstellung werden anstößige Wörter aus den Ergebnissen der Sprachsuche ausgeblendet.
- **Hilfe:** Anzeigen von Hilfeinformationen für **S Voice**.
- **Info:** Anzeigen von Versionsinformationen.
- **App-Steuerung:** Festlegen, dass das Gerät Sprachbefehle zur Steuerung des Geräts erkennt. Sie können die Funktionen zur Steuerung per Sprachbefehl auswählen.
- **Inhalt der Nachricht anzeigen:** Festlegen, dass im Fahrzeugmodus Text von neu eingehenden Nachrichten angezeigt wird.
- **Weckbefehl:** Festlegen, um die Spracherkennung zu starten, wenn Sie bei der Verwendung von **S Voice** den Startbefehl sagen.
- **Wecken bei gesperrtem Bildschirm:** Einstellen, dass das Gerät Ihren Entsperrbefehl erkennt, wenn der Bildschirm gesperrt ist.
- **Weckbefehl festlegen:** Hinzufügen oder Bearbeiten von Startbefehlen zum Starten der Spracherkennung.
- **Verpasste Ereignisse:** Festlegen, dass Ihre entgangenen Nachrichten oder Ereignisse überprüft werden, wenn Sie **S Voice** durch Drücken der Kopfhörertaste starten.
- **Adresse (privat):** Eingeben Ihrer Privatadresse, um Standortinformationen mit **S Voice** zu verwenden.
- **Bei Facebook anmelden:** Eingeben Ihrer Facebook-Kontoinformationen.
- **Bei Twitter anmelden:** Eingeben Ihrer Twitter-Kontoinformationen.

## Text-zu-Sprache-Ausgabe

- **Bevorzugte TTS-Engine:** Auswählen einer Sprachsynthese-Engine. Tippen Sie  an, um die Einstellungen für Sprachsynthese-Module zu ändern.
- **Sprechgeschwindigkeit:** Geschwindigkeit für die Text-zu-Sprache-Funktion festlegen.
- **Ein Beispiel anhören:** Anhören eines Beispiels des gesprochenen Texts.
- **Fahrzeugmodus:** Fahrzeugmodus aktivieren, damit Inhalte vom Gerät ausgesprochen werden, und Anwendungen festlegen, die im Fahrzeugmodus verwendet werden sollen.

## Zeigergeschwindigkeit

Passen Sie die Zeigergeschwindigkeit für eine an Ihr Gerät angeschlossene Maus oder für ein angeschlossenes Touchpad an.

## Cloud

Ändern Sie die Einstellungen für die Synchronisierung von Daten oder Verwaltung Ihrer Samsung-Cloud- oder Dropbox-Konten.

## Sichern und zurücksetzen

Ändern Sie die Einstellungen für die Verwaltung von Einstellungen und Daten.

- **Meine Daten sichern:** Aktivieren Sie diese Option zur Sicherung Ihrer Einstellungen und Anwendungsdaten auf dem Google-Server.
- **Konto sichern:** Google-Sicherungskonto einrichten und bearbeiten.
- **Automatisch wiederherstellen:** Einstellungen und Anwendungsdaten wiederherstellen, wenn die Anwendungen auf dem Gerät neu installiert werden.
- **Auf Werkseinstellungen zurücksetzen:** Zurücksetzen Ihrer Einstellungen auf die Standardwerte ab Werk und Löschen aller Daten.

## Konto hinzufügen

Fügen Sie Ihre E-Mail- oder SNS-Konten hinzu.

## Bewegung

Ändern Sie die Einstellungen für die Bewegungserkennung Ihres Geräts.

- **Zum Bewegen des Symbols schwenken:** Objekt auf eine andere Seite verschieben, wenn Sie das Objekt berühren und halten und anschließend das Gerät nach links oder rechts schwenken.
- **Schwenken, um Ihre Bilder durchzusehen:** Legen Sie die Einstellung fest, um ein vergrößertes Bild auf dem Bildschirm zu verschieben, wenn das Gerät in eine beliebige Richtung geschwenkt wird.
- **Empfindlichkeitseinstellungen:** Stellt die Empfindlichkeit für die jeweilige Bewegungserkennung ein.
- **Informationen zu Bewegungen:** Bietet Informationen zur Verwendung der jeweiligen Bewegungserkennung.
- **Aufnehmen durch Wischen mit der Hand:** Bildschirmaufnahme erstellen, indem Sie Ihre Hand auf dem Bildschirm nach links oder rechts ziehen.
- **Stummschalten/Anhalten durch Berühren mit Handfläche:** Schaltet Alarme, Musik und das UKW-Radio stumm, wenn Sie den Bildschirm mit Ihrer Handfläche berühren.
- **Informationen zu Handbewegungen:** Zeigt eine Übung zur Steuerung von Handbewegungen an.

## Zubehör

Sie können die Einstellungen für Zubehör ändern.

- **Audio-Output:** Tonausgabeformat für die Verbindung des Geräts mit HDMI-Geräten auswählen. Manche Geräte unterstützen möglicherweise nicht die Surround Sound-Einstellung.
- **Audio-Anwendungen:** Legt fest, dass die verfügbaren Anwendungen angezeigt werden, wenn Sie ein Headset mit dem Gerät verbinden.



Manche Geräte unterstützen möglicherweise nicht die Surround Sound-Einstellung.

## Datum und Uhrzeit

Öffnen und ändern Sie die Einstellungen für die Zeit- und Datumsanzeige.



Falls der Akku vollständig entladen oder aus dem Gerät entfernt bleibt, werden das Datum und die Uhrzeit zurückgesetzt.

- **Automatisch Datum und Uhrzeit:** Aktualisiert automatisch Datum und Uhrzeit, wenn Sie sich zwischen Zeitzonen bewegen.
- **Datum einstellen:** Zum manuellen Einstellen des aktuellen Datums.
- **Uhrzeit einstellen:** Zum manuellen Einstellen der Uhrzeit.
- **Automatische Zeitzone:** Zeitzoneninformationen beim Überqueren von Zeitzonen automatisch aus dem Netz abrufen.
- **Zeitzone auswählen:** Zum Einstellen der Heimatzeitzone.
- **24-Stundenformat verwenden:** Zeigt die Uhrzeit im 24-Stunden-Format an.
- **Datumsformat auswählen:** Zum Auswählen eines Datumsformats.

## Eingabehilfe

Eingabehilfedienste sind spezielle Funktionen für Menschen mit körperlichen Behinderungen. Öffnen und ändern Sie die folgenden Einstellungen, um die Bedienung des Geräts zu erleichtern.

- **Bildschirm automatisch drehen:** Legt fest, dass sich die Benutzeroberfläche automatisch dreht, wenn das Gerät gedreht wird.
- **Bildschirm-Timeout:** Zeitraum einstellen, nach dem die Displaybeleuchtung ausgeschaltet wird.
- **Passwörter sagen:** Einstellen, dass Passwörter, die Sie mit Talkback eingeben, ausgesprochen werden.
- **Eingabehilfe-Shortcut:** Dem **Eingabehilfe** einen Schnellzugriff zu den Eingabehilfeinstellungen hinzufügen, der angezeigt wird, wenn Sie die Ein-/Aus-Taste gedrückt halten.
- **TalkBack:** TalkBack für Sprachmeldungen aktivieren.
- **Schriftgröße:** Ändern der Schriftgröße.
- **Negative Farben:** Anzeigefarben umgekehrt anzeigen, um die Sichtbarkeit und Lesbarkeit zu verbessern.
- **Text-zu-Sprache-Ausgabe:**
  - **Bevorzugte TTS-Engine:** Auswählen einer Sprachsynthese-Engine. Tippen Sie  an, um die Einstellungen für Sprachsynthese-Module zu ändern.
  - **Sprechgeschwindigkeit:** Geschwindigkeit für die Text-zu-Sprache-Funktion festlegen.
  - **Ein Beispiel anhören:** Anhören eines Beispiels des gesprochenen Texts.
  - **Fahrzeugmodus:** Fahrzeugmodus aktivieren, damit Inhalte vom Gerät ausgesprochen werden, und Anwendungen festlegen, die im Fahrzeugmodus verwendet werden sollen.
- **Web-Eingabehilfe verbessern:** Festlegen, dass Anwendungen Web-Skripte installieren sollen, um ihren Webinhalt leichter zugänglich zu machen.
- **Mono-Audio:** Monowiedergabe beim Anhören von Audiodateien mit einem Ohrhörer aktivieren.
- **Alle Töne ausschalten:** Schaltet alle Gerätetöne stumm.
- **Verzögerung bei Tippen und Halten:** Legt die Erkennungszeit beim Tippen und Halten fest.



## Entwickler-Optionen

Ändern Sie die Einstellungen für die Anwendungsentwicklung.

- **Passwort für Desktop-Sicherung:** Zur Festlegung eines Kennworts zum Schutz Ihrer Sicherungsdaten.
- **Wach bleiben:** Einstellen, damit der Bildschirm während des Akkuladevorgangs an bleibt.
- **SD-Karte schützen:** Legt fest, dass für das Auslesen von Daten aus einer Speicherkarte eine Bestätigung angefordert wird.
- **USB-Debugging:** USB-Debugging-Modus aktivieren, um das Gerät über ein USB-Kabel mit einem Computer zu verbinden.
- **Pseudostandorte zulassen:** Zulassen, dass simulierte Standort- und Servicedaten zu Testzwecken an einen Standort-Manager-Dienst gesendet werden.
- **Zu debuggende App auswählen:** Anwendungen zum Debuggen auswählen und Fehler beim Anhalten des Debugging-Vorgangs verhindern.
- **Auf Debugger warten:** Verhindern, dass die ausgewählte Anwendung geladen wird, bevor der Debugger bereit ist.
- **Berührungen anzeigen:** Zeiger anzeigen, wenn Sie den Bildschirm berühren.
- **Zeigerposition anzeigen:** Koordinaten und Spuren des Zeigers anzeigen, wenn Sie den Bildschirm berühren.
- **Layoutgrenzen anzeigen:** Legt fest, dass Begrenzungen angezeigt werden.
- **Aktualisierungen der GPU-Anzeige anzeigen:** Bereiche des Bildschirms beleuchten, wenn sie mit der GPU aktualisiert werden.
- **Bildschirmaktualisierungen anzeigen:** Bereiche des Bildschirms beleuchten, wenn sie aktualisiert werden.
- **Windows-Animationsgröße:** Geschwindigkeit auswählen, mit der Pop-Up-Fenster geöffnet und geschlossen werden.
- **Übergangs-Animationsgröße:** Zur Auswahl der Geschwindigkeit beim Wechseln zwischen Bildschirmen.

- **Animator-Dauerskala:** Auswählen, wie lange Pop-Up-Fenster angezeigt werden.
- **Hardware-Überlagerungen deaktivieren:** Legt fest, dass Hardware-Overlays ausgeblendet werden.
- **GPU-Rendering erzwingen:** Verwendung von 2D-Hardwarebeschleunigung zur Verbesserung der grafischen Leistung einstellen.
- **Strict-Modus:** Bildschirm beleuchten, wenn Anwendungen lange Vorgänge ausführen.
- **CPU-Nutzung anzeigen:** Legt fest, dass alle aktiven Prozesse aufgelistet werden.
- **GPU-Rendering-Profil:** Legt fest, dass die GPU-Rendering-Dauer überprüft wird.
- **Spuren aktivieren:** Spuren der Anwendungs- und Systemleistung erfassen.
- **Keine Aktivitäts-Log:** Legt fest, ob eine ausgeführte Anwendung beendet wird, wenn eine neue Anwendung gestartet wird.
- **Hintergrundprozesse beschränken:** Legt die maximale Anzahl der Prozesse fest, die im Hintergrund ausgeführt werden können.
- **Alle ANRs anzeigen:** Benachrichtigung anzeigen, wenn eine im Hintergrund ausgeführte Anwendung nicht reagiert.

## Info zu Gerät

Sie können auf Geräteinformationen zugreifen und die Gerätesoftware aktualisieren.

# Problembesehung



## Die Augen der Person erscheinen rot

Rote Augen treten auf, wenn das Blitzlicht der Kamera durch die Augen der Person reflektiert wird. Wenn das Foto bereits aufgenommen wurde, tippen Sie im **Foto-Assistent Rote-Augen-Entfernung** an.



## Fotos haben Staubflecken

Wenn sich Staubpartikel in der Luft befinden, nehmen Sie sie bei Verwendung des Blitzes möglicherweise auf Fotos auf.

- Schalten Sie den Blitz aus, oder nehmen Sie keine Fotos an staubigen Orten auf.
- Legen Sie die ISO-Empfindlichkeitsoptionen fest. (S. 38)



## Fotos sind unscharf

Unschärfe kann auftreten, wenn Sie Fotos bei schlechten Lichtverhältnissen aufnehmen oder das Gerät nicht richtig halten.

- Drücken Sie die Auslösertaste halb herunter, um sicherzustellen, dass das Motiv fokussiert ist.
- Legen Sie die Bildstabilisatoroption fest.



## Die Fotos sind bei Nachtaufnahmen unscharf

Weil das Gerät versucht, mehr Licht einzulassen, wird die Verschlusszeit verlängert. Dadurch kann es schwierig sein, das Gerät lange genug ruhig zu halten, um ein scharfes Bild aufzunehmen, und es kann zu Verwacklungen kommen.

- Stellen Sie im Smart-Modus **Nachtmodus** ein.
- Schalten Sie den Blitz ein.
- Legen Sie die ISO-Empfindlichkeitsoptionen fest.
- Verwenden Sie ein Stativ, um zu verhindern, dass das Gerät wackelt.



## Motive sind aufgrund der Hintergrundbeleuchtung zu dunkel

Wenn sich die Lichtquelle hinter dem Motiv befindet oder wenn ein hoher Kontrast zwischen hellen und dunklen Bereichen besteht, kann das Motiv zu dunkel erscheinen.

- Vermeiden Sie Aufnahmen in Richtung der Sonne.
- Stellen Sie die Blitzoption auf **Einsetzen** ein.
- Passen Sie die Belichtung an.
- Stellen Sie die Messoption auf **Spot** ein, wenn ein Motiv sich im Zentrum des Rahmens befindet.

## Wenn sich das Gerät nicht einschalten lässt

- Stellen Sie sicher, dass der Akku eingelegt ist. (S. 9)
- Laden Sie den Akku.

## Wenn Sie keine Fotos oder Videos aufnehmen können

- Ihr Speicher ist möglicherweise voll. Löschen Sie nicht benötigte Dateien, oder legen Sie eine neue Speicherkarte ein.
- Formatieren Sie die Speicherkarte.
- Die Speicherkarte ist möglicherweise defekt.
- Vergewissern Sie sich, dass das Gerät eingeschaltet ist.
- Laden Sie den Akku.
- Stellen Sie sicher, dass der Akku eingelegt ist.

## Wenn der Blitz nicht funktioniert

- Drücken Sie die Blitzfreigabetaste, um den Blitz auszufahren.
- Die Blitzoption ist möglicherweise ausgeschaltet **Aus**. (S. 37)
- In einigen Modi ist der Blitz deaktiviert.

## Wenn der Blitz unerwartet ausgelöst wird

Der Blitz kann durch statische Elektrizität unerwartet ausgelöst werden.

## Wenn die Farben auf dem Foto nicht mit der tatsächlichen Szene übereinstimmen

Wählen Sie einen für die Lichtquelle geeigneten Weißabgleich aus. (S. 41)

## Wenn das Foto zu hell ist

- Schalten Sie den Blitz aus. (S. 37)
- Passen Sie die ISO-Empfindlichkeit an. (S. 38)
- Passen Sie den Belichtungswert an. (S. 40)

## Wenn das Foto zu dunkel ist

- Schalten Sie den Blitz ein. (S. 37)
- Passen Sie die ISO-Empfindlichkeit an. (S. 38)
- Passen Sie den Belichtungswert an. (S. 40)

## Wenn Sie das Gerät einschalten oder es verwenden, werden Sie aufgefordert, einen der folgenden Codes einzugeben:

- **Passwort:** Wenn die Gerätesperrfunktion aktiviert ist, müssen Sie das Passwort eingeben, das Sie für das Gerät eingestellt haben.
- **PIN:** Wenn Sie das Gerät zum ersten Mal verwenden oder die PIN-Anforderung aktiviert ist, müssen Sie die mit der SIM- oder USIM-Karte gelieferte PIN eingeben. Deaktivieren Sie diese Funktion über das Menü SIM-Karte sperren.
- **PUK:** Ihre SIM- oder USIM-Karte wird gesperrt, wenn Sie die PIN mehrmals falsch eintippen. Geben Sie die von Ihrem Dienstanbieter mitgelieferte PUK ein.
- **PIN2:** Wenn Sie auf ein Menü zugreifen, für das der PIN2-Code erforderlich ist, müssen Sie den zur SIM- oder USIM-Karte gehörenden PIN2-Code eingeben. Einzelheiten teilt Ihnen Ihr Netzbetreiber auf Anfrage mit.

## Auf Ihrem Gerät werden Netzwerk- oder Servicefehlermeldungen angezeigt

- Der Empfang wird möglicherweise unterbrochen, wenn an einem Standort das Signal schwach oder der Empfang schlecht ist. Wechseln Sie den Standort und versuchen Sie es erneut.
- Für den Zugriff auf einige Optionen benötigen Sie ein Abonnement. Weitere Informationen erhalten Sie von Ihrem Dienstanbieter.

## Der Objektivtubus wird nicht eingefahren, auch wenn das Gerät ausgeschaltet ist

Wenn Sie das Gerät ausschalten, während Sie den Objektivtubus halten, kann der Objektivtubus unter Umständen nicht in das Gehäuse eingefahren werden. Bringen Sie das Gerät zu Ihrem örtlichen Samsung-Kundendienstzentrum.

## Der Touchscreen reagiert langsam oder fehlerhaft

Reagiert der Touchscreen des Geräts nicht ordnungsgemäß, versuchen Sie Folgendes:

- Entfernen Sie vorhandene Schutzabdeckungen vom Touchscreen. Schutzabdeckungen verhindern, dass das Gerät eine Eingabe erkennt, und werden für Geräte mit einem Touchscreen nicht empfohlen.
- Stellen Sie sicher, dass Ihre Hände beim Tippen auf den Touchscreen sauber und trocken sind.
- Starten Sie das Gerät neu, um vorübergehende Softwarefehler zu beheben.
- Stellen Sie sicher, dass die Software auf dem Gerät auf die neueste Version aktualisiert wurde.
- Sollte der Touchscreen Kratzer oder Beschädigungen aufweisen, bringen Sie das Gerät in eine Samsung-Kundendienstzentrale.

## Das Gerät reagiert nicht oder zeigt einen schwerwiegenden Fehler an

Wenn das Gerät nicht mehr reagiert oder sich aufhängt, kann es erforderlich sein, Programme zu schließen oder das Gerät zurückzusetzen, damit es wieder funktioniert. Wenn Ihr Gerät nicht reagiert, halten Sie die Ein-/Aus-Taste 6-8 Sekunden lang gedrückt. Das Gerät startet automatisch neu.

Ist das Problem noch nicht behoben, müssen Sie das Gerät auf die Werkseinstellungen zurücksetzen. Tippen Sie auf dem Anwendungsbildschirm **Einstellungen** → **Sichern und zurücksetzen** → **Auf Werkseinstellungen zurücksetzen** → **Gerät zurücksetzen** → **Alles löschen** an.

## Das Gerät piept und das Akkusymbol blinkt

Der Akku ist schwach. Laden Sie den Akku auf oder ersetzen Sie ihn, um das Gerät weiter nutzen zu können.

## Der Akku lädt nicht ordnungsgemäß oder das Gerät schaltet sich aus

- Der Akku ist möglicherweise verschmutzt. Säubern Sie die goldfarbenen Kontakte mit einem sauberen und weichen Tuch. Versuchen Sie dann erneut, den Akku aufzuladen.
- Lässt der Akku sich nicht mehr vollständig aufladen, entsorgen Sie ihn ordnungsgemäß und ersetzen ihn durch einen Neuen (Sie finden Anweisungen für die ordnungsgemäße Entsorgung in den örtlichen Vorschriften).

## Das Gerät ist zu heiß

Das Gerät erwärmt sich möglicherweise stark, wenn Sie Anwendungen ausführen, die viel Strom benötigen, oder auf dem Gerät Anwendungen längere Zeit ausführen. Dies ist normal und hat keine Auswirkung auf die Lebensdauer oder Leistungsfähigkeit des Geräts.

## Beim Einschalten des Geräts werden Fehlermeldungen angezeigt

Die Kameraanwendung funktioniert nur, wenn das Gerät über ausreichend Speicher und Akkukapazität verfügt. Werden beim Starten der Kamera Fehlermeldungen angezeigt, versuchen Sie Folgendes:

- Laden Sie den Akku oder ersetzen Sie ihn durch einen vollständig geladenen Akku.
- Geben Sie Speicherplatz frei, indem Sie Dateien auf einen Computer übertragen oder vom Gerät löschen.
- Gerät neu starten. Funktioniert die Kameraanwendung anschließend immer noch nicht ordnungsgemäß, wenden Sie sich an ein Samsung-Servicezentrum.

## Beim Öffnen von Musikdateien werden Fehlermeldungen angezeigt

Einige Musikdateien können möglicherweise aus verschiedenen Gründen auf dem Gerät nicht wiedergegeben werden. Erscheinen beim Öffnen von Musikdateien auf dem Gerät Fehlermeldungen, versuchen Sie Folgendes:

- Geben Sie Speicherplatz frei, indem Sie Dateien auf einen Computer übertragen oder vom Gerät löschen.
- Stellen Sie sicher, dass die Musikdatei nicht DRM-geschützt (Digital Rights Management) ist. Ist die Datei DRM-geschützt, müssen Sie für die Wiedergabe der Datei über eine passende Lizenz oder einen Benutzerschlüssel verfügen.
- Stellen Sie sicher, dass das Gerät den Dateityp unterstützt.

## Anderes Bluetooth-Gerät wird nicht gefunden

- Stellen Sie sicher, dass die drahtlose Bluetooth-Funktion auf dem Gerät aktiviert ist.
- Die drahtlose Bluetooth-Funktion muss auf dem Gerät, zu dem Sie eine Verbindung herstellen möchten, ggf. aktiviert sein.
- Stellen Sie sicher, dass sich beide Geräte innerhalb der maximalen Bluetooth-Reichweite (10 m) befinden.

Lässt sich das Problem durch o. g. Schritte nicht beheben, wenden Sie sich an ein Samsung-Servicezentrum.



## **Beim Anschluss des Geräts an einen Computer wird keine Verbindung hergestellt**

- Das verwendete USB-Kabel muss mit dem Gerät kompatibel sein.
- Stellen Sie sicher, dass auf dem Computer die richtigen Treiber installiert sind und diese sich auf dem neuesten Stand befinden.
- Wenn Sie Windows XP nutzen, stellen Sie sicher, dass das Windows XP Service Pack 3 oder höher auf dem Computer installiert ist.
- Stellen Sie sicher, dass Samsung Kies 2.0 oder Windows Media Player 10 oder höher auf dem Computer installiert ist.

## **Zwischen dem Äußeren des Gehäuses und dem Gerät befindet sich eine kleine Lücke**

- Diese Lücke ist ein wichtiges Herstellungsmerkmal. Einige Teile bewegen sich möglicherweise ganz leicht oder vibrieren.
- Mit der Zeit kann die Reibung zwischen den Teilen dazu führen, dass diese Lücke etwas größer wird.

Einige Inhalte unterscheiden sich je nach Region oder Dienstanbieter möglicherweise von Ihrem Gerät.

