

**SAMSUNG**

BEDIENUNGSANLEITUNG  
**SGH-M100**  
**EasyGSM**

**SAMSUNG**

ELECTRONICS



Samsung-Homepages:  
<http://www.samsungmobile.com>  
<http://www.samsung.de>

Printed in Korea  
Code No.: GH68-01446A  
Deutsch. 10/2000. Rev.1.0

**GSM**<sup>®</sup>  
GLOBAL SYSTEMS FOR  
MOBILE COMMUNICATIONS

# Einführung

Mit der Windows-Anwendung EasyGSM können Sie:

- Daten von Ihrem Samsung-Mobiltelefon in Ihren Computer laden;
- Daten bearbeiten, löschen oder neu erstellen.

Wenn Sie EasyGSM starten, werden die Daten des angeschlossenen Mobiltelefons automatisch in den Computer geladen. Sie können diese Daten jederzeit erneut laden. Mit EasyGSM können Sie leicht Telefonbuch-, SMS- und Terminplandaten erstellen und bearbeiten und eigene Melodien für das Telefon komponieren. Bei jeder Änderung der Daten werden diese automatisch ins Mobiltelefon geladen.

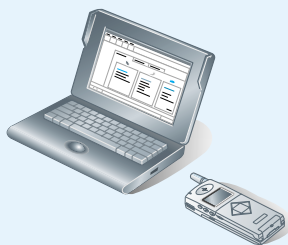

**Hinweis:** Die Informationen und Anweisungen in dieser Bedienungsanleitung setzen voraus, daß ein AT-kompatibles Telefon des Typs SGH-M100 über einen IrDA-konformen Infrarot-Port an den Computer angeschlossen ist.

\* Alle Produktnamen sind Warenzeichen oder eingetragene Warenzeichen ihrer jeweiligen Inhaber.

# Inhalt

<b>Installation</b> .....	4
Systemanforderungen .....	4
EasyGSM installieren .....	5
EasyGSM deinstallieren .....	6
<b>Erste Schritte</b> .....	7
Symbole der Symbolleiste .....	14
<b>Telefonbuch</b> .....	16
Telefonbucheinträge anzeigen und bearbeiten .....	16
Neuen Telefonbucheintrag erstellen .....	18
Telefonbucheinträge löschen .....	20
Telefonbucheinträge verschieben und kopieren .....	21
Telefonbuchmenü verwenden .....	22
Telefonbuch importieren und exportieren .....	23
<b>SMS (Short Message Service)</b> .....	24
SMS-Nachrichten anzeigen und bearbeiten .....	24
Neue SMS-Nachricht erstellen .....	26
SMS-Liste verwenden .....	27
SMS-Nachrichten löschen .....	28
SMS-Nachrichten verschieben und kopieren .....	28
SMS-Menü verwenden .....	29
<b>Terminplan</b> .....	30
Terminplan-Einträge anzeigen und bearbeiten .....	30
Neuen Terminplan-Eintrag erstellen .....	31
Terminplan-Einträge löschen .....	32
Terminplan-Einträge verschieben und kopieren .....	33
<b>Anruflisten</b> .....	34
<b>Melody Composer</b> .....	35
Erste Schritte .....	35
Registerkarten in Melody Composer verwenden .....	36
Neue Melodie erstellen .....	38
Melodie bearbeiten .....	39
Melodie in Ihr Telefon laden .....	40
<b>Neu laden</b> .....	41
<b>E-Mail</b> .....	42
E-Mail anhand des Telefonbuchs senden .....	42
E-Mail aus den SMS-Nachrichten senden .....	42
<b>Linker</b> .....	43
<b>Index</b> .....	44

# Installation

## Systemanforderungen

Um die EasyGSM-Software installieren zu können, muß Ihr System mindestens folgende Konfiguration aufweisen:

- IBM- oder IBM-kompatibler Computer mit einem Prozessor ab 486SX
- Windows 95/98/NT 4.0
- Mindestens 3 MB RAM
- Mindestens 6 MB freier Speicherplatz auf der Festplatte
- Mobiltelefon, das AT-Befehle unterstützt (zum Beispiel SGH-Serie mit Datenfunktionen)
- IrDA-konformer Infrarot-Anschluß

## EasyGSM installieren

1. Starten Sie Windows, sofern es nicht bereits läuft.
2. Legen Sie die mit dem Telefon gelieferte CD-ROM in Ihr CD-ROM-Laufwerk ein.

Wenn Windows die CD-ROM automatisch startet, gehen Sie zu Schritt 4.

3. Klicken Sie in Windows Explorer mit der rechten Maustaste auf die Samsung CD-ROM und wählen Sie im angezeigten Popup-Menü die Option **Autorun**.
4. Klicken Sie auf **[Language]**, und wählen Sie die Flagge, die der zu installierenden Sprachversion entspricht.
5. Wählen Sie **EasyGSM**, und klicken Sie auf **INSTALL**.



- Nach richtiger Installation der Software wird der Ordner **EasyGSM** im Ordner **Programme** eingefügt, und das Symbol von EasyGSM erscheint auf der Windows-Oberfläche.

## EasyGSM deinstallieren

- Starten Sie Windows, sofern es nicht bereits läuft.
- Wählen Sie in der Windows-Tastleiste nacheinander die Optionen **Starten - Programme - EasyGSM - Deinstallieren (Uninstall)**.

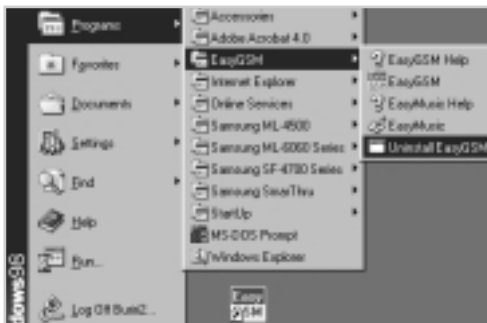

Die EasyGSM-Anwendung wird von Ihrer Festplatte entfernt.

## Erste Schritte

Ihr Telefon SGH-M100 kommuniziert mit dem PC über einen Infrarot- (IR-) Port. Bevor Sie eine IR-Verbindung nutzen können, müssen Sie den IrDA-konformen Infrarot-Anschluß Ihres PC aktivieren. Einzelheiten entnehmen Sie der Dokumentation Ihres Computers.

Um EasyGSM zu starten, gehen Sie wie folgt vor:

- Schalten Sie das Telefon SGH-M100 und den PC ein.
- Aktivieren Sie die Infrarot-Funktion des Telefons, indem Sie auf dem Telefon die Soft-Taste **Menü** und anschließend **4 GMI** und **1 00** drücken.



Ist der Port aktiviert, sehen Sie das Symbol  in der untersten Zeile des Telefondisplays.

3. Richten Sie die IrDA-konformen Infrarot-Ports von Mobiltelefon und PC aufeinander aus.

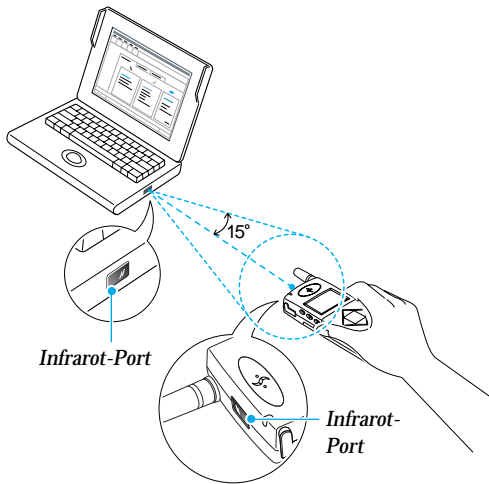

### Hinweise:

- Die Ports müssen so genau aufeinander ausgerichtet sein, daß die Abweichung in alle Richtungen (nach links, rechts, oben und unten) unter  $15^\circ$  liegt .
- Findet binnen 30 Sekunden nach Aktivierung des Telefon-Ports keine Kommunikation mit dem PC statt, wird die Funktion automatisch ausgeschaltet.
- Wenn Telefon und PC die Kommunikation aufnehmen, blinkt das Symbol  in der rechten unteren Ecke der Windows-Taskleiste.

4. Wählen Sie in der Windows-Taskleiste nacheinander die Optionen **Starten - Programme - EasyGSM - EasyGSM**.

Sie können auch im Windows-Bildschirm auf das EasyGSM-Symbol doppelklicken.

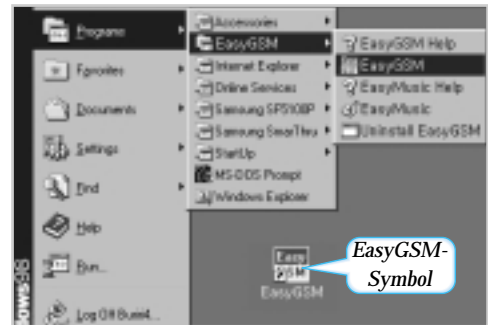

Das Startfenster von EasyGSM wird angezeigt.

5. Klicken Sie auf die Schaltfläche **Einstellen**. Das Dialogfeld **Einstellen** wird angezeigt.



6. Stellen Sie die einzelnen Parameter des Dialogfelds **Einstellen** ein.

*Wählen Sie den seriellen Port für die IR-Verbindung und die Datenübertragungsgeschwindigkeit aus.*

*Wählen Sie die Sprache und das Modell Ihres Telefons aus.*

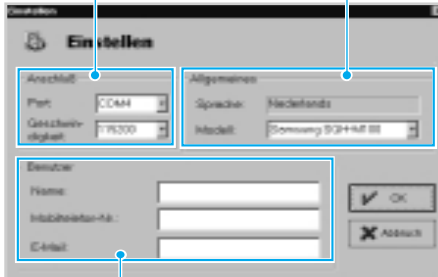

*Geben Sie Ihren Namen, Ihre Rufnummer und Ihre E-Mail-Adresse ein.*

7. Wenn Sie mit den Einstellungen zufrieden sind, klicken Sie auf **OK**, um zum Startfenster zurückzukehren.

8. Klicken Sie im Startfenster auf **OK**.

EasyGSM lädt die Daten aus Ihrem Telefon über den Infrarot-Port automatisch in den PC. Das EasyGSM-Hauptfenster wird angezeigt.



Weitere Erläuterungen zum EasyGSM-Hauptfenster finden Sie auf der nächsten Seite.

**Hinweis:** Wenn Sie EasyGSM ausführen möchten, ohne daß ein Mobiltelefon angeschlossen ist, klicken Sie auf das Optionsfeld **Offline** im Dialogfeld **Einstellen**, bevor Sie auf **OK** klicken.



Das EasyGSM-Hauptfenster wird nachstehend abgebildet.

### Pull-down-Menüleiste

Für den Zugriff auf die EasyGSM-Funktionen. Wählen Sie **Hilfe - Hilfethemen**, um die Online-Hilfe aufzurufen.

### Symbolleiste

Für raschen Zugriff auf die am häufigsten verwendeten Funktionen. Sie können die Symbolleiste ein- oder ausblenden, indem Sie **Ansicht - Symbolleiste** wählen.

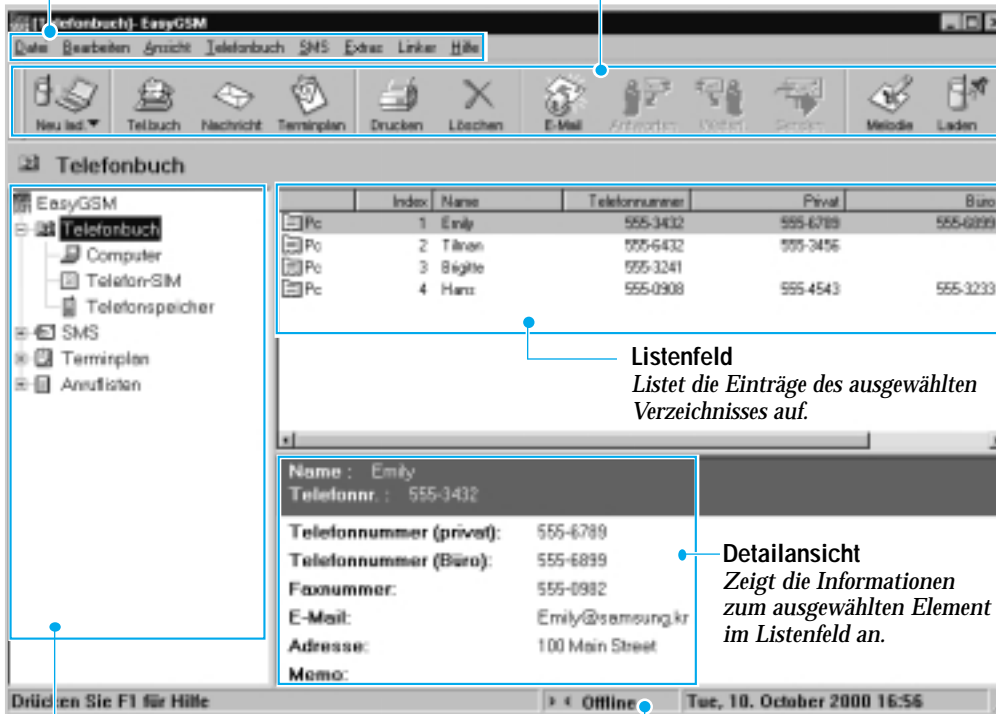

### Baumstruktur

Zeigt die Dateihierarchie an und dient der Auswahl des anzuzeigenden Verzeichnisses. Um Unterpunkte in der Hierarchie ein- oder auszublenden, klicken Sie auf das Symbol + bzw. - links neben den Namen, oder doppelklicken Sie auf den Namen.

### Statusleiste

Zeigt den aktuellen Status an. Sie können die Statusleiste ein- oder ausblenden, indem Sie **Ansicht - Statusleiste** wählen.

## Symbole der Symbolleiste

---



Lädt Daten aus dem Telefon in Ihren Computer.



Fügt Ihrem Telefonbuch einen neuen Eintrag hinzu.



Erstellt und sendet eine neue SMS-Nachricht.



Fügt Ihrem Terminplan einen neuen Eintrag hinzu.



Druckt Telefonbucheinträge, SMS-Nachrichten, Einträge in den Terminplan oder die Anrufliste nach Bedarf.



Löscht das ausgewählte Element.



Führt Ihren E-Mail-Editor aus, damit Sie eine E-Mail schreiben und senden können.



Beantwortet die ausgewählte SMS-Nachricht.



Leitet die ausgewählte SMS-Nachricht an eine andere Person weiter.



Sendet die ausgewählte SMS-Nachricht nochmals an dieselbe Person.



Führt das Programm **Melody Composer** aus, mit dem Sie eine eigene Melodie komponieren oder eine vorhandene bearbeiten können.



Lädt die im Melody Composer erstellte oder bearbeitete Melodiedatei ins Telefon.



# Telefonbuch

Nach dem Starten von EasyGSM können Sie die aus dem Telefon geladenen Telefonbuchdaten anzeigen. Sie können vorhandene Telefonbucheinträge bearbeiten oder löschen oder neue Einträge auf Ihrem Computer erstellen.

## Telefonbucheinträge anzeigen und bearbeiten

1. Stellen Sie sicher, daß die Telefonbuchdaten angezeigt werden. Andernfalls klicken Sie in der Baumstruktur auf **Telefonbuch**. Alle vorhandenen Einträge werden im Listenfeld angezeigt.

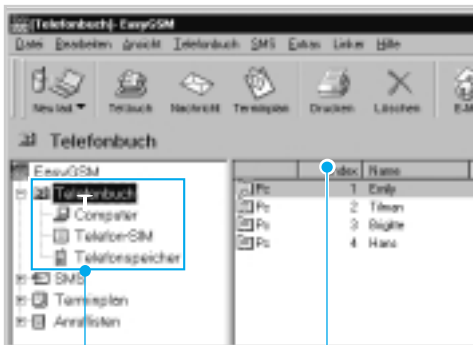

*Um die Einträge eines Telefonbuchs im Listenfeld anzuzeigen, klicken Sie auf das gewünschte Verzeichnis.*

*Um die Einträge im Listenfeld in alphabetischer oder numerischer Reihenfolge zu sortieren, klicken Sie auf den entsprechenden Spaltentitel.*

2. Klicken Sie auf den anzuzeigenden oder zu bearbeitenden Eintrag. Die Daten zum Eintrag werden im Detailansicht-Feld angezeigt.

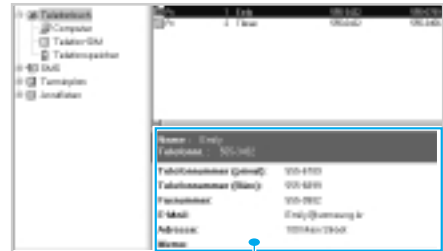

*Detailansicht*

3. Wenn Sie den Eintrag bearbeiten möchten, wählen Sie nacheinander die Menüoptionen **Bearbeiten - Anzeigen/Ändern**, oder doppelklicken auf den Eintrag. Das Dialogfeld **Telefonbuch** wird mit den aktuellen Einstellungen des ausgewählten Eintrags angezeigt.



4. Ändern Sie die Daten nach Bedarf.
5. Wenn Sie mit Ihrer Eingabe zufrieden sind, klicken Sie auf **OK**.

## Neuen Telefonbucheintrag erstellen

1. Stellen Sie sicher, daß die Telefonbuchdaten angezeigt werden. Andernfalls klicken Sie in der Baumstruktur auf **Telefonbuch**.
2. Klicken Sie in der Symbolleiste auf das Symbol , oder wählen Sie nacheinander die Menüoptionen **Bearbeiten - Neu - Telefonbuch**.

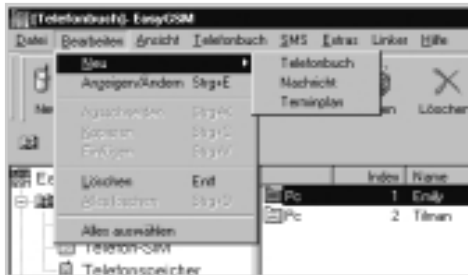

Das Dialogfeld **Telefonbuch** wird mit dem ersten freien Speicherplatz (**Nr.**) im zuletzt verwendeten Speicherort (SIM-Karte, Telefonspeicher oder PC) angezeigt. Sie können den Speicherplatz nach Bedarf ändern.

3. Geben Sie die Daten für den Telefonbucheintrag in die einzelnen Felder ein.

Bei SIM-Karte oder Telefonspeicher können Sie den Speicherplatz, den Namen und die Telefonnummer eingeben. Bei Einträgen ins Telefonbuch des PCs können Sie zusätzliche Daten eingeben, die für SIM- und Telefonspeicher nicht verfügbar sind (zum Beispiel eine E-Mail-Adresse).

4. Wenn Sie mit Ihrer Eingabe zufrieden sind, klicken Sie auf **OK**.

Klicken Sie hier, um eine Nachricht an die entsprechende Person zu senden. Um eine Nachricht zu erstellen und zu senden, lesen Sie Seite 26.

### Hinweise:

- Ist der ausgewählte Speicher voll, wird eine Fehlermeldung angezeigt.
- Wenn Sie versuchen, einen neuen Eintrag in einem bereits belegten Speicherplatz zu speichern, erscheint eine Warnung, und Sie werden aufgefordert, einen anderen Speicherplatz zu wählen.

## Telefonbucheinträge löschen

1. Stellen Sie sicher, daß die Telefonbuchdaten angezeigt werden. Andernfalls klicken Sie in der Baumstruktur auf **Telefonbuch**.
2. Klicken Sie auf den/die zu löschenden Eintrag/Einträge.
3. Wenn die gewünschten Einträge markiert sind, wählen Sie nacheinander die Optionen **Bearbeiten - Löschen** oder klicken auf .

Wenn Sie alle Daten im ausgewählten Telefonbuch löschen möchten, wählen Sie **Bearbeiten - Alles löschen**.

Sie werden aufgefordert, den Löschbefehl zu bestätigen.

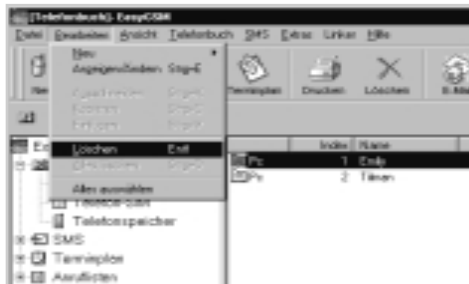

4. Klicken Sie auf **Ja**, um den Löschbefehl zu bestätigen.  
Die Telefonbuchdaten werden gelöscht.

## Telefonbucheinträge verschieben und kopieren

Sie können Telefonbucheinträge aus einem Speicherort (SIM-Karte, Telefonspeicher oder PC) in einen anderen verschieben oder kopieren.

1. Wählen Sie die Telefonbucheinträge aus, die verschoben oder kopiert werden sollen. Die ausgewählten Einträge werden markiert.
2. Wählen Sie **Bearbeiten - Ausschneiden**, um einen Eintrag zu verschieben, bzw. **Bearbeiten - Kopieren**, um einen Eintrag zu kopieren.
3. Wählen Sie in der Baumstruktur den Ort, an den Sie die Einträge verschieben oder kopieren möchten.
4. Wählen Sie **Bearbeiten - Einfügen**.  
Die Einträge werden an den gewählten Speicherort im Listenfeld verschoben oder kopiert.

**Hinweis:** Sie können auch die *Drag&Drop-Funktion* verwenden, um einen Eintrag an einen anderen Speicherort zu verschieben oder zu kopieren.

### Schnelle Alternative zur Auswahl mehrerer Einträge in einem Verzeichnis

- Um mehrere aufeinanderfolgende Einträge (die einen einzigen Block bilden) auszuwählen, klicken Sie auf den ersten Eintrag, drücken die Umschalt-Taste und klicken auf den letzten Eintrag. Alle Einträge vom ersten bis zum letzten sind markiert.

Index	Name	Telefonnummer	Postk.
1	Emy	555-3422	555-3422
2	Tina	555-4422	555-3422
3	Angela	555-3311	555-3422
4	Hana	555-0900	555-4543

- Um mehrere nicht aufeinanderfolgende Einträge (mehrere Blöcke) auszuwählen, drücken Sie die Strg-Taste und klicken auf die einzelnen Elemente.

Index	Name	Telefonnummer	Postk.
1	Emy	555-3422	555-3422
2	Tina	555-4422	555-3422
3	Angela	555-3311	555-3422
4	Hana	555-0900	555-4543

## Telefonbuchmenü verwenden

Sobald Sie den gewünschten Eintrag im Telefonbuch ausgewählt haben, können Sie folgende Optionen des Telefonbuchmenüs verwenden.

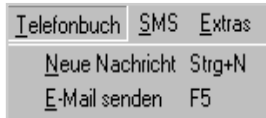

**Neue Nachricht:** Damit können Sie eine neue Nachricht an die im ausgewählten Telefonbucheintrag angezeigte Nummer senden. Einzelheiten zum Erstellen und Senden von SMS-Nachrichten finden Sie auf Seite 26.



**E-Mail senden:** Verbindet Sie mit Ihrem E-Mail-Editor. Damit können Sie eine E-Mail an die E-Mail-Adresse senden, die im ausgewählten Telefonbucheintrag angezeigt wird. Einzelheiten zum Senden einer E-Mail finden Sie auf Seite 42.

## Telefonbuch importieren und exportieren

Mit der Import/Export-Funktion können Sie Adreßbuchdaten aus Ihrem Windows-Adreßbuch in EasyGSM und umgekehrt importieren.

1. Wählen Sie nacheinander **Extras - Telefonbuch importieren/exportieren**.



2. Wählen Sie die zu kopierenden Einträge aus, und klicken Sie auf  oder , um sie zu übertragen. Die Daten werden in die entsprechende Richtung kopiert.

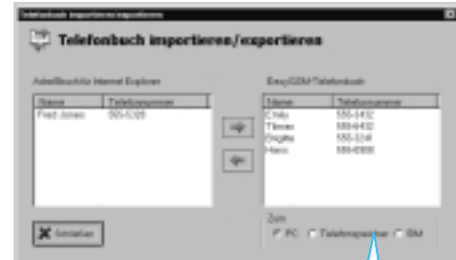

Wählen Sie den Speicherort.

3. Wenn Sie fertig sind, klicken Sie auf **Schließen**.

# SMS (Short Message Service)

Mit EasyGSM können Sie:

- alle auf der SIM-Karte des Telefons gespeicherten SMS-Daten anzeigen;
- die Daten bearbeiten oder löschen;
- neue Nachrichten erstellen und senden;
- eine empfangene Nachricht beantworten.

## SMS-Nachrichten anzeigen und bearbeiten

1. Klicken Sie in der EasyGSM-Baumstruktur auf **SMS**.  
Alle SMS-Nachrichten werden angezeigt.



Um SMS-Daten anzuzeigen,  
klicken Sie auf **SMS**.

2. Klicken Sie auf die anzuzeigende Nachricht.  
Die ausgewählte Nachricht ist markiert, und der vollständige Inhalt der Nachricht wird in der Detailsicht angezeigt.

**Empfangen:** Die Nachricht wurde empfangen, aber noch nicht gelesen.  
**Gelesen:** Die Nachricht wurde empfangen und gelesen.  
**Gespeichert:** Die Nachricht wurde gespeichert, aber noch nicht gesendet.  
**Gesendet:** Die Nachricht wurde gespeichert und gesendet.

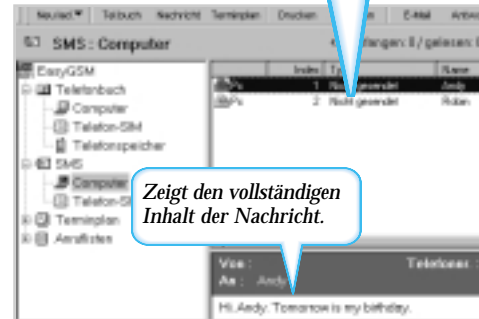

3. Wenn Sie die Nachricht bearbeiten möchten, wählen Sie **Bearbeiten - Anzeigen/Ändern** aus oder doppelklicken auf die gewünschte Nachricht. Das Dialogfeld **Neue Nachricht** wird mit den vorhandenen Daten angezeigt.



4. Ändern Sie die Daten nach Bedarf.
5. Wenn Sie fertig sind, klicken Sie auf **Senden**.

## Neue SMS-Nachricht erstellen

1. Klicken Sie in der EasyGSM-Baumstruktur auf **SMS**.
2. Wählen Sie **SMS - Neue Nachricht**, oder klicken Sie in der Symbolleiste auf das Symbol , oder wählen Sie **Bearbeiten - Neu - Nachricht**. Das Dialogfeld **Neue Nachricht** wird angezeigt.
3. Passen Sie die Einstellungen nach Bedarf an.

*Klicken Sie hier, um im Telefonbuch nach der Rufnummer zu suchen.*

*Wählen Sie den Speicher, in dem die Nachricht gespeichert werden soll.*

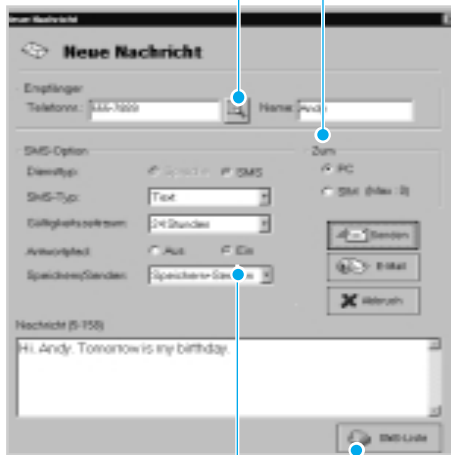

*Klicken Sie hier, und wählen Sie die gewünschte Option (Speichern, Senden oder Speichern+Senden) in der Pulldown-Liste.*

*Klicken Sie hier, wenn Sie einen Text aus der SMS-Liste verwenden möchten. Weitere Informationen finden Sie auf Seite 27.*

4. Um die Nachricht zu senden, klicken Sie auf **Senden**.

## SMS-Liste verwenden

Um häufig verwendete Standardtexte nicht immer wieder neu eingeben zu müssen, speichern Sie sie in der SMS-Liste ab. In der SMS-Liste gespeicherte Texte können Sie wie folgt wieder aufrufen:

1. Um eine Nachricht aus der SMS-Liste zu verwenden, klicken Sie auf **SMS-Liste** im Dialogfeld **Neue Nachricht**. Das Dialogfeld **SMS-Liste** wird angezeigt.



2. Um ...

einen neuen Text für die SMS-Liste zu erstellen,  
 einen Nachrichtentext aus der SMS-Liste anzuzeigen,  
 einen vorhandenen Text zu bearbeiten,  
 einen vorhandenen Text zu löschen,  
 einen vorhandenen Text zu verwenden,

**klicken Sie auf...**  
**Neu.**

die Nachricht.

- die Nachricht.
- **Ändern.**
- die Nachricht.
- **Löschen.**
- die Nachricht.
- **OK.**

## SMS-Nachrichten löschen

1. Stellen Sie sicher, daß die SMS-Nachrichtendaten angezeigt werden. Andernfalls klicken Sie in der Baumstruktur auf **SMS**.
2. Klicken Sie auf das/die zu löschende/n Element/e.
3. Wenn die gewünschten Elemente markiert sind, wählen Sie **Bearbeiten - Löschen** oder klicken auf .  
Wenn Sie alle SMS-Nachrichtendaten im ausgewählten Verzeichnis löschen möchten, wählen Sie **Bearbeiten - Alles löschen**.  
Sie werden aufgefordert, das Löschen zu bestätigen.
4. Klicken Sie zur Bestätigung auf **Ja**.  
Die SMS-Nachrichtendaten werden gelöscht.

## SMS-Nachrichten verschieben und kopieren

Sie können SMS-Nachrichten aus einem Speicher (SIM-Karte, Telefonspeicher oder PC) in einen anderen verschieben oder kopieren.

1. Wählen Sie die SMS-Nachrichten aus, die verschoben oder kopiert werden sollen. Die ausgewählten Nachrichten werden markiert.
2. Wählen Sie **Bearbeiten - Ausschneiden**, um eine Nachricht zu verschieben, bzw. **Bearbeiten - Kopieren**, um eine Nachricht zu kopieren.
3. Wählen Sie in der Baumstruktur den Ort, an den Sie die Nachrichten verschieben oder kopieren möchten.
4. Wählen Sie **Bearbeiten - Einfügen**.  
Die Nachrichten werden an den gewählten Speicherort im Listenfeld verschoben oder kopiert.

### Hinweise:

- Um eine Nachricht an einen neuen Speicherort zu verschieben oder zu kopieren, können Sie auch die **Drag&Drop-Funktion** verwenden.
- Mehrere Nachrichten wählen Sie wie auf Seite 21 beschrieben aus.

## SMS-Menü verwenden

Sobald Sie die gewünschte Nachricht im Listenfeld ausgewählt haben, können Sie folgende Optionen des SMS-Menüs verwenden.

SMS	Entst.	Linker	Rechte
Neue Nachricht			
Antworten			Strg+R
Weiterleiten			Strg+F
Senden			Strg+S
SMS-Liste			F7
Rufnummer der SMS-Zentrale...			

**Neue Nachricht:** Damit können Sie eine neue SMS-Nachricht erstellen.

**Antworten:** Damit können Sie der Person antworten, von der Sie die Nachricht erhalten haben.

**Weiterleiten:** Ermöglicht Ihnen, die Nachricht an Empfänger Ihrer Wahl weiterzuleiten.

**Senden:** Ermöglicht Ihnen, die ausgewählte Nachricht erneut an denselben Empfänger zu senden.

**SMS-Liste:** Zur Verwendung eines Textes, der bereits in der SMS-Liste von EasyGSM gespeichert ist. Einzelheiten zur Verwendung der SMS-Liste finden Sie auf Seite 27.

**Rufnummer der SMS-Zentrale:** Zur Angabe der Rufnummer Ihrer SMS-Zentrale. Ihr Netzbetreiber teilt Ihnen diese Nummer mit.

# Terminplan

Die Terminplanfunktion bietet folgende Möglichkeiten:

- Verfolgen Ihrer Termine und Besprechungen;
- Einstellen eines Alarms, um Sie an einen Terminplan-Eintrag zu erinnern.

## Terminplan-Einträge anzeigen und bearbeiten

1. Klicken Sie in der EasyGSM-Baumstruktur auf **Terminplan**.

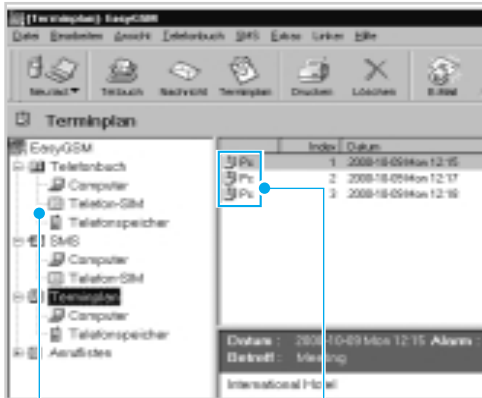

Um die Terminplan-Einträge anzuzeigen, klicken Sie auf **Terminplan**.

**Gültigkeit des Eintrags:**  
**Grau:** Datum des Eintrags liegt in der Vergangenheit.  
**Gelb:** Eintrag für den heutigen Tag.  
**Blau:** Datum des Eintrags liegt in der Zukunft.

2. Klicken Sie auf den anzuzeigenden Eintrag. Der ausgewählte Terminplan-Eintrag wird markiert, und der vollständige Inhalt des Eintrags wird in der Detailansicht angezeigt.

3. Wenn Sie den Inhalt eines Eintrags bearbeiten möchten, wählen Sie **Bearbeiten - Anzeigen/Ändern** aus oder doppelklicken auf den gewünschten Eintrag. Das Dialogfeld **Terminplan** wird mit den vorhandenen Einzelheiten angezeigt.

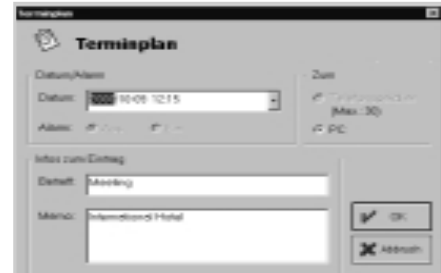

4. Ändern Sie die Daten nach Wunsch.
5. Wenn Sie fertig sind, klicken Sie auf **OK**.

## Neuen Telefonbucheintrag erstellen

1. Klicken Sie in der EasyGSM-Baumstruktur auf **Terminplan**.



Um Terminplan-Einträge anzuzeigen, klicken Sie auf **Terminplan**.



- Um einen neuen Eintrag zu erstellen, klicken Sie auf  oder wählen **Bearbeiten - Neu - Terminplan**.

Das Dialogfeld **Terminplan** wird angezeigt.

- Geben Sie die Daten in die einzelnen Felder ein.

*Wählen Sie den Speicher, in dem der Eintrag gespeichert werden soll.*

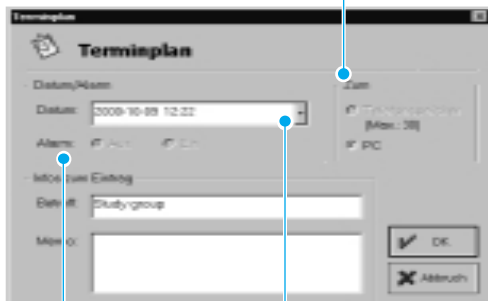

*Wenn Sie den Alarm auf **Ein** setzen, klingelt Ihr Telefon zum eingestellten Zeitpunkt.*

*Klicken Sie hier, und wählen Sie anschließend das Datum aus dem Popup-Kalender, oder wählen Sie ein Datums- und Zeitelement, und ändern Sie es von Hand.*

- Wenn der Eintrag vollständig ist, klicken Sie auf **OK**.

## Terminplan-Einträge löschen

- Stellen Sie sicher, daß im Listenfeld die Terminplan-Einträge angezeigt werden. Andernfalls klicken Sie in der Baumstruktur auf **Terminplan**.
- Klicken Sie auf den/die zu löschenden Eintrag/ Einträge.
- Wenn die gewünschten Einträge markiert sind, wählen Sie **Bearbeiten - Löschen** oder klicken auf .

Wenn Sie alle Einträge im Terminplan des ausgewählten Speichers löschen möchten, wählen Sie **Bearbeiten - Alles löschen**.

Sie werden aufgefordert, das Löschen zu bestätigen.

- Klicken Sie auf **Ja**, um das Löschen zu bestätigen. Die Terminplan-Einträge werden gelöscht.

## Terminplan-Einträge verschieben und kopieren

Sie können Terminplan-Einträge aus einem Speicher (Telefonspeicher oder PC) in einen anderen verschieben oder kopieren.

- Wählen Sie die Terminplan-Einträge aus, die verschoben oder kopiert werden sollen. Die ausgewählten Einträge werden markiert.
- Wählen Sie **Bearbeiten - Ausschneiden**, um einen Eintrag zu verschieben, bzw. **Bearbeiten - Kopieren**, um einen Eintrag zu kopieren.
- Wählen Sie in der Baumstruktur das Verzeichnis, in das Sie die Einträge verschieben oder kopieren möchten.
- Wählen Sie **Bearbeiten - Einfügen**. Die Einträge werden an den gewählten Speicherort im Listenfeld verschoben oder kopiert.

### Hinweise:

- Sie können **Terminplan-Einträge** auch mit Hilfe der **Drag&Drop-Funktion verschieben bzw. kopieren**.
- **Mehrere Einträge wählen Sie wie auf Seite 21 beschrieben aus.**

# Anruflisten

Mit der Anruflistenfunktion können Sie kürzlich getätigte, empfangene oder verpaßte Anrufe überprüfen.

1. Um die Anrufliste anzuzeigen, klicken Sie in der Baumstruktur auf **Anruflisten**.



2. Um eine Liste mit Anrufen eines bestimmten Typs anzuzeigen, klicken Sie auf das entsprechende Verzeichnis im Listenfeld.

- Verpaßte Anrufe:** Anrufe, die Sie nicht entgegengenommen haben.
- Empfangene Anrufe:** Anrufe, die Sie angenommen haben.
- Getätigte Anrufe:** Anrufe, die Sie gewählt haben.

3. Wenn Sie einen Eintrag in der Anrufliste löschen möchten, klicken Sie darauf und wählen **Bearbeiten - Löschen** oder klicken auf .

**Hinweis:** Mehrere Einträge der Anrufliste wählen Sie wie auf Seite 21 beschrieben aus.

# Melody Composer

Mit Melody Composer können Sie eine eigene Melodie komponieren und als Musikdatei auf dem PC speichern. Sie können die Musikdatei dann in Ihr Telefon laden und als Rufzeichen verwenden.

## Erste Schritte

Klicken Sie in der EasyGSM-Symbolleiste auf  oder wählen Sie **Extras - Melodie komponieren**. Das Fenster **Melody Composer für EasyGSM** wird angezeigt.

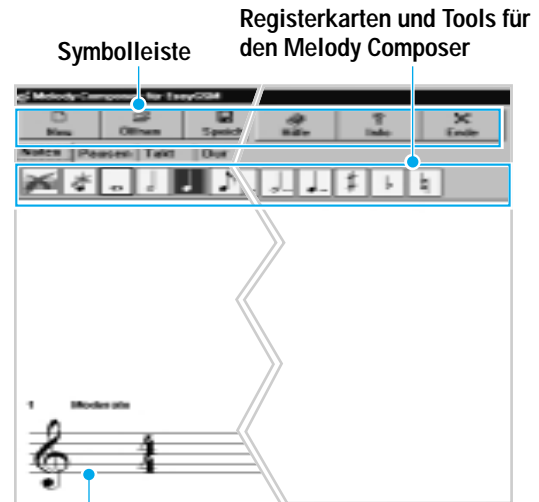

**Notenblatt**  
Wenn Sie Noten hinzufügen, wird die Anzeige automatisch angepaßt.

## Registerkarten in Melody Composer verwenden

**Registerkarte Noten** - Damit können Sie Noten einfügen oder löschen.



Wählen Sie die einzufügende Note aus, und klicken Sie auf die gewünschte Position in der Melodie, um sie einzufügen.

Wählen Sie dieses Tool, und klicken Sie auf die zu löschende Note, oder klicken Sie mit der rechten Maustaste auf die Note.

Wählen Sie dieses Tool, und klicken Sie auf den Takt, um alle im Takt vorhandenen Noten zu löschen.

**Registerkarte Pausen** - Damit können Sie Pausen einfügen.



Wählen Sie die Pause aus, und klicken Sie auf die gewünschte Position in der Melodie, um sie einzufügen.

**Registerkarte Takt** - Damit können Sie die Taktart ändern.



Wählen Sie die gewünschte Taktart aus. Wird die Taktart geändert, werden die Noten in den Takten entsprechend neu angeordnet. Der Standardwert ist 4/4.

**Registerkarten Dur/Moll** - Damit können Sie die Tonart ändern.



Wählen Sie die gewünschte Tonart aus. Die Standardeinstellung ist C-Dur.

**Registerkarte Schlüssel** - Damit können Sie den Notenschlüssel ändern.



Wählen Sie den gewünschten Notenschlüssel aus. Die Standardeinstellung ist der Violinschlüssel.

**Registerkarte Tempo** - Damit können Sie das Tempo ändern.





Wählen Sie das gewünschte Tempo aus. Die Standardeinstellung ist Moderato.

## Neue Melodie erstellen

1. Um den Titel der Melodie zu ändern, klicken Sie auf den derzeitigen Titel und geben einen neuen Titel (mit bis zu 60 Zeichen) ein.
2. Komponieren Sie Ihre Melodie mit Melody Composer. Einzelheiten siehe Seite 36.



3. Um ... **Klicken Sie auf ...**
  - die Melodie zu hören, .
  - die Wiedergabe der Melodie zu stoppen, .
  - die Melodie zu speichern, .



Gehen Sie zu Schritt 4.
4. Wählen Sie das Verzeichnis aus, in dem die Musikdatei gespeichert werden soll, und geben Sie den Dateinamen ein. Klicken Sie auf **Speichern**. Die Musikdatei wird im Format **.gsm** gespeichert.

5. Wenn Sie mit der Melodie zufrieden sind, klicken Sie auf , um Melody Composer zu verlassen und ins EasyGSM-Hauptfenster zurückzukehren.

## Melodie bearbeiten

1. Um eine vorhandene Musikdatei zu öffnen, klicken Sie in der Symbolleiste auf . Das Dialogfeld **Öffnen** wird angezeigt.
2. Wählen Sie die zu bearbeitende Datei aus, und klicken Sie auf **Öffnen**. Das Fenster **Melody Composer für EasyGSM** wird mit der ausgewählten Melodie auf dem Notenblatt angezeigt.



3. Bearbeiten Sie die Melodie mit denselben Mitteln wie beim Erstellen einer neuen Melodie.
4. Um die bearbeitete Melodie zu speichern, klicken Sie auf .
5. Klicken Sie auf , um Melody Composer zu beenden und ins Hauptfenster von EasyGSM zurückzukehren.

## Melodie in Ihr Telefon laden

1. Klicken Sie in der EasyGSM-Symboleiste auf . Das Dialogfeld **Melodie für Telefon** wird angezeigt.



2. Klicken Sie auf **Auswahl**, und wählen Sie die zu ladende Musikdatei aus.
3. Ändern Sie gegebenenfalls den Titel der Melodie.
4. Wählen Sie den Speicherplatz (**Index**), unter dem die Melodie im Telefon gespeichert werden soll.
5. Um die Datei ins Telefon zu laden, klicken Sie auf **Laden**.

Die Datei wird ins Telefon geladen.

Wenn der gewählte Speicherplatz bereits eine Melodie enthält, fragt EasyGSM, ob Sie sie überschreiben möchten. Klicken Sie auf **Ja**, um die Datei zu überschreiben, oder auf **Nein**, um einen anderen Speicherplatz zu wählen.

6. Wenn Sie fertig sind, klicken Sie auf **Schließen**.

## Neu laden

Wenn Sie EasyGSM starten, werden die Daten des Telefonbuchs, der SMS-Nachrichten, des Terminplans und der Anruflisten, die im Telefon gespeichert sind, automatisch in den PC geladen. Wenn Sie diese Daten im Telefon ändern, müssen Sie sie neu in den PC laden.

1. Klicken Sie in der Symboleiste auf .
2. Wählen Sie in der Pull-down-Liste das Element aus, das neu geladen werden soll. Wenn Sie alle Daten neu laden möchten, wählen Sie **Alles**.

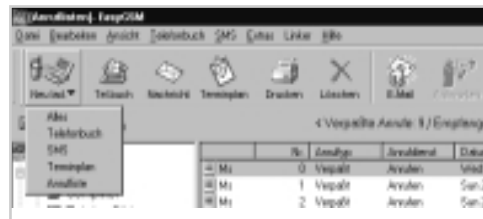

Sie können auch die Optionen **Datei - Alles neu laden** oder **Datei - Neu laden** gefolgt von dem neu zu ladenden Element wählen.

Ihr PC lädt die Daten neu.



Wenn der Ladevorgang beendet ist, sehen Sie die neuen Daten in allen Teilen der EasyGSM-Baumstruktur.

# E-Mail

Wenn Sie die E-Mail-Funktion aufrufen, werden Sie mit Ihrem E-Mail-Editor verbunden und können eine E-Mail senden.

## E-Mail anhand des Telefonbuchs senden

1. Wählen Sie den gewünschten Eintrag im Telefonbuch aus, und klicken Sie auf . Der E-Mail-Editor wird ausgeführt. Im Nachrichtenkopf wird die E-Mail-Adresse des ausgewählten Telefonbucheintrags angezeigt.
2. Geben Sie die Nachricht ins Nachrichtefeld ein, und klicken Sie auf **Senden**.

## E-Mail aus den SMS-Nachrichten senden

1. Klicken Sie in der Baumstruktur auf SMS, und wählen Sie die gewünschte Nachricht im Listenfeld aus. Klicken Sie auf . Der E-Mail-Editor wird ausgeführt. Die ausgewählte Nachricht wird im Nachrichtefeld der E-Mail angezeigt.
2. Geben Sie eine E-Mail-Adresse ins Adressenfeld ein, und klicken Sie auf **Senden**.

# Linker

Mit der Linker-Funktion können Sie Programme auswählen und mit EasyGSM verknüpfen. Solche verknüpften Programme können Sie direkt ausführen, ohne EasyGSM zu verlassen. Sie können maximal fünf Programme auswählen.

1. Wählen Sie **Linker - Linker**. Das Dialogfeld **Linker** wird angezeigt.
2. Um eine Verknüpfung zu einem Programm hinzuzufügen, klicken Sie auf **Hinzufügen**.

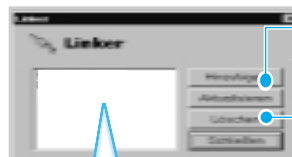

*Damit wird die ausgewählte Verknüpfung aktualisiert und das derzeitige Programm durch ein anderes ersetzt.*

*Löscht das ausgewählte Link.*

Das Dialogfeld **Öffnen** wird angezeigt.

3. Wählen Sie das zu verknüpfende Programm aus, und klicken Sie auf **Öffnen**. Das ausgewählte Programm wird nun mit EasyGSM verknüpft.
4. Klicken Sie auf **Schließen**.
5. Wenn Sie ein Link hinzufügen, sehen Sie das verknüpfte Programm im Linker-Menü. Um ein verknüpftes Programm auszuführen, wählen Sie es im Menü **Linker** aus.



# Index

## A

- Adreßbuch
  - importieren/exportieren • 23
- Aktivieren
  - Infrarot-Port • 7
- Anruflisten • 34
- Anzeigen
  - Anrufliste • 34
  - SMS-Nachrichten • 24
  - Telefonbucheinträge • 16
  - Terminplan-Einträge • 30
- Ausführen
  - EasyGSM • 9
  - Melody Composer • 35

## B

- Baumstruktur • 12
- Bearbeiten
  - Melodien • 39
  - SMS-Nachrichten • 24
  - Telefonbucheinträge • 16
  - Terminplan-Einträge • 30

## D

- Daten neu laden • 41
- Deinstallieren
  - Software • 6
- Detailansicht • 12
- Dialogfeld
  - Einstellen • 10
  - Linker • 43
  - Melodie für Telefon • 40
  - Neue Nachricht • 25, 26
  - SMS-Liste • 27

## D (Fortsetzung)

- Dialogfeld (Fortsetzung)
  - Telefonbuch • 17, 19
  - Telefonbuch importieren/exportieren • 23
  - Terminplan • 31, 32
- Drag&Drop-Funktion • 21

## E

- EasyGSM
  - ausführen • 9
  - Hauptfenster • 12
  - konfigurieren • 9
- Einstellen
  - Dialogfeld.. • 10
- Einträge auswählen • 21
- E-Mail • 42
- Entfernen
  - Software • 6
- Erstellen
  - Melodien • 38
  - SMS-Nachrichten • 26
  - Telefonbucheinträge • 18
  - Terminplan-Einträge • 31

## F

- Fenster
  - EasyGSM-Hauptfenster • 12
  - Melody Composer • 35

## I

- Infrarot-Port
  - aktivieren • 7
- Installation
  - Melodie • 35
  - Software • 5

## K

- Konfiguration
  - EasyGSM • 9
  - System • 4
- Kopieren
  - SMS-Nachrichten • 28
  - Telefonbucheinträge • 21
  - Terminplan-Einträge • 33

## L

- Linker • 43
  - Dialogfeld • 43
- Listenfeld • 12
- Löschen
  - Anrufliste • 34
  - SMS-Nachrichten • 28
  - Telefonbucheinträge • 20
  - Terminplan-Einträge • 32

## M

- Melodie
  - bearbeiten • 39
  - erstellen • 38
  - Hauptfenster • 35
  - laden • 40
  - Melody Composer • 35
  - Melodie für Telefon (Dialogfeld) • 40
  - Registerkarten • 36
  - starten • 35
- Menüleiste • 12
- Menüs
  - SMS • 29
  - Telefonbuch • 22

## N

- Nachrichten
  - senden • 26
  - SMS-Nachrichten anzeigen • 24
  - SMS-Nachrichten bearbeiten • 24
  - SMS-Nachrichten erstellen • 26
  - SMS-Nachrichten kopieren • 28
  - SMS-Nachrichten löschen • 28
  - SMS-Nachrichten verschieben • 28
- Neue Nachricht
  - Dialogfeld • 25, 26

## P

- Programme
  - verknüpfen • 43
- Pulldown-Menüleiste • 12

## S

- Senden
  - E-Mail • 42
  - Nachrichten • 26
- SMS
  - E-Mail senden • 42
  - Liste • 27
  - Menü • 29
  - Nachrichten anzeigen • 24
  - Nachrichten bearbeiten • 24
  - Nachrichten erstellen • 26
  - Nachrichten kopieren • 28
  - Nachrichten löschen • 28
  - Nachrichten senden • 26
  - verschieben • 28

**S** *(Fortsetzung)*

- SMS-Liste
  - Dialogfeld • 27
- SMS-Zentrale
  - Rufnummer • 29
- Software
  - deinstallieren • 6
  - Hauptfenster • 12
  - installieren • 5
  - starten • 9
- Starten
  - EasyGSM • 9
  - Melody Composer • 35
- Statusleiste • 12
- Symbole • 14
- Symbolleiste
  - EasyGSM • 12, 14
  - Melody Composer • 35
- Systemanforderungen • 4

**T**

- Telefonbuch
  - Dialogfeld • 17, 19
  - Einträge anzeigen • 16
  - Einträge bearbeiten • 16
  - Einträge erstellen • 18
  - Einträge kopieren • 21
  - Einträge löschen • 20
  - Einträge verschieben • 21
  - E-Mail senden • 42
  - exportieren • 23
  - importieren/exportieren • 23
  - Menü • 22

**T** *(Fortsetzung)*

- Terminplan
  - Dialogfeld • 31, 32
  - Einträge anzeigen • 30
  - Einträge bearbeiten • 30
  - Einträge erstellen • 31
  - Einträge kopieren • 33
  - Einträge löschen • 32
  - Einträge verschieben • 33

**U**

- Überblick
  - Hauptfenster • 12
  - Symbolleiste • 14

**V**

- Verschieben
  - SMS-Nachrichten • 28
  - Telefonbucheinträge • 21
  - Terminplan-Einträge • 33

**W**

- Windows-Adreßbuch
  - importieren/exportieren • 23