

**GT-I8000**

# Benutzerhandbuch



**SAMSUNG**

# Lesen Sie den folgenden Abschnitt zuerst!

Wenn Sie Informationen, Anweisungen und Hinweise benötigen, um mehr über Ihr Gerät zu lernen, stehen Ihnen mehrere Optionen zur Verfügung:

- **Hilfe System** (auf dem Gerät) - Ihr Gerät beinhaltet das Hilfe System. Dieses integrierte und durchsuchbare Hilfe System erklärt die Nutzung verschiedener Programme und Funktionen.
- **Erweiterte Bedienungsanleitung** (online nur in Englisch verfügbar) - Auf der Samsung Webseite finden Sie eine Erweiterte Bedienungsanleitung im Adobe Acrobat (.pdf) Format. Sie können dieses entweder online ansehen oder für Ihren Gebrauch ausdrucken. Die Erweiterte Bedienungsanleitung enthält Nutzungstips und mehr detaillierte Informationen über spezielle Funktionen Ihres Geräts. Um diese Datei anzusehen benötigen Sie ein installiertes Adobe Reader oder Adobe Acrobat welches Sie kostenlos von der Adobe Webseite erhalten ([www.adobe.com](http://www.adobe.com))
- **Benutzerhandbuch** (gedruckt) - Das Benutzerhandbuch wurde speziell dafür gemacht, Sie durch die Funktionen und Anwendungen Ihres Gerätes zu begleiten. Es enthält ausführliche Informationen über die Software und Funktionen um Ihr Gerät zu benutzen und den korrekten Betrieb zu gewährleisten. Für Themen die nicht im Handbuch behandelt werden, nutzen Sie bitte die integrierte Windows Mobile Hilfe wie oben beschrieben.

## Anweisungssymbole

---

Machen Sie sich zuerst mit den Symbolen vertraut, die Ihnen in diesem Handbuch begegnen werden:



**Warnung**– Situationen, in denen Sie oder andere verletzt werden könnten



**Vorsicht**– Situationen, in denen Ihr Gerät oder andere Geräte beschädigt werden könnten



**Hinweis**– Hinweise, Tipps zur Verwendung oder Zusatzinformationen



**Siehe**– verweist auf Seiten mit zugehörigen Informationen, z.B.: ► S.12 (bedeutet "siehe Seite 12")



**Gefolgt von**– gibt die Reihenfolge der Optionen oder Menüs an, die Sie für die Durchführung eines Schritts auswählen müssen, z.B.: Wählen Sie in der **Start > Einstellungen** (bedeutet **Start**, gefolgt von **Einstellungen**)





**Viereckige Klammern**– verweist auf Telefontasten, z.B.: [⏏] (bedeutet Ein-/Aus-/Ende-Taste)

## Urheberrechte und Warenzeichen

---

Rechte an allen Technologien und Produkten, die mit diesem Gerät verbunden sind, sind das Eigentum der jeweiligen Eigentümer:

- Dieses Produkt enthält Software, die von MS, einem Partner der Microsoft Corporation lizenziert ist. Microsoft und die Software, die den Namen Microsoft trägt, sind eingetragene Marken der Microsoft Corporation.
- Java™ ist ein Warenzeichen oder eingetragenes Warenzeichen der Sun Microsystems, Inc.
- Bluetooth® ist ein eingetragenes Warenzeichen der Bluetooth SIG, Inc. weltweit — Bluetooth QD ID: B015224.
- Wi-Fi®, das Logo Wi-Fi CERTIFIED und das Logo Wi-Fi sind eingetragene Marken von Wi-Fi Alliance.
- DivX® ist eine eingetragene Marke von DivX, Inc. und wird unter Lizenz verwendet.
-  und  sind geschützte Marken der SRS Labs Inc. CS Headphone und WOW HD Technologien sind vereint unter der Lizenz von SRS Labs Inc.
- XTRA ist ein eingetragenes Warenzeichen von Qualcomm, Inc.

Windows®  
phone



CE0168!

## **ÜBER DivX VIDEO**

DivX<sup>®</sup> ist ein digitales Videoformat, das von DivX, Inc. entwickelt wurde. Dies ist ein offizielles DivX-zertifiziertes Gerät, das DivX Video wiedergeben kann. Weitere Informationen und Software zum Umwandeln Ihrer Dateien zu DivX Video finden Sie unter [www.divx.com](http://www.divx.com). DivX-zertifiziert zur Wiedergabe von DivX<sup>®</sup> Video bis zu 320x240 einschließlich von Premium-Inhalten.

## **ÜBER DivX VIDEO-ON-DEMAND**

Dieses DivX<sup>®</sup>-zertifizierte Gerät muss zur Wiedergabe von DivX Video-on-Demand (VOD) Inhalten registriert werden. Suchen Sie zum Erzeugen des Registrierungscode den Abschnitt DivX VOD im Setup-Menü des Geräts. Besuchen Sie [vod.divx.com](http://vod.divx.com) mit diesem Code, um die Registrierung abzuschließen und mehr über DivX VOD zu erfahren.

# Inhalt

|  |           |
|--|-----------|
| <b>Vorstellung des Geräts .....</b>        | <b>9</b>  |
| Auspacken .....                            | 9         |
| Mit dem Gerät vertraut machen .....        | 10        |
| Gerät zusammensetzen und vorbereiten ..... | 15        |
| Gerät zum ersten Mal einschalten .....     | 19        |
| Gerät individuell anpassen .....           | 23        |
| Widgets verwenden .....                    | 26        |
| Mit Anwendungen arbeiten .....             | 30        |
| Text eingeben .....                        | 33        |
| <br>                                       |           |
| <b>Kommunikation .....</b>                 | <b>40</b> |
| Mit Kontakten arbeiten .....               | 40        |
| Anruf .....                                | 45        |
| Messaging .....                            | 48        |
| <br>                                       |           |
| <b>Multimedia .....</b>                    | <b>52</b> |
| Kamera .....                               | 52        |
| Media Player .....                         | 62        |
| Foto-Browser .....                         | 65        |
| Digitaler Rahmen .....                     | 67        |

|                                      |            |
|--------------------------------------|------------|
| UKW-Radio .....                      | 69         |
| Video-Editor .....                   | 71         |
| Spiele .....                         | 76         |
| Java .....                           | 76         |
| <b>Persönliche Anwendungen .....</b> | <b>77</b>  |
| ActiveSync .....                     | 77         |
| Smart Sync .....                     | 81         |
| Uhr .....                            | 84         |
| Zeitplan .....                       | 87         |
| Notizen .....                        | 89         |
| Memo .....                           | 90         |
| Audio-Notiz .....                    | 91         |
| Aufgaben .....                       | 93         |
| Rechner .....                        | 94         |
| Konverter .....                      | 95         |
| Smart Reader .....                   | 96         |
| Smart Search .....                   | 99         |
| <b>Internet-Anwendungen .....</b>    | <b>102</b> |
| Internet durchsuchen mit Opera ..... | 102        |
| Rich Internet .....                  | 104        |
| Such-Widget .....                    | 105        |
| Streaming Player .....               | 105        |
| Midomi .....                         | 106        |

|  |            |
|--|------------|
| RSS Reader .....   | 108        |
| Podcast .....  | 110        |
| QIK .....  | 112        |
| Communities .....  | 115        |
| Samsung Application Store .....                                  | 117        |
| Marketplace .....  | 119        |
| Microsoft My Phone .....   | 119        |
| Remote Desktop Mobile .....                                      | 120        |
| <b>Verbindungen .....</b>  | <b>121</b> |
| Verbindung mit dem Internet oder Ihrem Netzwerk herstellen ..... | 121        |
| GPS .....  | 125        |
| Bluetooth .....  | 129        |
| Wi-Fi .....  | 133        |
| Connected Home .....   | 136        |
| <b>Rat und Hilfe bei Problemen .....</b>                         | <b>140</b> |
| <b>Sicherheits- und Bedienungshinweise .....</b>                 | <b>145</b> |
| <b>Index .....</b>   | <b>162</b> |



# Vorstellung des Geräts

## Auspacken

Zum Lieferumfang gehören folgende Teile:

- Mobiltelefon
- Akku
- Reiseadapter (Ladegerät)
- CD-ROM\*
- Stereo-Headset
- PC-Datenkabel
- Benutzerhandbuch



Die zum Lieferumfang des Geräts gehörigen Teile können sich je nach Region und Netzbetreiber unterscheiden.

\* Die CD-ROM enthält die Software Microsoft ActiveSync, Zusatzsoftware und weitere Anwendungen.

# Mit dem Gerät vertraut machen

## Vorderansicht

---

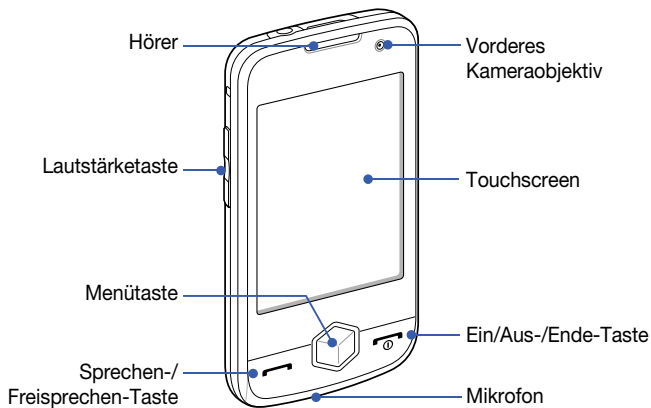





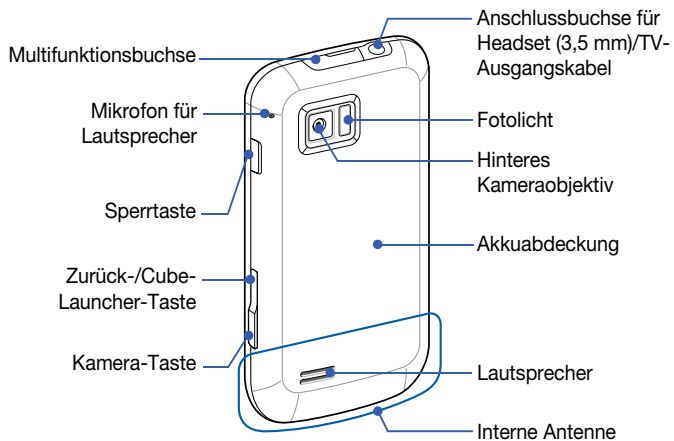

## Rückansicht

---





# Tasten

| Taste   | Funktion  |
|---|---|
|  | Zum Öffnen der Wählanzeige; zum Tätigen oder Entgegennehmen eines Anrufs; zum Aktivieren des Lautsprechers während eines Anrufs (gedrückt halten)   |
|  | Zum Aufrufen des Hauptmenüs; zum Öffnen der Task-Switcher-Anzeige (gedrückt halten)   |
|  | Zum Ein- und Ausschalten des Geräts (gedrückt halten); zum Beenden eines Anrufs; zum Zurückkehren zur Heute-Anzeige   |
|  | Zum Einstellen der Lautstärke; während eines Anrufs: zum Einstellen der Hörerlautstärke; während eines eingehenden Anrufs: zum Stummschalten des Klingeltons  |
|  | Zum Aktivieren und Deaktivieren des Schlaf-Modus; zum Sperren und Entsperren der externen Tasten und des Touchscreens (gedrückt halten)   |
|  | <ul style="list-style-type: none"><li>• <b>Nach oben</b> - Zum Zurückkehren zur vorherigen Menüebene; zum Öffnen des Cube-Launchers (gedrückt halten)</li><li>• <b>Nach unten</b> - Zum Einschalten der Kamera; im Kameramodus: zum Aufnehmen von Fotos oder Videos</li></ul> |

# Symbole

| Symbol  | Funktion   |
|---|--|
|  | UMTS-Netz verfügbar  |
|  | UMTS-Netz verfügbar<br>(Daten Verbindung<br>nicht verfügbar)       |
|  | Mit UMTS-Netz<br>verbunden   |
|  | HSDPA-Netz verfügbar   |
|  | Mit HSDPA-Netz<br>verbunden  |
|  | ActiveSync aktiv   |
|  | Akku-Ladezustand   |
|  | Akkustand niedrig  |
|  | Akku wird geladen  |
|  | Versuch des Zugriffs<br>über Bluetooth oder<br>Bluetooth aktiviert |
|  | Bluetooth-Sichtbarkeit<br>aktiviert                                |

| Symbol  | Funktion   |
|---|--|
|  | Datenempfang per<br>Bluetooth                        |
|  | Bluetooth-Stereo-<br>Headset<br>angeschlossen        |
|  | Bluetooth-<br>Freisprecheinrichtung<br>angeschlossen |
|  | Gespräch wird gehalten                               |
|  | Anrufweiterleitung<br>aktiviert                      |
|  | Mit einem Computer<br>verbunden                      |
|  | Aktiver Datenanruf                                   |
|  | EDGE-Netz verfügbar                                  |
|  | Mit EDGE-Netz<br>verbunden                           |
|  | GPRS-Netz verfügbar                                  |

| Symbol  | Funktion  |
|---|---|
|  | Mit GPRS-Netz verbunden   |
|  | Ein Signal suchen   |
|  | Anruf in Abwesenheit  |
|  | Weitere Statussymbole sind verfügbar (tippen Sie auf das Symbol, um sie anzuzeigen) |
|  | Neue SMS  |
|  | Neue E-Mail-Nachricht   |
|  | Neue MMS  |
|  | Neue Mailbox-Nachricht  |
|  | Kein Signal   |
|  | Keine SIM- oder USIM-Karte  |
|  | Ausstehender Alarm  |
|  | Radio aus   |
|  | Klingelton ein  |

| Symbol  | Funktion  |
|---|---|
|  | Klingelton auf Vibration eingestellt  |
|  | Roaming (außerhalb des normalen Netzempfangsbereichs)                               |
|  | Signalstärke  |
|  | Synchronisierungsfehler   |
|  | Dringende Benachrichtigung (tippen Sie auf das Symbol, um die Nachricht anzuzeigen) |
|  | Aktiver Sprachanruf   |
|  | Wi-Fi aktiviert   |
|  | Aktive Wi-Fi-Datenverbindung  |

# Gerät zusammensetzen und vorbereiten

Vor der Verwendung des Geräts müssen Sie die SIM- oder USIM-Karte einsetzen sowie den Akku einsetzen und aufladen. Das Einsetzen einer SIM- oder USIM-Karte ist optional, kann aber erforderlich sein, um alle Funktionen einiger Anwendungen nutzen und Mediendateien speichern zu können.

## SIM- oder USIM-Karte und Akku einsetzen

---

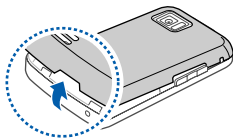

1 Nehmen Sie die Akkuabdeckung ab.

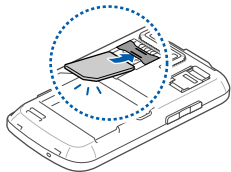

2 Setzen Sie die SIM- oder USIM-Karte ein.



Setzen Sie die SIM- oder USIM-Karte mit den goldfarbenen Kontakten zum Gerät weisend ein.

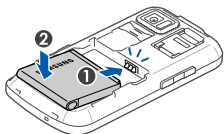

3 Setzen Sie den Akku ein.

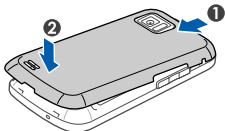

4 Bringen Sie die Akkuabdeckung wieder an.

## Akku laden

---

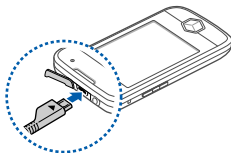

1 Öffnen Sie die Abdeckung der oben am Gerät befindlichen Multifunktionsbuchse.

2 Stecken Sie das kleine Ende des Reiseadapters in das Gerät.

3 Stecken Sie das große Ende des Reiseadapters in eine Netzsteckdose.



4 Ziehen Sie nach Beendigung des Ladevorgangs das Ladegerät aus der Steckdose.

5 Trennen Sie das Ladegerät vom Gerät.



Obwohl ein Ladekabel angeschlossen ist:

- wird der Akku in bestimmten Situationen nicht geladen, um das Gerät vor einer Beschädigung zu schützen.
- bleibt der Akkuladestand niedrig, wenn das Gerät gleichzeitig viel Strom verbraucht.

## Speicherkarte einsetzen (optional)

---

Wenn Sie eine Speicherkarte einsetzen, können Sie Multimedia-Dateien und Nachrichten speichern oder wichtige Informationen sichern. Dieses Gerät akzeptiert microSD™ oder microSDHC™-Speicherkarten bis 32 GB (je nach Speicherkartenhersteller und -typ).



Die Formatierung Ihrer Speicherkarte in einem PC, kann unter Umständen eine Inkompatibilität verursachen. Bitte formatieren Sie Ihre Speicherkarte nach Möglichkeit in Ihrem Gerät.

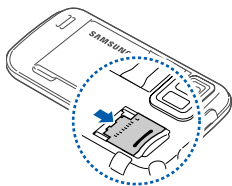

1 Nehmen Sie die Akkuabdeckung ab.



2 Lösen Sie die Speicherkartenhalterung.

3 Heben Sie die Speicherkartenhalterung an und stecken Sie eine Speicherkarte wie abgebildet ein.

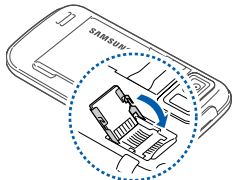

4 Schließen Sie die Speicherkartenhalterung.

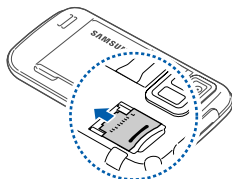

5 Sperren Sie die Speicherkartenhalterung.

6 Bringen Sie die Akkuabdeckung wieder an.

## Trageriemen anbringen (optional)

---

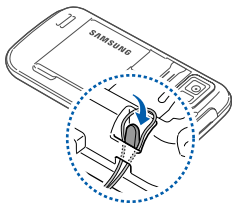

- 1 Nehmen Sie die Akkuabdeckung ab.
- 2 Führen Sie einen Trageriemen durch den Schlitz und haken Sie ihn über den kleinen Vorsprung.
- 3 Bringen Sie die Akkuabdeckung wieder an.

## Gerät zum ersten Mal einschalten

- 1 Halten Sie [  ] gedrückt, um das Gerät einzuschalten.
- 2 Folgen Sie den Anweisungen auf dem Bildschirm. Das Gerät verbindet sich automatisch mit dem Mobilfunknetz.

## Schlaf-Modus aktivieren

---

Sie können den Schlaf-Modus aktivieren, um Energie zu sparen, wenn Sie das Gerät nicht verwenden.

Zum Aktivieren des Schlaf-Modus drücken Sie die Sperrtaste. Das Gerät schaltet den Bildschirm aus. Zum Deaktivieren des Schlaf-Modus drücken Sie die Sperrtaste erneut.

## Externe Tasten und Touchscreen sperren

---

Sie können die externen Tasten und den Touchscreen sperren, um unerwünschten Betrieb des Geräts durch versehentliche Betätigung der Tasten und des Bildschirms zu vermeiden.

Um die Tasten und den Bildschirm zu sperren, halten Sie die Sperrtaste gedrückt. Zum Entsperren halten Sie die Sperrtaste erneut gedrückt oder tippen und halten Sie das Schlüsselsymbol.

## Den Touchscreen verwenden

---

Sie können die folgenden Aktionen auf dem Touchscreen des Geräts durchführen:



Für die optimale Nutzung des Touchscreens sollten Sie die Schutzfolie vor der Verwendung des Geräts vom Bildschirm entfernen.

- Antippen: Berühren Sie den Bildschirm einmal, um Befehle auszuwählen oder Anwendungen zu starten.
- Antippen und Halten: Tippen Sie auf ein Element und halten Sie es, damit die verfügbaren Aktionen angezeigt werden. Tippen Sie im Popup-Menü auf die gewünschte Aktion.
- Ziehen: Tippen Sie auf eine Blätterleiste oder einen Text und ziehen Sie, um die Leiste zu bewegen oder Text auszuwählen.





Falls das Gerät nicht genau auf das Antippen des Bildschirms reagiert, müssen Sie den Touchscreen neu ausrichten. Zum Ausrichten des Bildschirms tippen Sie auf **Start > Einstellungen > Grundeinstellungen Registerkarte > Allgemeine Einstellungen > Bildschirm ausrichten > Touchscreen ausrichten**.

## Cube-Launcher verwenden

---

Der Cube-Launcher bietet schnellen Zugriff auf einige Anwendungen.

- 1 Halten Sie die Cube-Launcher-Taste gedrückt, um den Cube-Launcher zu öffnen.
- 2 Wählen Sie den gewünschten Schnellzugriff durch Drehen des Cube zur entsprechenden Seite.
- 3 Tippen Sie auf das Symbol, um die zugehörige Anwendung zu starten. Der Cube-Launcher bietet Schnellzugriff auf Folgendes:

| Symbol  | Funktion         |
|---|------------------|
|  | Fotoalbum        |
|  | Musik-Bibliothek |
|  | Video-Bibliothek |
|  | Telefonbuch      |

| Symbol  | Funktion |
|---|----------|
|  | Spiele   |
|  | Internet |

## Drahtlose Funktionen deaktivieren

---

- 1 Tippen Sie auf **Start** > **Einstellungen**.
- 2 Tippen Sie auf der Registerkarte **Grundeinstellungen** auf **Allgemeine Einstellungen** > **Verbindungsmanager**.
- 3 Tippen Sie auf  neben **Telefon**.
  - Das Gerät zeigt  auf der Heute-Anzeige an.

Um die drahtlosen Funktionen wieder zu aktivieren, wiederholen Sie die obigen Schritte 1 bis 3.

## Gerät zurücksetzen

---

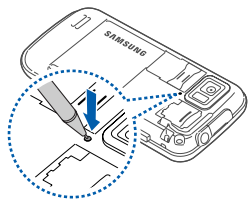

Wenn das Gerät nicht mehr reagiert oder "hängt", kann es erforderlich sein, Programme zu schließen oder das Gerät zurückzusetzen, damit es wieder funktioniert. Wenn das Gerät noch arbeitet, aber ein Programm nicht mehr reagiert, schließen Sie das Programm mit dem Task-Switcher. ► S. 32

Wenn das Gerät nicht mehr reagiert, nehmen Sie die Akkuabdeckung ab und drücken Sie die Reset-Taste mit einem kleinen Gegenstand wie zum Beispiel einen Zahnstocher.

## Gerät individuell anpassen

Erfahren Sie, wie Sie Designs und Hintergrundbilder ändern, Elemente hinzufügen oder entfernen und die Systemlautstärke in der Heute-Anzeige ändern.

### Design oder Hintergrundbild ändern

---

*I* Tippen Sie auf **Start > Einstellungen**.

- 2 Tippen Sie auf der Registerkarte **Grundeinstellungen** auf **Anzeige und Licht**.
- 3 Tippen Sie auf **Design** oder **Hintergrundbild** und wählen Sie die gewünschte Option zur Anpassung der Anzeige aus.
- 4 Tippen Sie auf **Ja > Nein** (falls erforderlich).
- 5 Wenn Sie fertig sind, tippen Sie auf **OK** oder **Fertig**.

## Elemente in der Heute-Anzeige hinzufügen oder entfernen

---

- 1 Tippen Sie auf **Start > Einstellungen**.
- 2 Tippen Sie auf der Registerkarte **Grundeinstellungen** auf **Anzeige und Licht**.
- 3 Tippen Sie auf **Elemente unter "Heute"**.
- 4 Tippen Sie auf die Kontrollkästchen neben den einzelnen Elementen, um diese hinzuzufügen oder zu entfernen.



Einige Elemente sind nicht mit Samsung-Widgets kompatibel. Wenn Sie **Samsung WidgetPlus** hinzufügen, funktionieren nur die Elemente **Windows Live** und **Windows Live Search** gleichzeitig.



- 5 Tippen Sie auf **Fertig**.
- 6 Wenn Sie fertig sind, tippen Sie auf **OK**.

## Anpassen der Systemlautstärke

---

Zum Einstellen der Systemlautstärke drücken Sie die Lautstärketaste nach oben oder unten. Um das Gerät auf Vibration einzustellen, halten Sie die Lautstärketaste nach unten gedrückt. Zum Deaktivieren der Vibration halten Sie die Lautstärketaste nach unten erneut gedrückt.

## Etikette-Modus aktivieren

---

Sie können den Music Player vorübergehend anhalten oder die Ereignis-Alarmtöne vorübergehend stumm schalten, indem Sie das Gerät bei aktiviertem Etikette-Modus mit der Vorderseite nach unten legen. So aktivieren Sie Etikette-Modus:

- 1 Tippen Sie auf **Start > Einstellungen**.
- 2 Tippen Sie auf der Registerkarte **Grundeinstellungen** auf **Bewegungseinstellungen > Etikette-Modus**.
- 3 Tippen Sie auf  neben **Etikette-Modus**.
- 4 Tippen Sie auf **Fertig**.

# Widgets verwenden

Verwenden Sie Widgets in der Heute-Anzeige. Widgets sind benutzerfreundliche Verknüpfungen mit häufig genutzten Anwendungen, mit denen Sie die Heute-Anzeige individuell anpassen können.





## Symbolleiste öffnen

---

Berühren Sie den Pfeil links unten auf der Heute-Anzeige, um die Symbolleiste zu öffnen. Sie können die Widgets auf der Symbolleiste neu anordnen oder sie in die Heute-Anzeige ziehen.



Je nach Region oder Netzbetreiber können die Widgets unterschiedlich sein.

| Widget  | Funktion  |
|---|---|
|  | Synchronisieren Ihrer Daten über ActiveSync                       |
|  | Anzeige der aktuellen Uhrzeit und Datum                           |
|  | Anzeige der Uhrzeit in anderen Städten oder Regionen              |
|  | Aktuelle Wettervorschau von AccuWeather <sup>®</sup> abrufen      |
|  | Zwei kommende Terminpläne und alle Terminpläne für heute anzeigen |

| Widget  | Funktion   |
|---|--|
|  | Fotos durchsuchen und ein Foto als Hintergrundbild festlegen |
|  | Dienste von FaceBook* nutzen                                 |
|  | Dienste von MySpace* nutzen                                  |
|  | Dienste von YouTube* nutzen                                  |
|  | Memos erstellen und anzeigen                                 |
|  | Aktuelles Tonprofil ändern                                   |
|  | Eine neue Nachricht oder Anrufe in Abwesenheit anzeigen      |
|  | Neue Widgets herunterladen*                                  |
|  | Netzverbindungsstatus anzeigen                               |
|  | Drahtlose Verbindungen überwachen                            |

| Widget  | Funktion                                      |
|---|---|
|  | Nachrichten von CNN* erhalten                 |
|  | Aktualisierungen von Yahoo! Finance* erhalten |
|  | Das Internet mit Yahoo!* durchsuchen          |
|  | Das Internet mit Google* durchsuchen          |
|  | Musik hören über den Mini-Player              |
|  | UKW-Radio hören                               |
|  | Audiohinweise erstellen und speichern         |

\* Diese Widgets erfordern eine Verbindung zum Internet, wodurch zusätzliche Gebühren entstehen können.

## Widgets in die Heute-Anzeige ziehen

---

- 1 Öffnen Sie die Symbolleiste.
- 2 Ziehen Sie ein Widget von der Symbolleiste in die Heute-Anzeige. Sie können das Widget an einem beliebigen Ort auf dem Display positionieren.

## Widgets anpassen

---

- 1 Tippen Sie auf den Pfeil links unten auf der Heute-Anzeige, um die Widget-Symbolleiste zu öffnen.
- 2 Tippen Sie auf  oben in der Symbolleiste.
- 3 Tippen Sie auf die Kontrollkästchen neben den Elementen, die in der Symbolleiste angezeigt werden sollen.
- 4 Wenn Sie fertig sind, tippen Sie auf **Fertig**.

# Mit Anwendungen arbeiten

Lernen Sie, wie Sie Anwendungen oder Ordner öffnen und zwischen offenen Anwendungen wechseln.



## Anwendungen oder Ordner öffnen

---

- 1 Tippen Sie auf **Start** oder drücken Sie die Menütaste.
- 2 Zum Öffnen einer Anwendung tippen Sie auf das Symbol der Anwendung.
- 3 Zum Öffnen eines Ordners tippen Sie auf **Eigene Dateien** und navigieren Sie zum gewünschten Ordner.

## Anwendungen anordnen

---

- 1 Drücken Sie die Menütaste.
- 2 Tippen Sie auf **Bearbeiten**.
  - Tippen Sie auf , um eine Anwendung zu **Andere** zu verschieben.
  - Tippen Sie auf , um eine Anwendung aus **Andere** zu verschieben.

- Blättern Sie nach links oder rechts, um zu einer der Menüanzeigen zu gelangen.
- Halten Sie ein Anwendungssymbol angetippt und verschieben Sie es zu einem Ort Ihrer Wahl.
- Tippen Sie das Display Namensfeld um den Displaynamen zu bearbeiten.

3 Tippen Sie auf **Speichern**.

## Zwischen Anwendungen wechseln

---

Mit Ihrem Gerät ist Multitasking, das heißt das gleichzeitige Ausführen mehrerer Anwendungen, möglich.

So wechseln Sie von einer aktiven Anwendung zu einer anderen:

- 1 Drücken und halten Sie die Menütaste.
  - Task-Switcher zeigt Miniaturbilder aller offenen Programme an.
- 2 Tippen Sie auf ein Miniaturbild, um zur zugehörigen Anwendung zu wechseln.



## Anwendungen schließen

---

Um die aktuelle Anwendung in den Hintergrund zu verlagern, tippen Sie auf **X** oder **OK**.

So schließen Sie eine Anwendung:

- 1 Drücken und halten Sie die Menütaste.
- 2 Tippen Sie auf **Beenden**.
- 3 Tippen Sie auf **X**.

Wenn Sie  tippen, scrollen Sie nach links oder rechts zu einer Anwendung und tippen Sie  um Sie zu schließen.

## Zugriff auf das Hilfe-System

---

Um auf das Hilfe-System zuzugreifen, tippen Sie **Start** > **Hilfe** damit das integrierte Hilfe-System erscheint.



# Text eingeben

Wenn Sie Text eingeben möchten, tippen Sie auf das Standardsymbol für das Eingabefeld () unten im Display. Tippen Sie auf den Pfeil neben dem Symbol und wählen Sie eine der folgenden Texteingabemethoden aus:

- Strichzugerkenner
- Tastatur
- Buchstabenerkenner
- Samsung Keypad
- Transcriber

Sie können jederzeit auf das Symbol für das Eingabefeld tippen, um das Eingabefeld ein- oder auszublenden.

## Text mit Strichzugerkenner eingeben

---

Schreiben Sie einzelne Buchstaben und Zahlen im Palm Graffiti-Stil in den Schreibbereich.

1 Tippen Sie auf das Symbol für das Eingabefeld.

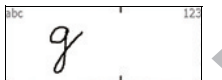

2 Tippen Sie auf den Pfeil neben dem Symbol für das Eingabefeld und wählen Sie **Strichzugerkenner**.

3 Schreiben Sie die einzelnen Zeichen in den Schreibbereich unten auf dem Bildschirm:

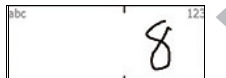

- Schreiben Sie Buchstaben links im Schreibbereich.
- Schreiben Sie Zahlen rechts im Schreibbereich.



-  Ziehen Sie Ihren Finger nach oben, um zwischen Groß- und Kleinschreibung zu wechseln (**ABC**, **Abc** oder **abc**). Tippen Sie einmal auf das Display, um Symbole einzugeben (**123** oder **abc** ändert sich zum Symbol ). Ziehen Sie Ihren Finger nach links um das letzte Zeichen zu löschen. Wenn Sie sehen möchten, wie Zeichen geschrieben werden sollen, rufen Sie die integrierte Hilfe auf.

## Text auf der Tastatur eingeben

---

- 1 Tippen Sie auf das Symbol für das Eingabefeld.
- 2 Tippen Sie auf den Pfeil neben dem Symbol für das Eingabefeld und wählen Sie **Tastatur**.
- 3 Tippen Sie auf Zeichen, um Text einzugeben.
  - Um zu Zahlen und Symbolen zu wechseln, tippen Sie auf **123**.
  - Um zu den Sonderzeichen zu gelangen, tippen Sie auf **Sym**.

## Text mit Buchstabenerkennung eingeben

---

Schreiben Sie einzelne Buchstaben und Zahlen auf dem Touchscreen.

1 Tippen Sie auf das Symbol für das Eingabefeld.

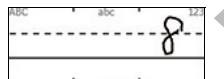
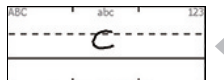
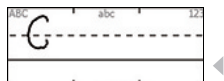

2 Tippen Sie auf den Pfeil neben dem Symbol für das Eingabefeld und wählen Sie **Buchstabenerkennung**.

3 Schreiben Sie die einzelnen Zeichen in den Schreibbereich unten auf dem Bildschirm:

- Schreiben Sie Großbuchstaben in die Spalte **ABC** links im Schreibbereich.
- Schreiben Sie Kleinbuchstaben in die Spalte **abc** in der Mitte des Schreibbereichs.
- Schreiben Sie Zahlen und Symbole in die Spalte **123** rechts im Schreibbereich.



Wenn Sie sehen möchten, wie Zeichen geschrieben werden sollen, rufen Sie die integrierte Hilfe auf.

## Text mit dem Samsung Keypad eingeben

---

- 1 Tippen Sie auf das Symbol für das Eingabefeld.
- 2 Tippen Sie auf den Pfeil neben dem Symbol für das Eingabefeld und wählen Sie **Samsung Keypad**.
- 3 Tippen Sie auf Zeichen, um Text einzugeben.
  - Um Text im T9-Modus einzugeben, tippen Sie auf **MODE**, um **xt9** einzuschalten. Tippen Sie auf die entsprechenden Tasten, um ein ganzes Wort einzugeben.
  - Um Text im ABC-Modus einzugeben, tippen Sie auf **MODE**, um **xt9** auszuschalten. Tippen Sie auf die entsprechende Taste, um ein Zeichen einzugeben.
  - Zur Eingabe von Symbolen tippen Sie auf **SYM**.
  - Zur Eingabe von Ziffern tippen Sie auf **123**.

 Um den Keypad-Stil zu ändern, tippen und halten Sie **MODE**, wählen einen Stil und tippen **Fertig**.

Wenn Sie das Gerät entgegen dem Uhrzeigersinn zur Querformatausrichtung drehen, können Sie Text mit der quer angeordneten QWERTZ-Tastatur eingeben.

Die folgenden Anwendungen unterstützen die quer angeordnete QWERTZ-Tastatur:

E-Mail, Mitteilungen, Word Mobile, Excel Mobile und Notizen.

 Die Anwendungen, die die quer angeordnete QWERTZ-Tastatur unterstützen, können sich je nach Netzbetreiber oder Region unterscheiden.

## Text mit Transcriber eingeben





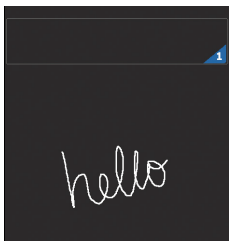





---

Mit dem Transcriber können Sie an einer beliebigen Stelle des Touchscreens schreiben. Anders als beim Buchstabenerkennung oder Strichzugerkenner können Sie Schreibschrift (verbundene Buchstaben) verwenden, um komplette Wörter zu schreiben.



- 1 Tippen Sie auf das Symbol für das Eingabefeld.
- 2 Tippen Sie auf den Pfeil neben dem Symbol für das Eingabefeld und wählen Sie **Transcriber**.
- 3 Schreiben Sie leserlich an einer beliebigen Stelle des Touchscreens.
- 4 Machen Sie eine Pause, damit Transcriber Ihre Schrift in Text umwandeln kann.

Von der Transcriber-Symbolleiste aus können Sie die folgenden Werkzeuge aufrufen:

| Tippen Sie auf  | Funktion   |
|---|--|
|  | Transcriber-Optionen ändern                                |
|  | Anzeigen, wie Zeichen geschrieben werden sollen            |
|  | Liste der Satzzeichen, Symbole und Ziffern öffnen          |
|  | Eingabemodus zu <b>A</b> , <b>a</b> oder <b>123</b> ändern |
|  | Leerzeichen einfügen                                       |
|  | Eine neue Zeile beginnen                                   |
|  | Cursor nach links bewegen                                  |
|  | Cursor nach rechts bewegen                                 |
|  | Eingabe löschen  |
|  | Integrierte Hilfe öffnen                                   |

# Kommunikation

## Mit Kontakten arbeiten

Lernen Sie, wie Sie Kontaktkarten und -gruppen mit persönlichen Informationen speichern, z. B. Namen, Telefonnummern und Adressen.

### Eine neue Outlook- oder SIM-Kontaktkarte erstellen

- 1 Tippen Sie auf **Start** > **Telefonbuch**.
- 2 Tippen Sie auf **Neu** > **In Outlook speichern** oder **Auf SIM speichern**.
- 3 Geben Sie die Kontaktinformationen ein.
- 4 Wenn Sie mit der Informationseingabe fertig sind, tippen Sie auf **Fertig**, um die Kontaktkarte zu speichern.



## Kontaktkarte suchen

---

- 1 Tippen Sie auf **Start** > **Telefonbuch**.
- 2 Tippen Sie auf .
- 3 Tippen Sie auf einige Buchstaben des Namens des Kontakts.
  - Während Sie die Buchstaben eingeben, werden auf dem Bildschirm Kontakte angezeigt, die zu Ihrer Eingabe passen.
- 4 Tippen Sie auf einen Kontakt, um ihn zu öffnen.

## Kontaktkarten kopieren oder verschieben

---

So kopieren oder verschieben Sie Kontaktkarten aus dem Gerätespeicher auf eine SIM- oder USIM-Karte und umgekehrt:

- 1 Tippen Sie auf **Start** > **Telefonbuch**.
- 2 Zum Kopieren von Kontakten tippen Sie auf **Menü** > **Kopieren** > eine Kopieroption. Siehe Schritt 4.
- 3 Zum Verschieben von Kontakten tippen Sie auf **Menü** > **Verschieben** > eine Verschiebeoption.

- 4 Tippen Sie auf die Kontrollkästchen neben den Kontakten, die Sie kopieren oder verschieben möchten.
- 5 Tippen Sie auf **Fertig**.

## Kontakte nach Kategorien ordnen

---

- 1 Tippen Sie auf **Start > Telefonbuch**.
- 2 Tippen Sie auf einen Kontakt im Speicher des Geräts.
- 3 Tippen Sie auf **Bearbeiten**.
- 4 Blättern Sie nach unten und tippen Sie auf das Kategorien-Feld.
- 5 Tippen Sie auf die Kontrollkästchen neben den gewünschten Kategorien.
- 6 Tippen Sie auf **Fertig**.
- 7 Tippen Sie auf **Fertig**, um die Kontaktkarte zu speichern.

## Zuweisen einer Kurzwahlnummer zu einer Kontaktkarte

---

- 1 Tippen Sie auf **Start** > **Telefonbuch**.
- 2 Tippen Sie auf .
- 3 Tippen Sie auf **Neu** und wählen Sie einen Kontakt.
- 4 Wählen Sie die Telefonnummer des Kontakts, die für Kurzwahl benutzt werden soll.
- 5 Wählen Sie eine Kurzwahlposition.

## Zuweisen eines Fotos zu einer Kontaktkarte

---

- 1 Tippen Sie auf **Start** > **Telefonbuch**.
- 2 Tippen Sie auf einen Kontakt im Speicher des Geräts.
- 3 Tippen Sie auf **Bearbeiten**.
- 4 Tippen Sie auf das Fotosymbol oben links auf der Kontaktkarte.
- 5 Nehmen Sie ein neues Foto auf oder wählen Sie ein Foto.
- 6 Tippen Sie auf zweimal **Fertig**, um die Kontaktkarte zu speichern.

## Zuweisen eines Klingentons zu einer Kontaktkarte

---





- 1 Tippen Sie auf **Start** > **Telefonbuch**.
- 2 Tippen Sie auf einen Kontakt im Speicher des Geräts.
- 3 Tippen Sie auf **Bearbeiten**.
- 4 Blättern Sie nach unten und tippen Sie auf **Feld hinzufügen**.
- 5 Blättern Sie nach unten und tippen Sie auf das Klingelton-Feld.
- 6 Wählen Sie einen Klingelton aus.
- 7 Tippen Sie auf **Fertig**.
- 8 Tippen Sie auf zweimal **Fertig**, um die Kontaktkarte zu speichern.

# Anruf

Lernen Sie, wie Sie Anrufe tätigen und entgegennehmen, Anrufe ablehnen und die Anruflautstärke einstellen.

## Anruf tätigen

---

- 1 Drücken Sie [].
- 2 Geben Sie die Ortsvorwahl und die Rufnummer ein.
- 3 Tippen Sie auf  oder drücken Sie [].
  - Für einen Videoanruf tippen Sie auf **Menü** > **Videoanruf**.
- 4 Drücken Sie [, um den Anruf zu beenden.



## Anrufe vom Telefonbuch aus tätigen

---

- 1 Tippen Sie auf **Start** > **Telefonbuch**.
- 2 Tippen Sie auf einen Kontakt.
- 3 Tippen Sie eine Nummer ein.

## Anruf entgegennehmen

---

- 1 Drücken Sie [].
- 2 Tippen Sie bei einem Videoanruf auf **Mich anzeigen**, wenn Sie möchten, dass der Anrufer Sie über das vordere Kamera-Objektiv sehen kann.
- 3 Drücken Sie [, um den Anruf zu beenden.

## Anruf abweisen

---

Drücken Sie []. Wenn Sie einen Anruf abweisen, hört der Anrufer das Besetztzeichen.

## Anruflautstärke einstellen





---

Um die Anruflautstärke während eines Anrufs anzupassen, drücken Sie die Lautstärketaste nach oben oder unten.

## Eine internationale Nummer anrufen

---





- 1 Drücken Sie [].
- 2 Tippen Sie auf **Wähltastatur** (falls erforderlich).



- 3 Tippen und halten Sie , um das Zeichen + einzufügen (das die internationale Vorwahl ersetzt).
- 4 Tippen Sie auf die Zifferntasten, um die vollständige Nummer einzugeben, die Sie wählen möchten (Landesvorwahl, Ortsvorwahl und Rufnummer), und tippen Sie dann auf  oder drücken Sie [, um zu wählen.
- 5 Drücken Sie [, um den Anruf zu beenden.

## Aufrufen des Anrufprotokolls

---

- 1 Tippen Sie auf **Start > Anrufprotokoll**.
- 2 Wählen Sie einen der folgenden Filter für die Anrufprotokoll-Suchergebnisse aus:

| Symbol  | Funktion              |
|---|-----------------------|
|  | Alle Anrufe           |
|  | Eingehende Anrufe     |
|  | Getätigte Anrufe      |
|  | Anrufe in Abwesenheit |

- 3 Blättern Sie durch das Anrufprotokoll.
  - Um einen Anruf zu tätigen, tippen Sie auf  neben der Nummer, die Sie wählen möchten.
  - Zum Feststellen der Anrufdauer tippen Sie auf **Menü** > **Gesprächsdauer**. Tippen Sie auf , um die Gesprächsdauer zurückzusetzen.

## Messaging

Machen Sie sich mit den Messaging-Funktionen vertraut.

### Eine Textnachricht senden

---

- 1 Tippen Sie auf **Start** > **Nachrichten**.
- 2 Tippen Sie auf .
- 3 Tippen Sie **Tippen für Empfänger** um einen Kontakt hinzuzufügen.
- 4 Tippen Sie auf das Nachrichten-Feld und geben Sie den Text der Nachricht ein.
- 5 Tippen Sie auf **Senden**, um die Nachricht zu senden.



## Multimedia-Nachricht senden

---

- 1 Tippen Sie auf **Start > Nachrichten**.
- 2 Tippen Sie auf .
- 3 Tippen Sie **Tippen für Empfänger** um einen Kontakt hinzuzufügen.
- 4 Tippen Sie auf das Nachrichten-Feld und geben Sie den Text der Nachricht ein.
- 5 Tippen Sie **Menü > Einfügen** um Anhang einzufügen.
- 6 Tippen Sie auf **Menü > Anhängen** > eine Option, um andere Dateitypen anzuhängen (falls erforderlich).
- 7 Tippen Sie auf **Senden**, um die Nachricht zu senden.

## E-Mail senden

---

- 1 Tippen Sie auf **Start > E-Mail**.
- 2 Tippen Sie auf den Namen eines E-Mail-Kontos.
- 3 Tippen Sie **Menü > Neu**.

4 Geben Sie die Adresse des Empfängers in das Feld "An" ein oder tippen Sie auf **Menü > Empfänger hinzufügen ...**, um einen Kontakt auszuwählen.



Die Felder "Cc" und "Bcc" befinden sich über dem Feld "Von".

5 Tippen Sie in das Betrefffeld und geben Sie die Empfängeradresse ein.

6 Tippen Sie auf das Nachrichten-Feld und geben Sie den Text der Nachricht ein.

7 Tippen Sie auf **Menü > Einfügen** > eine Option, um Datei anzufügen (falls erforderlich).

8 Tippen Sie auf **Senden**, um die Nachricht zu senden.

## Nachrichten anzeigen

---

Sie können auf alle Nachrichtenordner für alle Ihre Konten zugreifen (E-Mail, SMS und MMS).

So zeigen Sie Nachrichten an:

1 Tippen Sie auf **Start > Nachrichten** oder **E-Mail**.

2 Tippen Sie auf den Namen eines Kontos (falls erforderlich).

3 Tippen Sie auf eine Nachricht, um sie anzuzeigen.



Sie können alle Text oder Multimedienachrichten ansehen die von einem bestimmten Kontakt erhalten oder an Ihn gesendet wurden (auch über Messenger).

## E-Mail-Konto hinzufügen

---

1 Tippen Sie auf **Start > E-Mail**.

2 Tippen Sie auf **E-Mail einrichten**.

3 Geben Sie Ihre E-Mail-Adresse und Ihr Passwort ein und tippen Sie auf **Weiter**.

4 Befolgen Sie die Anweisungen auf dem Bildschirm, um die Einrichtung des Kontos abzuschließen.

# Multimedia

Erfahren Sie, wie Sie Fotos und Videos aufnehmen, Musik hören und die Multimedia-Funktionen des Geräts verwenden.

## Kamera

Das Gerät erlaubt es ihnen digitale Fotos oder Videos aufzunehmen.

### Fotografieren

---

- 1 Drücken Sie die Kamerataste gedrückt.
- 2 Drehen Sie das Gerät entgegen dem Uhrzeigersinn (nach links) zur Querformatansicht.

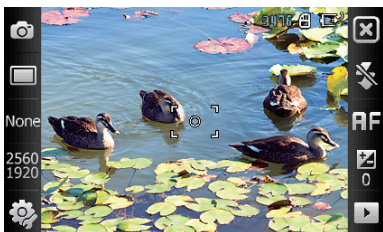

 Die Kamera-Schnittstelle wird nur in der Querformatansicht angezeigt.

- 3 Richten Sie das Objektiv auf das gewünschte Motiv und nehmen Sie gegebenenfalls Einstellungen vor. ► S. 53
- 4 Drücken Sie die Kamerataste, um das Foto aufzunehmen.

## Foto anzeigen









---



























- 1 Tippen Sie aus dem Sucher auf .
- 2 Blättern Sie zum gewünschten Foto.

## Kameraeinstellungen vornehmen

---

Tippen Sie aus dem Sucher auf ein Symbol und anschließend auf einen Modus oder eine Einstellung.

| Symbol  | Funktion  |
|---|---|
|  | Zum Camcorder umschalten  |
|  | Aufnahmemodus ändern: <ul style="list-style-type: none"><li>• : Einzel</li><li>• : Serie</li><li>• : Smile</li><li>• : Mosaik</li><li>• : Panorama</li><li>• : Aktion</li></ul> |

| Symbol  | Funktion   |
|---|--|
|  | <p>Szenenmodus ändern:</p> <ul style="list-style-type: none"> <li>•  : Keine</li> <li>•  : Hochf.</li> <li>•  : Querf.</li> <li>•  : Abendrot</li> <li>•  : Dämmer.</li> <li>•  : Nachtaufnahme</li> <li>•  : Text</li> <li>•  : Sport</li> <li>•  : Gegenlicht</li> <li>•  : Party &amp; Drinnen</li> <li>•  : Strand &amp; Schnee</li> <li>•  : Herbst</li> <li>•  : Feuerwerk</li> <li>•  : Kerzenl.</li> </ul> |
|  | Bildgröße ändern   |
|  | Kameraeinstellungen ändern   |
|  | <p>Fotolichteinstellung ändern:</p> <ul style="list-style-type: none"> <li>•  : Aus</li> <li>•  : Ein</li> <li>•  : Auto</li> </ul>   |
|  | <p>Fokuseinstellung ändern:</p> <ul style="list-style-type: none"> <li>•  : Auto</li> <li>•  : Makro</li> <li>•  : Gesicht</li> </ul>   |
|  | Helligkeit anpassen  |
|  | Schnellansicht anzeigen  |



## Video aufnehmen

---

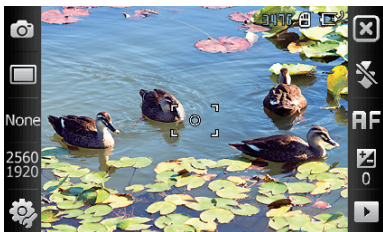
- 1 Drücken Sie die Kamerataste gedrückt.
- 2 Drehen Sie das Gerät entgegen dem Uhrzeigersinn (nach links) zur Querformatansicht.





 Die Kamera-Schnittstelle wird nur in der Querformatansicht angezeigt.

- 3 Tippen Sie auf , um den Camcorder zu starten.
- 4 Richten Sie das Objektiv auf das gewünschte Motiv und nehmen Sie gegebenenfalls Einstellungen vor. ► S. 56
- 5 Drücken Sie die Kamerataste, um die Aufnahme zu starten.
- 6 Wenn Sie fertig sind, tippen Sie auf  oder drücken Sie die Kamerataste, um die Aufnahme zu stoppen.

## Video wiedergeben







---

- 1 Tippen Sie aus dem Sucher auf .
- 2 Blättern Sie zum gewünschten Video.
- 3 Tippen Sie auf , um das Video wiederzugeben.







## Camcorder-Einstellungen vornehmen

---



Tippen Sie aus dem Sucher auf ein Symbol und anschließend auf eine Einstellung.

| Symbol  | Funktion  |
|---|---|
|  | Zur Kamera umschalten   |
|  | Aufnahmemodus ändern: <ul style="list-style-type: none"><li>• : Normal</li><li>• : MMS</li><li>• : Langsam</li></ul> |
|  | Auflösung ändern  |
|  | Camcorder Einstellungen ändern  |



| Symbol  | Funktion   |
|---|--|
|  | Fotolichteinstellung ändern: <ul style="list-style-type: none"> <li>: Aus</li> <li>: Ein</li> <li>: Auto</li> </ul> |
|  | Helligkeit anpassen  |
|  | Schnellansicht anzeigen  |

## Fotos im Smile-Modus aufnehmen



- 1 Drücken Sie die Kamerataste gedrückt.
- 2 Drehen Sie das Gerät entgegen dem Uhrzeigersinn (nach links) zur Querformatansicht.
- 3 Tippen Sie auf  > .
- 4 Richten Sie das Objektiv auf das gewünschte Motiv und drücken Sie die Kamerataste.
  - Das Gerät erkennt Gesichter in einem Bild und kann feststellen, ob Personen lächeln. Wenn alle Personen lächeln, nimmt die Kamera das Foto automatisch auf.



In einigen Fällen kann es vorkommen, dass Sie die Smile-Funktion ausschalten müssen, um eine Person aufzunehmen, auch wenn sie lächelt.

## Fotomosaik erstellen



---

- 1 Drücken Sie die Kamerataste gedrückt.
- 2 Drehen Sie das Gerät entgegen dem Uhrzeigersinn (nach links) zur Querformatansicht.
- 3 Tippen Sie auf  > .
- 4 Wählen Sie einen Mosaiktyp.
- 5 Richten Sie das Objektiv auf das gewünschte Motiv und drücken Sie die Kamerataste, um die erste Aufnahme zu machen.
- 6 Wiederholen Sie den Schritt 5, um die restlichen Aufnahmen zu machen. Nachdem Sie alle Fotos aufgenommen haben, die für das Mosaik erforderlich sind, setzt die Kamera sie automatisch zu einem Foto zusammen.



## Panorama-Fotos aufnehmen

---

- 1 Drücken Sie die Kamerataste gedrückt.
- 2 Drehen Sie das Gerät entgegen dem Uhrzeigersinn (nach links) zur Querformatansicht.
- 3 Tippen Sie auf  > .
- 4 Richten Sie das Objektiv auf das gewünschte Motiv und drücken Sie die Kamerataste, um die erste Aufnahme zu machen.
- 5 Bewegen Sie das Gerät langsam in eine Richtung. Das Gerät nimmt automatisch das nächste Foto auf.





- 6 Wiederholen Sie den Schritt 5, um die restlichen Aufnahmen zu machen. Nachdem Sie alle Fotos aufgenommen haben, die für das Panoramafoto erforderlich sind, setzt die Kamera sie automatisch zu einem Panoramafoto zusammen.

## Fotos im Action-Modus aufnehmen

---

Im Action-Modus können Sie mehrere Bilder von einem bewegten Motiv aufnehmen und dann zu einem Einzelbild zusammenfassen, das den Bewegungsverlauf als Action-Foto darstellt.

- 1 Drücken Sie die Kamerataste.
- 2 Drehen Sie das Gerät entgegen dem Uhrzeigersinn (nach links) in die Querformatansicht.
- 3 Tippen Sie auf  > .
- 4 Richten Sie das Objektiv auf das gewünschte Motiv und drücken Sie die Kamerataste, um die erste Aufnahme zu erstellen.
- 5 Bewegen Sie das Gerät so, dass es dem bewegten Motiv folgt. Das Gerät nimmt automatisch das nächste Foto auf.

- 6 Folgen Sie dem Motiv solange, bis das Gerät alle für das Action-Foto erforderlichen Bilder aufgenommen hat. Die Kamera fasst diese Bilder automatisch zu einem Foto zusammen.
-  • Bewegen Sie das Gerät waage- oder senkrecht, um das bewegte Motiv zu verfolgen.
- Im Action-Modus wird der nicht aufgenommene Teil der Szene schwarz dargestellt.
  - Der Abstand zwischen Kamera und Motiv muss mindestens 3 Meter betragen.
  - Um ein optimales Ergebnis zu erzielen, sollten Sie nur in gut ausgeleuchteten Bereichen fotografieren, die für reichlich Kontrast zwischen Motiv und Hintergrund sorgen.

# Media Player

Das Gerät ist mit Media Player und mit Windows Media Player ausgestattet. Nachstehend wird die Verwendung von Media Player erläutert. Informationen über Windows Media Player finden Sie im integrierten Hilfesystem.

## Musikdateien zum Gerät hinzufügen

---

Sie können Musikdateien mithilfe der folgenden Methoden zu Ihrem Gerät hinzufügen:

- Kopieren von Dateien auf eine Speicherkarte und Einsetzen der Karte in das Gerät ► S. 17
- Herunterladen von Dateien aus dem Wireless-Web (siehe das integrierte Hilfesystem)
- Empfang über Bluetooth ► S. 132
- Synchronisieren mit ActiveSync® ► S. 78



## Bibliothek aktualisieren





---





- 1 Tippen Sie auf **Start** > **Media Player**.
- 2 Tippen Sie auf **Suchen**, um neue Dateien zu suchen und zur Media Player-Bibliothek hinzuzufügen.
- 3 Nachdem die Bibliothek aktualisiert wurde, tippen Sie auf **Fertig**.

## Musik- oder Videodateien wiedergeben

---

- 1 Tippen Sie auf **Start** > **Media Player**.
- 2 Tippen Sie auf **Player** (falls erforderlich).
- 3 Tippen Sie auf , um die aktuelle Wiedergabeliste zu öffnen.
- 4 Tippen Sie auf .
- 5 Wählen Sie die Dateien, die Sie wiedergeben möchten, und tippen Sie auf **Fertig**.
- 6 Tippen Sie auf eine Datei.
- 7 Während der Wiedergabe stehen folgende Steuerelemente zur Verfügung:

| Symbol  | Funktion   |
|---|--|
|  | Lautstärke einstellen  |
|  | Zur vorherigen Datei wechseln; in einer Datei rückwärts spulen (tippen und halten) |
|  | Wiedergabe vorübergehend anhalten  |
|  | Wiedergabe fortsetzen  |
|  | Zur nächsten Datei wechseln; in einer Datei vorwärts spulen (tippen und halten)    |

| Symbol  | Funktion  |
|---|---|
|  | <ul style="list-style-type: none"> <li>•  : Toneffekt ändern</li> <li>•  : Ein Surround-Sound-System wählen</li> <li>•  : Wiederholungs- oder Zufallsmodus ändern</li> <li>•  : Wiederholung spezifizieren</li> </ul> |



- SRS CS Headphone™ bietet ein 5.1 Surround Sound Erlebnis über Normale Headsets oder Ohrhörer wenn Sie Mehrkanalton Material wie z.B. DVD Filme ansehen.
- WOW HD™ verbessert signifikant die Abspielqualität von Sound, liefert ein dynamisches 3D Sound Erlebnis mit Tiefe, kräftigem Bass und klaren, hohen Frequenzen für knackigen Details.

## Wiedergabeliste erstellen

---

- 1 Tippen Sie auf **Start > Media Player**.
- 2 Tippen Sie auf **Bibliothek**, um die Bibliothek anzuzeigen.
- 3 Tippen Sie auf .
- 4 Tippen Sie auf **Menü > Neue Wiedergabeliste**.
- 5 Geben Sie einen Titel für Ihre neue Wiedergabeliste ein.



- 6 Wählen Sie ein Foto für die Wiedergabeliste aus (wenn erforderlich).
- 7 Tippen Sie auf **Fertig**.

## Dateien zu einer Wiedergabeliste hinzufügen

---

- 1 Wählen Sie eine Wiedergabeliste aus.
- 2 Tippen Sie auf .
- 3 Wählen Sie die Dateien aus, die Sie hinzufügen möchten, und tippen Sie auf **Fertig**.

## Foto-Browser

Erfahren Sie, wie Sie Fotos und Diashows anzeigen.

### Ein Foto anzeigen

---

- 1 Tippen Sie auf **Start** > **Foto-Browser**.
- 2 Tippen Sie auf einen Ordner oder tippen Sie auf **Alle**, um alle Miniaturbilder anzuzeigen.

- 3 Tippen Sie auf ein Miniaturbild, um das Foto anzuzeigen.
  - Während Sie das Foto ansehen, tippen und halten Sie das Display. Wenn die Hoch/Runter Pfeile erscheinen, scrollen Sie hoch oder runter um zu zoomen.

## Diashow starten

---



- 1 Tippen Sie auf **Start > Foto-Browser**.
- 2 Tippen Sie auf einen Ordner oder tippen Sie auf **Alle**, um alle Miniaturbilder anzuzeigen.
- 3 Tippen Sie auf **Menü > Bildschirmpräsentation**, oder **Bildschirmpr...**
  - Sie können den Screen und  antippen und eine Hintergrundmusik auswählen.
- 4 Zum Beenden der Diashow tippen Sie auf den Screen und **OK**.

# Digitaler Rahmen







Mit Digitaler Rahmen können Sie Diashows mit Hintergrundmusik anzeigen.

## Diashows mit Hintergrundmusik anzeigen

---

- 1 Tippen Sie auf **Start** > **Digitaler Rahmen**.
- 2 Drehen Sie das Gerät entgegen dem Uhrzeigersinn (nach links) zur Querformatansicht.
- 3 Tippen Sie auf .
- 4 Drehen Sie das Gerät im Uhrzeigersinn in die Hochformatansicht.
- 5 Wählen Sie einen Ordner mit Fotos zum ansehen und dem einstellen von Übergangseffekten und Zeit.
- 6 Tippen Sie auf das Ton-Feld.
- 7 Tippen sie eine der Kontrollkästchen neber der Musikdatei Ihrer Wahl.
- 8 Tippen Sie auf **Auswählen**.
- 9 Tippen Sie auf  neben **Hintergrundton**.

- 10 Tippen Sie auf **Fertig**.
- 11 Drehen Sie das Gerät entgegen dem Uhrzeigersinn (nach links) zur Querformatansicht.
- 12 Zum Starten der Diashow tippen Sie auf .
- 13 Während der Wiedergabe stehen folgende Steuerelemente zur Verfügung:

| Symbol  | Funktion   |
|---|--|
|  | Layout der Anzeige ändern                            |
|  | Zum vorherigen Foto wechseln                         |
|  | Diashow beenden                                      |
|  | Zum nächsten Foto wechseln                           |
|  | Stil von Datum und Uhrzeit auf dem Bildschirm ändern |
|  | Diashow-Einstellungen ändern                         |
|  | Digitaler Rahmen schließen                           |







- Nutzen Sie die Lautstärketasten an der Geräteseite, um die Lautstärke einzustellen.

# UKW-Radio

Mit UKW-Radio können Sie Ihre Lieblingssender hören.

## UKW-Radio hören

---

- 1 Schließen Sie einen Kopfhörer an die Kopfhörerbuchse an.
- 2 Wählen Sie eine Option und tippen Sie **OK**.
- 3 Tippen Sie auf **Start** > **UKW-Radio**.
- 4 Tippen Sie auf , um das Radio einzuschalten.
- 5 Tippen Sie auf  oder , um die verfügbaren Radiosender zu suchen.
  - Um einen Radiosender einzustellen, tippen Sie auf  oder .
  - Um die Lautstärke einzustellen, tippen Sie auf .
  - Zum Ändern der Tonausgabe tippen Sie auf .

## Radiosender durch automatische Sendersuche speichern

---

- 1 Tippen Sie in der Radioanzeige auf **Scannen**.
- 2 Nach der Sendersuche tippen Sie auf **Fertig**.

## Radiosender manuell speichern

---

- 1 Blättern Sie in der Radioanzeige zu dem Radiosender, den Sie speichern möchten.
- 2 Tippen Sie auf eines der Symbole  an der Unterseite des Bildschirms.

## Einen Sender auswählen

---

- 1 Tippen Sie in der Radioanzeige auf **FM 1** oder **FM 2**.
- 2 Tippen Sie auf den gewünschten Sender an der Unterseite des Bildschirms.

## UKW-Radio aufnehmen

---

- 1 Tippen Sie in der Radioanzeige auf **Menü** > **Aufnahme**, um den aktuelle Sender aufzunehmen.
- 2 Wenn Sie fertig sind, tippen Sie auf **Anhalten**. Die aufgenommene Datei wird unter **Interner Speicher** > **UKW-Radio** gespeichert.

## Video-Editor

Mit Video-Editor können Sie Videos bearbeiten oder erstellen, indem Sie Fotos oder Videos kombinieren.

## Storyboard erstellen

---

- 1 Tippen Sie auf **Start** > **Video-Editor**.
- 2 Drehen Sie das Gerät entgegen dem Uhrzeigersinn in die Querformatanzeige.
- 3 Tippen Sie auf **Storyboard**.
- 4 Tippen Sie auf .





- 5 Tippen Sie auf die Kontrollkästchen auf den einzelnen Miniaturbildern (Videos oder Bilder), die Sie zum Storyboard hinzufügen möchten. Um alle zu wählen, tippen Sie auf  (zum Rückgängigmachen der Auswahl aller tippen Sie auf .
- 6 Tippen Sie auf .
- 7 Passen Sie das Storyboard nach Wunsch an, indem Sie auf die folgenden Symbole tippen (im erweiterten Benutzerhandbuch finden Sie weitere Informationen über Storyboards).
- : Clips hinzufügen
  - : Audiodateien hinzufügen
  - : Textdia erstellen
  - : zum Löschen von Clips oder zum Ändern der Clip-Reihenfolge
  - Um die Dauer anzupassen, Musik einzumischen, Untertitel hinzuzufügen, Übergänge hinzuzufügen und Effekte hinzuzufügen, tippen Sie ein Miniaturbild und ein passendes Symbol.
- 8 Tippen Sie auf .
- 9 Tippen Sie auf , um eine Vorschau des Videos wiederzugeben.
- 10 Tippen Sie auf , um das Video zu speichern.
- 11 Tippen Sie auf .



## Eine vorher aufgenommene Tonaufnahme zu einem Video hinzufügen

---

- 1 Tippen Sie auf **Start** > **Video-Editor**.
- 2 Drehen Sie das Gerät entgegen dem Uhrzeigersinn in die Querformatanzeige.
- 3 Wählen Sie **Musikfilm**.
- 4 Wählen Sie einen Stil und tippen Sie auf .
- 5 Tippen Sie auf die Kontrollkästchen auf Bildern, die hinzugefügt werden sollen, und tippen Sie auf .
- 6 Löschen Sie Bilder oder tippen Sie auf , um die Art der Anzeige zu ändern (falls erforderlich).
- 7 Tippen Sie auf .
- 8 Tippen Sie auf eine Audiodatei und tippen Sie auf .

- 9 Tippen Sie auf .
- 10 Tippen Sie auf **Text hier eingeben**.
- 11 Drehen Sie das Gerät im Uhrzeigersinn in eine horizontale Position.
- 12 Geben Sie einen Videotitel ein und tippen Sie auf **Fert**.
- 13 Drehen Sie das Gerät entgegen dem Uhrzeigersinn in die Querformatanzeige.
- 14 Tippen Sie auf .
- 15 Tippen Sie auf , um eine Vorschau des Videos wiederzugeben.
- 16 Tippen Sie auf , um das Video zu speichern.
- 17 Tippen Sie auf .

## Video automatisch schneiden

---

- 1 Tippen Sie auf **Start > Video-Editor**.
- 2 Drehen Sie das Gerät entgegen dem Uhrzeigersinn in die Querformatanzeige.
- 3 Wählen Sie **Autom. schneiden**.
- 4 Wählen Sie einen Stil und tippen Sie auf .
- 5 Tippen Sie das Kontrollkästchen auf einem Video, und tippen Sie auf .
- 6 Tippen Sie auf , um eine Vorschau des Videos wiederzugeben.
- 7 Tippen Sie auf , um das Video zu speichern.
- 8 Tippen Sie auf **OK**.

# Spiele

Spielen Sie unterhaltsame Spiele wie z.B. Bubble Breaker und Solitär. Sie können auch Java-Spiele zum Gerät herunterladen und spielen. Um auf die Spiele zuzugreifen, tippen Sie **Start** > **Spiele** und ein Spiel.

# Java

Das Gerät unterstützt Anwendungen und Spiele, die auf der Java-Plattform erstellt wurden. So laden Sie Java-basierte Anwendungen herunter:

- 1 Tippen Sie auf **Start** > **Java**.
- 2 Tippen Sie auf **Anwendungen downloade...**, um den Browser Opera zu starten und sich zur Samsung Mobile-Webseite zu begeben.
- 3 Führen Sie die Anweisungen auf der Webseite aus, um neue Java-basierte Anwendungen herunterzuladen.

# Persönliche Anwendungen

## ActiveSync

Mit ActiveSync können Sie Ihr Gerät mit einem Computer synchronisieren und Ihre Daten sichern und wiederherstellen.

### ActiveSync auf Ihrem Computer installieren

Bevor Sie Ihre Daten synchronisieren können, müssen Sie ActiveSync entweder von der mitgelieferten CD-ROM oder der Microsoft-Webseite (<http://www.microsoft.com>) installieren.

So installieren Sie ActiveSync von der mitgelieferten CD-ROM:

- 1 Legen Sie die CD-ROM in Ihren Computer ein.
- 2 Befolgen Sie die Anweisungen auf dem Bildschirm, um die Einrichtung abzuschließen.
- 3 Wenn die Installation abgeschlossen ist, folgen Sie den Bildschirmhinweisen im Assistenten für die Synchronisierungseinrichtung, um Ihr Gerät mit dem Computer zu verbinden und eine Datenfreigabepartnerschaft zu erstellen.

## Gerät mit einem Computer verbinden

---

- 1 Tippen Sie auf **Start > Einstellungen**.
- 2 Tippen Sie auf der Registerkarte **Grundeinstellungen** auf **Allgemeine Einstellungen > USB-Anschluss > ActiveSync**.
- 3 Tippen Sie auf **Fertig**.
- 4 Stecken Sie das eine Ende des PC-Datenkabels (Micro-USB) in die Multifunktionsbuchse Ihres Geräts und das andere Ende in einen USB-Anschluss Ihres Computers.

## Daten synchronisieren

---

Wenn Sie Ihre Gerät mit einem Computer verbinden, sollte ActiveSync automatisch mit der Synchronisierung Ihrer Daten beginnen. Sie können die Synchronisierung manuell starten, indem Sie auf **Synchr.** tippen. Um eine Synchronisierung zu stoppen, tippen Sie auf **Anhalten**.

Sie können außerdem Dateien manuell suchen und von Ihrem Gerät auf einen Computer kopieren und umgekehrt. Im Microsoft ActiveSync Fenster, drücken Sie **Durchsuchen**.

Nähere Informationen zur Synchronisierung Ihrer Daten finden Sie im integrierten Hilfesystem.



Wenn Sie den Ordner Mein Speicher über einen angeschlossenen Computer formatieren, kann die Schreibgeschwindigkeit in den Ordner Mein Speicher reduziert sein. Formatieren Sie den Ordner Mein Speicher ausschließlich von diesem Gerät, um eine derartige Situation zu vermeiden.

## Exchange-Server hinzufügen

---

- 1 Tippen Sie auf **Start > ActiveSync**.
- 2 Tippen Sie auf **Menü > Serverquelle hinzufügen ...**
- 3 Geben Sie eine E-Mail-Adresse ein.
- 4 Tippen Sie auf **Weiter**.
- 5 Geben Sie Ihren Exchange-Benutzernamen, Ihr Passwort und Ihren Domännennamen ein.
- 6 Tippen Sie auf **Weiter**.
- 7 Geben Sie eine Serveradresse ein. Um eine sichere Verbindung aufzubauen, tippen Sie auf das Kontrollkästchen **Server erfordert eine verschlüsselte (SSL) Verbindung**.
- 8 Tippen Sie auf **Weiter**.

9 Wählen Sie die Datentypen, die synchronisiert werden sollen.

10 Wenn Sie fertig sind, tippen Sie auf **Fertig stellen**.

## Synchronisierungsintervall ändern

---

Wenn Sie Ihre Daten regelmäßig über einen Exchange-Server synchronisieren, können Sie Einstellungen sowohl für Spitzen- als auch für Nebenzeiten konfigurieren. So ändern Sie die Synchronisierungsintervalle:

1 Tippen Sie auf **Start > ActiveSync**.

2 Tippen Sie auf **Menü > Zeitplan...**

3 Stellen Sie die folgenden Optionen ein:

- **Hauptzeit:** Legen Sie die Häufigkeit der Synchronisierung während der Spitzenzeiten fest.
- **Nebenzeiten:** Legen Sie die Häufigkeit der Synchronisierung während der Nebenzeiten fest.
- **Bei Roamingbetrieb Einstellungen oben verwenden:** Legen Sie die Verwendung des Synchronisierungsintervalls fest, wenn Sie in einem Fremdnetz sind.
- **Bei klicken auf "Senden" senden/empfangen:** Legen Sie die Synchronisierung fest, wenn Sie in Messaging auf Senden tippen.

4 Wenn Sie fertig sind, tippen Sie auf **OK**.



# Smart Sync

Mit Smart Sync können Sie Kontakte, Kalenderereignisse und Aufgaben auf Ihrem Gerät mit dem von Ihnen angegebenen Webserver synchronisieren.

## Einen Server konfigurieren

---

1 Tippen Sie auf **Start** > **Smart Sync**.

2 Tippen Sie auf **Weiter**.

- Tippen Sie **Menü** > **Optionen** > **Hauptserver** > **Setup** (falls nötig).

3 Geben Sie die URL-Adresse des Servers sowie den Benutzernamen und das Passwort für Ihr Konto ein.



- Sichere Verbindungen werden unterstützt.
- Verwenden Sie aus Sicherheitsgründen https:// anstelle von http:// am Anfang der Server-URL.



4 Geben Sie eine Server ID ein (falls nötig).

5 Tippen Sie auf **Servertest**.



- Sollte der Servertest fehlschlagen, überprüfen Sie die Kontoinformationen, die Sie im vorherigen Schritt eingegeben haben.

6 Tippen Sie auf **Weiter**.

- 7 Tippen Sie auf die Kontrollkästchen neben den Elementen, die Sie sichern möchten.
- 8 Tippen Sie auf das Serverpfad-Feld und geben Sie den Datenbank-Namen für jede der Datenkategorien ein.
  -  Diese Optionen sind serverspezifisch und legen fest, wie auf die Daten Bezug genommen wird. Diese Informationen müssen von Ihrem Netzbetreiber zur Verfügung gestellt werden.
- 9 Tippen Sie auf **Weiter**.
- 10 Tippen Sie auf **Menü > Optionen > Verbindung**.
- 11 Tippen Sie auf die gewünschte Netzwerkverbindung.
- 12 Tippen Sie auf **Fertig**.
- 13 Tippen Sie auf , um zum Hauptfenster der Synchronisierung zurückzukehren.

## Proxyserver konfigurieren

---

Aus Sicherheitsgründen gestatten einige Netzbetreiber nur Zugang zu Ihrem Netz über einen Proxyserver.

- 1 Tippen Sie auf **Start > Smart Sync**.
- 2 Tippen Sie auf **Menü > Optionen > Proxyserver**.

- 3 Geben Sie die angeforderten Informationen ein und tippen Sie auf **Fertig**.
- 4 Tippen Sie auf , um zum Hauptfenster der Synchronisierung zurückzukehren.



## Daten synchronisieren

---

- 1 Tippen Sie auf **Start > Smart Sync**.
- 2 Tippen Sie auf **Synchronisierung starten**.

## Synchronisierungsintervall einstellen

---

- 1 Tippen Sie auf **Start > Smart Sync**.
- 2 Tippen Sie auf **Menü > Optionen > Update**.
- 3 Tippen Sie auf  neben **Automatische Synchronisie**.
- 4 Tippen Sie das **Synchronisierungszeitplan** Dropdownmenü und wählen Sie ein Intervall um Ihre Kontakte, Kalender-Ereignisse und Aufgaben mit dem Server zu synchronisieren.
- 5 Tippen Sie auf **Fertig**.
- 6 Tippen Sie auf , um zum Hauptfenster der Synchronisierung zurückzukehren.

# Uhr

Erfahren Sie, wie Sie Alarmer, Erinnerungen und Weltuhren einstellen und kontrollieren. Außerdem können Sie die Stoppuhr verwenden.

## Alarm einstellen

---

- 1 Tippen Sie auf **Start** > **Uhr**.
  - 2 Tippen Sie auf der Registerkarte **Alarm** auf **Neu**.
  - 3 Stellen Sie die Alarmpoptionen ein.
  - 4 Wenn Sie fertig sind, tippen Sie auf **Fertig**.
-  Wenn das Gerät ausgeschaltet ist, stellt die automatische Einschaltfunktion das Gerät so ein, dass es sich zu einem bestimmten Zeitpunkt automatisch einschaltet und der Alarm automatisch ertönt. Wenn Sie diese Funktion nutzen möchten, stellen Sie den Alarm so ein, dass er mindestens 3 Minuten später ertönt.

## Einen Alarm stoppen

---

Wenn ein Alarm ohne Erinnerung ertönt, tippen Sie auf **Schließen**. Wenn ein Alarm mit Erinnerung ertönt, tippen Sie auf **Schließen**, um ihn auszuschalten, oder auf **Erneut erinn.**, um ihn für die Dauer der vorgegebenen Zeit zu verzögern. Alarmer mit Erinnerung werden so oft wiederholt, wie in den Einstellungen vorgegeben, oder bis Sie auf **Schließen** tippen.

## Einen Jahrestag einstellen



---

- 1 Tippen Sie auf **Start > Uhr**.
- 2 Tippen Sie auf der Registerkarte **Jahrestag** auf **Neu**.
- 3 Stellen Sie die Jahrestag-Optionen ein.
- 4 Wenn Sie fertig sind, tippen Sie auf **Fertig**.

## Weltuhr erstellen

---

- 1 Tippen Sie auf **Start > Uhr**.
- 2 Tippen Sie auf der Registerkarte **Weltzeituhr** auf **Neu**.

- 3 Tippen Sie auf , um eine Liste der Städte zu öffnen.
-  Tippen Sie auf **Name** oder **Zeit**, um die Liste nach Namen oder Zeitzone zu sortieren.
- 4 Tippen Sie auf eine Stadt.
- 5 Tippen Sie auf **Fertig**.
- 6 Tippen Sie **Als Systemuhr fes...** um die Zeitzone zurückzusetzen.
- 7 Tippen Sie auf **Fertig**.

## Stoppuhr verwenden

---

- 1 Tippen Sie auf **Start > Uhr**.
- 2 Tippen Sie auf der Registerkarte **Stoppuhr** auf **Start**.
- 3 Tippen Sie auf **Runde**, um Rundenzeiten aufzuzeichnen.
- 4 Wenn Sie fertig sind, tippen Sie auf **Anhalten**.
- 5 Tippen Sie auf **Zurücksetzen**, um die aufgezeichneten Zeiten zu löschen.

# Zeitplan

Mit Zeitplan können Sie zur Verfolgung von Terminen, Geburtstagen oder anderen Ereignissen verwenden.





## Erstellen eines Kalenderereignisses

---

- 1 Tippen Sie auf **Start** > **Zeitplan**.
- 2 Tippen Sie auf **Neu**.
- 3 Füllen Sie die Felder aus und passen Sie die Einstellungen für Ihr Ereignis an.
- 4 Wenn Sie fertig sind, tippen Sie auf **Fertig**.
  -  In der Monatsansicht erscheint ein kleines Dreieck unter Tagen mit geplanten Terminen.

## Ändern der Kalenderansicht

---

- 1 Tippen Sie auf **Start > Zeitplan**.
- 2 Tippen Sie auf eine Registerkarte, um die Kalenderansicht zu ändern:
  - : voller Monat in einer Ansicht
  - : Stundenblöcke für die Tage einer vollen Woche (Montag bis Sonntag)
  - : Stundenblöcke für einen vollen Tag
  - : Liste der geplanten Termine

## Ereigniserinnerung ausschalten

---

Wenn der Erinnerungsalarm für ein Kalenderereignis ertönt, tippen Sie auf **Schließen**.



# Notizen

Verwenden Sie Notizen, um Memos, Skizzen und Aufnahmen zu erstellen.

## Erstellen einer Notiz

---

- 1 Tippen Sie auf **Start > Notizen**.
- 2 Tippen Sie auf **Neu**, um eine neue Notiz zu erstellen (falls erforderlich).
- 3 Geben Sie die Notiz mit dem Eingabefeld ein.
  - Wie Sie Skizzen erstellen, finden Sie unter ► Eine Skizze erstellen
  - Zum Erstellen von Aufnahmen tippen Sie auf **Menü > Aufnahmeleiste anzei ...**
- 4 Wenn Sie fertig sind, tippen Sie auf **OK**.

## Eine Skizze erstellen

---

- 1 Tippen Sie auf **Start** > **Notizen**.
- 2 Tippen Sie auf **Neu**.
- 3 Machen Sie eine Skizze mit Pinselstrichen.
- 4 Um die Skizze zu bearbeiten, tippen Sie auf **Menü** > **Zeichnen**.
  - Berühren Sie die Skizze um die Auswahlrahmen erscheinen zu lassen. Sie können dann den Auswahlrahmen verwenden, um die Skizze zu verschieben oder in der Größe zu ändern, oder auf **Menü** tippen, um weitere Optionen aufzurufen.
- 5 Wenn Sie fertig sind, tippen Sie **OK**.

## Memo

Mit Memo können Sie Memos erstellen, die Text und Freihandzeichnen kombinieren. So erstellen Sie ein Smart Memo:

- 1 Tippen Sie auf **Start** > **Memo**.
- 2 Tippen Sie auf **Neu** (falls erforderlich).



- 3 Erstellen Sie das Memo mit den Zeichnen-Funktionen und dem Eingabefeld.
- 4 Wenn Sie fertig sind, tippen Sie auf **Speichern**.
- 5 Tippen Sie auf **OK**.

## Audio-Notiz

Verwenden Sie Audio-Notiz, um Sprachmemos aufzuzeichnen, wiederzugeben und zu versenden.

### Sprachmemo aufzeichnen





---

- 1 Tippen Sie auf **Start > Audio-Notiz**.
- 2 Tippen Sie auf **Aufnahme**.
- 3 Stellen Sie die Aufnahmelautstärke ein und tippen Sie auf , um die Aufnahme zu starten.
- 4 Nehmen Sie Ihr Sprachmemo auf.
- 5 Wenn Sie fertig sind, tippen Sie auf .
- 6 Tippen Sie auf **OK**.

## Wiedergeben eines Sprachmemos

---

- 1 Tippen Sie auf **Start** > **Audio-Notiz**.
- 2 Tippen Sie auf ein Memo. Die Wiedergabe wird automatisch gestartet.
- 3 Während der Wiedergabe stehen folgende Steuerelemente zur Verfügung:

| Symbol  | Funktion   |
|---|--|
|  | Lautstärke einstellen  |
|  | Zur vorherigen Datei wechseln; in einer Datei rückwärts spulen (tippen und halten) |
|  | Wiedergabe vorübergehend anhalten  |
|  | Wiedergabe fortsetzen  |
|  | Zur nächsten Datei wechseln; in einer Datei vorwärts spulen (tippen und halten)    |

# Aufgaben

Mit Aufgaben können Sie Aufgabenlisten oder Erinnerungen erstellen.

## Aufgabe erstellen

---

- 1 Tippen Sie auf **Start > Aufgaben**.
- 2 Tippen Sie auf **Menü > Neue Aufgabe**.
- 3 Geben Sie die Details für die Aufgabe ein.
  -  Um eine Erinnerung für die Aufgabe einzustellen, tippen Sie auf das Feld **Fällig** und legen ein Fälligkeitsdatum fest. Tippen Sie anschließend auf das Feld **Erinnerung**, wählen Sie **Erinnerung** und geben Sie dann die Zeit und das Datum für die Erinnerung an.
- 4 Wenn Sie fertig sind, tippen Sie auf **OK**.



## Eine Aufgabe als abgeschlossen kennzeichnen

---





Nachdem Sie eine Aufgabe ausgeführt haben, tippen Sie **Start > Aufgaben**, und tippen Sie dann auf das Kontrollkästchen neben dem Namen der Aufgabe. Sobald Sie eine Aufgabe als abgeschlossen gekennzeichnet haben, erhalten Sie keine geplanten Erinnerungen mehr für diese Aufgabe.

# Rechner

Mit dem Rechner können Sie grundlegende mathematische Berechnungen ausführen. So führen Sie eine Berechnung aus:

- 1 Tippen Sie auf **Start > Rechner**.
- 2 Geben Sie mithilfe der Schaltflächen des Rechners auf dem Display die erste Zahl ein.
  - Um die angezeigten Zahlen zu löschen, tippen Sie auf .
  - Zum Löschen der zuletzt eingegebenen Ziffer bei der Eingabe mehrerer Ziffern tippen Sie auf .
- 3 Tippen Sie auf die gewünschte Rechenfunktion.
- 4 Geben Sie die zweite Zahl ein.
- 5 Um das Ergebnis anzuzeigen, tippen Sie auf .

Sie können folgende Schaltflächen beim Ausführen von Berechnungen verwenden:





- : Die eingegebene Zahl wird gelöscht.
- : Der im Speicher des Rechners abgelegte Wert wird gelöscht.
- : Der im Speicher abgelegte Wert wird aufgerufen und in den aktuellen Rechenvorgang eingefügt.
- : Die aktuelle Zahl wird mit dem im Speicher des Rechners abgelegten Wert addiert.



So benutzen Sie den wissenschaftlichen Rechner:

- 1 Tippen Sie auf **Start > Rechner**.
- 2 Tippen Sie auf **Wissenschaft...**
- 3 Drehen Sie das Gerät entgegen dem Uhrzeigersinn in die Querformatanzeige.
- 4 Führen Sie eine Kalkulation mithilfe der Knöpfe auf dem Display aus.

## Konverter

Mit Konverter können Sie eine Maßeinheit in eine andere konvertieren. So führen Sie eine Konvertierung aus:

- 1 Tippen Sie auf **Start > Konverter**.
- 2 Wählen Sie aus den Registerkarten oben im Display eine Art von Maßeinheiten aus.
  -  : Trinkgeldrechner
  -  : Länge
  -  : Gewicht
  -  : Fläche
  -  : Volumen

- : Temperatur
- : Währung

3 Wählen Sie die Maßeinheit, die Sie umwandeln möchten.

4 Geben Sie den Grundbetrag ein. Das Gerät zeigt das Umrechnungsergebnis an.



Tippen Sie für Währungen **Wechs. bearb.** um zuerst die Basiswährung einzugeben.

## Smart Reader

Mit Smart Reader können Sie Informationen von einer Geschäftskarte oder einem Dokument erfassen und Text übersetzen.

### Bilder von Geschäftskarten oder Dokumenten erfassen

---

1 Tippen Sie auf **Start** > **Smart Reader**.

2 Drehen Sie das Gerät entgegen dem Uhrzeigersinn (nach links) zur Querformatansicht.

3 Tippen Sie auf **BizCard** oder **Dokument**.



4 Richten Sie die Geschäftskarte oder das Dokument im Bildschirm aus.

- Bei Geschäftskarten müssen Sie die Ecken der Karte mit den Ecken des Rahmens ausrichten (der Rahmen wird grün, wenn die Ausrichtung hergestellt ist).

5 Drücken Sie die Kamerataste, um das Bild aufzunehmen.



- Wenn Sie die Einstellung **BizCard Autoaufnahme** aktiviert haben, erfasst das Gerät das Bild automatisch, sobald die Karte im Rahmen ausgerichtet ist.
- Zur Erzielung optimaler Ergebnisse sollten Geschäftskarten und Dokumente auf eine ebene, waagerechte Unterlage gelegt und sollte für eine ausreichende Beleuchtung gesorgt werden.

6 Tippen Sie auf **Speichern**.





7 Tippen Sie auf **OK**.

## Text übersetzen

---

1 Tippen Sie auf **Start > Smart Reader**.

2 Drehen Sie das Gerät entgegen dem Uhrzeigersinn (nach links) zur Querformatansicht.



- 3 Tippen Sie auf **Übersetzen**.
- 4 Tippen Sie auf  um einen Übertetzungstyp auszuwählen.
- 5 Richten Sie den Text im Bildschirm aus.
- 6 Drücken Sie die Kamerataste, um das Bild aufzunehmen.
- 7 Ziehen Sie ein Rechteck über den Bereich, den Sie übersetzen möchten.
- 8 Tippen Sie auf .
  - Zum Prüfen des übersetzten Worts tippen Sie auf .
  - Um ein neues Rechteck zu ziehen, tippen Sie auf .

## Erfasste Bilder anzeigen

---

- 1 Tippen Sie auf **Start > Smart Reader**.
- 2 Drehen Sie das Gerät entgegen dem Uhrzeigersinn (nach links) zur Querformatansicht.
- 3 Tippen Sie auf **Bild**.

- 4 Tippen Sie auf die folgenden Registerkarten, um erfasste Bilder zu sortieren:

| Symbol  | Funktionen                                   |
|---|--|
|  | Alle erfassten Bilder anzeigen               |
|  | Erfasste Bilder von Geschäftskarten anzeigen |
|  | Erfasste Bilder von Dokumenten anzeigen      |
|  | Erfasste Bilder von Übersetzungen anzeigen   |

- 5 Blättern Sie nach links oder rechts zu einem Bild.

## Smart Search

Mit Smart Search können Sie nach bestimmten Daten suchen, die in ihrem Gerät (einschließlich von Kontakten, Anrufprotokollen, Mediendateien, Terminen, Nachrichten oder Programmen) oder im Internet gespeichert sind.

 Die Verfügbarkeit des Smart Search ist abhängig von Ihrem Land oder dem Netzbetreiber.

## Ihr Gerät durchsuchen



---

- 1 Tippen Sie auf **Start > Smart Search**.
- 2 Tippen Sie auf die Registerkarte **Mein Telefon** (falls erforderlich).
- 3 Tippen Sie auf das Dropdownmenü **Alle** und wählen Sie eine Kategorie.
- 4 Tippen Sie auf das Texteingabefeld.
- 5 Geben Sie einen Buchstaben oder ein Wort der Daten ein, die gesucht werden sollen, und tippen Sie auf .
  - Daten, die den Buchstaben oder das Wort, den/das Sie eingegeben haben, enthalten, werden aufgelistet.
- 6 Tippen Sie auf die Daten, die Sie aufrufen möchten.

## Das Internet durchsuchen

---

- 1 Tippen Sie auf **Start > Smart Search**.
- 2 Tippen Sie auf die Registerkarte **Internet** (falls erforderlich).
- 3 Tippen Sie auf das Dropdownmenü **Google** und wählen Sie zwischen Google und Bing.

- 4 Tippen Sie auf das Texteingabefeld.
  - 5 Geben Sie einen Buchstaben oder ein Wort der Daten ein, die im Internet gesucht werden sollen, und tippen Sie auf .
    - Daten, die den Buchstaben oder das Wort, den/das Sie eingegeben haben, enthalten, werden aufgelistet.
  - 6 Tippen Sie auf die Daten, die Sie aufrufen möchten.
-  Sie können die Daten auch von Google Services (Mail, YouTube, Maps) oder Bing Services (MSN Today, Hotmail, Messenger, Spaces) erhalten.

# Internet-Anwendungen

## Internet durchsuchen mit Opera

Erfahren Sie, wie Sie Ihre bevorzugten Webseiten mit dem Browser Opera Mobile aufrufen und Favoriten dafür erstellen.





- Bitte beachten Sie, dass bei der Nutzung des Internets und beim Herunterladen von Medien zusätzliche Gebühren anfallen können.
- Die verfügbaren Symbole richten sich nach dem jeweiligen Netzbetreiber oder der Region.

## Im Internet surfen

---

- 1 Tippen Sie auf **Start > Opera Browser**.
- 2 Navigieren Sie durch die Webseite.
- 3 Navigieren Sie auf Webseiten, indem Sie auf die folgenden Bedienelemente tippen:

| Symbol  | Funktionen                  |
|---|-----------------------------|
|  | Zurück zur vorherigen Seite |
|  | Bevorzugte Webseite öffnen  |

| Symbol  | Funktionen  |
|---|---|
|  | Neue Registerkarte oder Seite oder vorher besuchte Seite öffnen |
|  | Startseite öffnen   |
|  | Browser-Menü öffnen   |

Zum Durchsuchen des Internets tippen Sie auf die Adressleiste oben auf dem Bildschirm, tippen Sie auf das untere Feld und geben Sie einen Suchbegriff ein und tippen Sie dann auf .

Um den Standard-Browser von **Opera Browser** zu **Internet Explorer** zu wechseln, tippen Sie auf  > **Einstellungen** > **Erweitert**.



Deaktivieren Sie das Kontrollkästchen neben **Opera als Standardbrowser einstellen**.

Um die Ansicht einiger Webseiten zu vergrößern oder zu verkleinern, lassen Sie das Display angetippt oder berühren es zweimal kurz hintereinander.

## Bevorzugte Seiten als Favoriten speichern

---

So fügen Sie eine Webseite zur Favoritenliste hinzu:

- 1 Tippen Sie auf **Start** > **Opera Browser**.
- 2 Tippen Sie auf  > **Gespeicherte Seiten**.
- 3 Tippen Sie auf .
- 4 Geben Sie einen Namen für die Webseite und die Webadresse ein und wählen Sie einen Ordner aus (Sie können einen neuen Ordner hinzufügen, indem Sie auf **Neuen Ordner hinzufügen** im Dropdownmenü tippen).
- 5 Wenn Sie fertig sind, tippen Sie auf .

## Rich Internet

Nutzen Sie Rich Internet um auf eine Webseite zuzugreifen, einen Klingelton, Videos oder Bilder auf Ihr Gerät zu laden.

-  Die Verfügbarkeit des Rich Internet ist abhängig von Ihrem Land oder dem Netzbetreiber.



- 1 Tippen Sie auf **Start** > **Rich Internet**.
- 2 Scrollen Sie zu einer Kategorie und wählen Sie eine Option.



- 3 Scrollen Sie zu einer Datei und laden Sie sie auf Ihr Gerät herunter.

## Such-Widget

Mit Bing Search können Sie viele Netzverknüpfungen wie Directions, Maps, Hotmail und Messenger im Verzeichnis verwenden.

- 1 Tippen Sie auf **Start** > **Such-Widget**.
  - 2 Geben Sie einen Buchstaben oder ein Wort der Daten ein, die in Bing Search gesucht werden sollen, und tippen Sie auf .
-  Tippen Sie auf **Verzeichnis** um verschiedene Dienste anzeigen zu lassen.

## Streaming Player





Mit Streaming Player können Sie Video- oder Audiodateien direkt aus dem Internet ansehen bzw. hören.

### Medien aus dem Internet streamen

---

- 1 Tippen Sie auf **Start** > **Streaming Player**.
- 2 Tippen Sie auf .

- 3 Geben Sie die URL einer Streaming-Media-Datei ein.
- 4 Tippen Sie auf **Verbinden**.
- 5 Während der Wiedergabe stehen folgende Steuerelemente zur Verfügung:

| Symbol  | Funktion                                   |
|---|--|
|  | Lautstärke einstellen                      |
|  | Wiedergabe vorübergehend anhalten          |
|  | Wiedergabe fortsetzen                      |
|  | Wiedergabe beenden                         |
|  | Bildausschnitt vergrößern oder verkleinern |

## Midomi

Mit dem Internetdienst Midomi können Sie Musiktitel finden, indem Sie den Song in das Gerät singen oder summen oder indem Sie den Song mit dem Gerät vom Radio oder einer anderen Audioquelle aufzeichnen.

## Musiktitel-Informationen durch Singen oder Summen des Songs suchen

---

- 1 Tippen Sie auf **Start** > **Midomi**.
- 2 Tippen Sie auf die Registerkarte **Singen** (falls erforderlich).
- 3 Tippen Sie auf den Bildschirmbereich mit der Anzeige **Tippen und singen oder summen** und singen oder summen Sie den Song.  
 Sie erhalten optimale Ergebnisse, wenn Sie den Song mindestens 10 Sekunden singen oder summen.
- 4 Wenn Sie mit dem Singen oder Summen fertig sind, tippen Sie auf den Bereich mit der Anzeige **AUFNAHME**. Der Dienst Midomi sucht nach einer Übereinstimmung und zeigt die Ergebnisse an.

## Musiktitel-Informationen durch Erfassen des Songs von einer Audioquelle suchen

---

- 1 Tippen Sie auf **Start** > **Midomi**.
- 2 Tippen Sie auf die Registerkarte **Abrufen** (falls erforderlich).

- 3 Tippen Sie auf den Bildschirmbereich mit der Anzeige **Tippen und an einen Lautsprecher halten** und legen Sie das Gerät nahe an die Audioquelle.



Sie erhalten optimale Ergebnisse, wenn Sie den Song mindestens 10 Sekunden erfassen.

- 4 Wenn Sie fertig sind, tippen Sie auf den Bereich mit der Anzeige **AUFNAHME**. Der Dienst Midomi sucht nach einer Übereinstimmung und zeigt die Ergebnisse an.

## RSS Reader

Erfahren Sie, wie Sie den RSS Reader verwenden, um die neuesten Nachrichten und Informationen von Ihren Lieblingswebseiten zu erhalten.

### RSS-Feeds abonnieren

---

So abonnieren Sie RSS-Feeds durch Eingeben einer Adresse:

- 1 Tippen Sie auf **Start > RSS Reader**.
- 2 Tippen Sie auf eine Feed-Kategorie.
- 3 Tippen Sie auf **Feed hinz.**

- 4 Tippen Sie auf **RSS/ATOM-URL hinzufügen**.
- 5 Geben Sie die Adresse eines RSS-Feeds ein und tippen Sie auf **Fertig**.
- 6 Geben Sie den Namen des RSS-Feeds ein und spezifizieren Sie eine Kategorie.
- 7 Tippen Sie auf **Hinzufügen**.

So abonnieren Sie RSS-Feeds durch Suchen:

- 1 Tippen Sie auf **Start > RSS Reader**.
- 2 Tippen Sie auf eine Feed-Kategorie.
- 3 Tippen Sie auf **Feed hinz.**
- 4 Tippen Sie auf **Nach Feeds suchen**.
- 5 Geben Sie einen Suchbegriff über das Eingabefeld ein und tippen Sie auf .
- 6 Tippen Sie auf einen Feed.
- 7 Tippen Sie auf **Hinzufügen > OK**.

## RSS-Feeds lesen und aktualisieren

---

- 1 Tippen Sie auf **Start** > **RSS Reader**.
- 2 Tippen Sie auf eine Kategorie > einen Feed.
- 3 Tippen Sie auf **Update**.
  - Das Gerät versucht, eine Verbindung zum Internet aufzubauen. Wenn erforderlich, aktivieren Sie die Internetverbindung.
- 4 Tippen Sie auf **Fertig**.
- 5 Tippen Sie eine Headline und einen Link.

## Podcast

Mit Podcast können Sie Podcasts suchen, herunterladen und wiedergeben.

## Podcasts abonnieren

---

So abonnieren Sie Podcasts durch Eingeben einer Adresse:

- 1 Tippen Sie auf **Start** > **Podcast**.
- 2 Tippen Sie auf **Menü** > **Podcast-URL hinzufügen**.
- 3 Geben Sie die Adresse eines Podcasts ein und tippen Sie auf **Hinzufügen** > **OK**.

So abonnieren Sie Podcasts durch Suchen:

- 1 Tippen Sie auf **Start** > **Podcast**.
- 2 Tippen Sie auf **Menü** > **Podcast suchen**.
- 3 Geben Sie einen Suchbegriff über das Eingabefeld ein und tippen Sie auf . Ihr Gerät sucht nach den entsprechenden Podcasts und zeigt die Ergebnisse an.
- 4 Tippen Sie auf den Podcast, den Sie abonnieren möchten, und tippen Sie auf **Hinzufügen** > **OK**.

## Podcasts herunterladen und wiedergeben

---

- 1 Tippen Sie auf **Start** > **Podcast**.
- 2 Tippen Sie auf einen Podcast.
- 3 Tippen Sie auf **Menü** > **Download**.
- 4 Tippen Sie auf die Elemente, die Sie herunterladen möchten.
- 5 Tippen Sie auf **Fertig**, um die Elemente herunterzuladen.
- 6 Wenn Sie fertig sind, tippen Sie auf **OK**.

## Podcast-Bibliothek aktualisieren

---

Nachdem Sie Podcasts abonniert haben (► S. 110), können Sie Ihre Bibliothek auf einfache Weise aktualisieren, um die neuesten Episoden zu hören. So aktualisieren Sie Ihre Podcast-Bibliothek:

- 1 Tippen Sie auf **Start > Podcast**.
- 2 Tippen Sie auf **Update**.
- 3 Tippen Sie auf den Podcast, den Sie aktualisieren möchten.
- 4 Tippen Sie auf **Fertig > Fertig**.

## QIK

Mit QIK können Sie auf einfache Weise Live-Videos über das Internet verbreiten. Sie können Ihr Live-Video anderen zugänglich machen oder es speichern, damit Freunde und Familie es später anschauen können.

## Neues Konto anmelden

---

- 1 Tippen Sie auf **Start > QIK**.
- 2 Tippen Sie auf **Neuer Benutzer**.



- 3 Geben Sie Benutzerinformationen ein.
- 4 Tippen Sie auf **Mitglied werd...**
- 5 Folgen Sie den Anweisungen auf dem Bildschirm.

## Bei QIK anmelden

---

- 1 Tippen Sie auf **Start > QIK**.
- 2 Tippen Sie auf **Vorhandener**.
- 3 Geben Sie Ihre Login-ID und Ihr Passwort ein.
- 4 Tippen Sie auf **Einloggen**.
- 5 Folgen Sie den Anweisungen auf dem Bildschirm.







## Live-Video zu Freunden und Familie verbreiten

---

- 1 Melden Sie sich auf der QIK-Webseite an.
- 2 Tippen Sie auf .

Das Video wird live über die QIK-Webseite verbreitet. Zum Anschauen des Live-Videos besuchen Sie Ihre persönliche Webseite: <http://qik.com/Benutzername>.

Während der Verbreitung können Sie das Video mit den folgenden Bedienelementen steuern (tippen Sie auf den Sucher, um die Bedienelemente ein- oder auszublenden):

| Symbol  | Funktion  |
|---|---|
|  | Einstellen des Videos als privat (nur zugänglich durch Einloggen bei der QIK-Webseite) oder öffentlich (für jeden zugänglich)   |
|  | Ton ein- und ausschalten  |
|  | Einstellungen ändern  |
|  | Titel und Beschreibung zum Video hinzufügen   |
|  | Video bei YouTube oder einer anderen Webseite einstellen oder eine Verknüpfung zum Video über Twitter oder Textnachricht senden |
|  | Videostream anhalten  |

Sie können außerdem die Anzeige vergrößern oder verkleinern, indem Sie die Lautstärketaste nach oben oder unten drücken.

# Communities

Communities ist eine praktische Funktion, mit der Sie Fotos in Webseiten oder Blogs stellen können.

## Fotos hochladen

---

Mit Communities können Sie Fotos direkt zu Ihrer Webseite oder Ihrem Blog hochladen. So laden Sie Fotos hoch:

- 1 Tippen Sie auf **Start > Communities**.
- 2 Tippen Sie auf **Annehmen** (falls erforderlich).
- 3 Tippen Sie auf einen Blog oder eine Webseite.
- 4 Tippen Sie auf **Update**.
- 5 Geben Sie Ihren Benutzernamen und Ihr Passwort ein.
- 6 Tippen Sie auf **Fertig**.
- 7 Geben Sie einen Titel für das Bild ein und tippen Sie auf **Zum Hinzufügen tippen**.
- 8 Navigieren Sie zu einem Bild und tippen Sie das Vorschaubild.
- 9 Wählen Sie weitere Optionen aus (falls erforderlich).
- 10 Tippen Sie auf **Fertig**.
  - Das Bild wird zur Webseite oder zum Blog hochgeladen.

*II* Nach Beendigung des Uploads können Sie die Webseite besuchen, die Upload-Einzelheiten anzeigen oder zur Liste der Webseiten zurückkehren, indem Sie auf die entsprechende Schaltfläche tippen.

## Fotos später hochladen (Upload-Einschränkung)

---

Mit der Funktion für Upload-Einschränkung von Communities können Sie ein bestimmtes Datum und eine bestimmte Uhrzeit zum Hochladen der Fotos zu einer Webseite oder einem Blog einstellen. So erstellen Sie eine Upload-Reservierung:

- 1* Tippen Sie auf **Start > Communities**.
- 2* Tippen Sie auf **Menü > Optionen > Upload-Einschränkung**.
- 3* Tippen Sie auf **Neu**.
- 4* Tippen Sie auf eine Webseite oder einen Blog.
- 5* Geben Sie einen Titel für das Bild ein und tippen Sie auf **Zum Hinzufügen tippen**.
- 6* Navigieren Sie zu einem Bild und tippen Sie das Vorschaubild.

- 7 Wählen Sie weitere Optionen aus (falls erforderlich).
- 8 Tippen Sie auf das Dropdownmenü **Datum** und wählen Sie ein Datum für die Upload-Reservierung.
- 9 Tippen Sie auf das Dropdownmenü **Zeit** und stellen Sie eine Uhrzeit für die Upload-Reservierung ein.
- 10 Tippen Sie auf **Fertig**.





## Samsung Application Store

Im Samsung Application Store können Sie einfach neue Anwendungen, wie Spiele, Hilfs-, Referenzprogramme und viele mehr, finden. Stöbern Sie durch den Samsung Application Store und laden Sie mittels Wi-Fi oder Datenverbindung Anwendungen direkt auf Ihr Gerät.



- Bitte beachten Sie, dass bei der Nutzung des Web und beim Herunterladen von Medieninhalten zusätzliche Gebühren anfallen. Bitte informieren Sie sich vorab bei Ihrem Netzbetreiber/Vertragspartner über die Ihrem Tarif entsprechenden Datengebühren.
- Die Verfügbarkeit des Samsung Application Stores ist abhängig von Ihrem Land oder dem Netzbetreiber.

- 1 Tippen Sie auf **Start > Application Store**.

- 2 Tippen Sie auf **Annehmen** um den Haftungsausschluss zu akzeptieren.
- 3 Tippen Sie auf einen der folgenden Reiter um die verfügbaren Anwendungen anzuzeigen:
- : Neue Anwendungen
  - : Beliebte kostenlose und kostenpflichtige Anwendungen
  - : Anwendungen sortiert nach Kategorie
  - Zum Suchen nach Anwendungen, tippen Sie  und geben Sie ein Suchwort ein.
- 4 Tippen Sie eine Anwendung und laden Sie es auf das Gerät herunter.
- Für kostenlose Anwendungen: Tippen Sie **Download**
  - Für kostenpflichtige Anwendungen: Tippen Sie **Kaufen** > **Erwerben**

# Marketplace

Marketplace ermöglicht es Ihnen neue Anwendungen für Ihr Gerät zu finden und diesem hinzuzufügen. Mit Marketplace können Sie suchen, stöbern, eine Vorschau ansehen, kaufen und neue Anwendungen direkt auf Ihr Mobiltelefon herunterladen. Verfügbare Anwendungen sind abhängig von Ihrem Netzbetreiber und Vertragspartner.

Tippen Sie auf **Start > Marketplace**.

# Microsoft My Phone

Mit Microsoft My Phone können Sie Ihre Kontakte, Kalender, Aufgaben, Text Nachrichten, Musik, Fotos, Videos und andere Dokumente mit Ihrem Konto unter <http://myphone.microsoft.com> synchronisieren.

Tippen Sie auf **Start > Microsoft My Phone**.

# Remote Desktop Mobile

Mit Remote Desktop Mobile können Sie das Desktop eines Computers, auf dem Windows XP Professional oder höher ausgeführt wird, mit Ihrem Gerät an einem entfernten Standort steuern.

Zuerst müssen Sie Ihren Computer einrichten. Informationen finden Sie unter <http://www.microsoft.com/windows>.

So stellen Sie eine Verbindung zwischen Ihrem Gerät und dem Computer her:

- 1 Tippen Sie auf **Start > Remotedesktop Mobile**.
- 2 Geben Sie den Namen oder die IP-Adresse des Computers ein.
- 3 Geben Sie Ihren Computer-Benutzernamen, Ihr Passwort und Ihren Domännennamen ein.
- 4 Tippen Sie auf **Verbinden**.



# Verbindungen



## Verbindung mit dem Internet oder Ihrem Netzwerk herstellen

Sie können eine Verbindung zu Ihrem Internet Service Provider (ISP) herstellen und diese zum Versenden und Empfangen von E-Mails und zum Surfen im Internet verwenden. Außerdem können Sie eine Verbindung zu einem abgeschlossenen Netzwerk herstellen, zum Beispiel dem Netzwerk Ihrer Firma.

### Internetverbindung herstellen

---

- 1 Fragen Sie die folgenden Informationen von Ihrem Internet Service Provider ab: die Server-Einwahlnummer des Internet Service Providers (ISP), Ihren Benutzernamen und Ihr Kennwort.
- 2 Tippen Sie auf **Start > Einstellungen**.
- 3 Tippen Sie auf der Registerkarte **Fortgeschrittene Einstellungen** auf **Verbindungen > Verbindungen**.
- 4 Tippen Sie unter **My Internet** auf **Neue Modemverbindung**.

- 5 Stellen Sie eine Modemverbindung her. Um ausführliche Informationen zu jeder Anzeige beim Ändern der Einstellungen anzuzeigen, tippen Sie auf das Symbol .
- 6 Wenn die Verbindung erfolgreich konfiguriert ist, starten Sie **Opera Browser** oder **Internet Explorer**, um im Internet zu surfen. Ihr Gerät versucht automatisch, die Verbindung herzustellen.  
 Um eine neue Netzwerkkarte oder eine drahtlose Netzwerkverbindung zu Ihrem ISP einzurichten, fügen Sie die neue Verbindung unter **Firmennetzwerk** hinzu.

## Verbindung zum Arbeitsnetzwerk herstellen

---

- 1 Fragen Sie folgende Informationen von Ihrem Netzwerk-Administrator ab: die Zugangsnummer des Netzwerkserver, Ihren Benutzernamen, Ihr Kennwort.
- 2 Tippen Sie auf **Start > Einstellungen**.
- 3 Tippen Sie auf der Registerkarte **Fortgeschrittene Einstellungen** auf **Verbindungen > Verbindungen**.
- 4 Richten Sie unter **Firmennetzwerk** (My Work Network) eine Netzwerkverbindung per Modem, VPN-Server oder Proxy-Server ein. Um ausführliche Informationen zu jeder Anzeige beim Ändern der Einstellungen anzuzeigen, tippen Sie auf das Symbol .

- 5 Wenn die Verbindung erfolgreich konfiguriert ist, starten Sie **Opera Browser** oder **Internet Explorer**, um im Internet zu surfen. Ihr Gerät versucht automatisch, die Verbindung herzustellen.







Sie können mit Hilfe von **GPRS-Authentifizierung** eine Authentifizierungsmethode für GPRS-Verbindungen auswählen.

## Verbindung beenden

---

Trennen:

- Wenn Sie per Modem oder VPN verbunden sind, tippen Sie in der Statusleiste auf das Symbol  und anschließend auf **Trennen**.
- Wenn Sie per ISP verbunden sind, tippen Sie in der Statusleiste auf das Verbindungssymbol und auf das Symbol der aktiven Netzverbindung ( , ,  oder  ). Der Verbindungsmanager-Bildschirm wird angezeigt. Tippen Sie auf **Alle Datenverbindungen** und **Getrennt**.
- Wenn Sie über ein Kabel verbunden sind, trennen Sie die Verbindung zwischen Gerät und Computer, indem Sie das Kabel entfernen.
- Wenn Sie per Modem- oder (Ethernet)-Netzwerkkarte verbunden sind, entfernen Sie die Karte aus Ihrem Gerät.

Einrichten der Optionen zum Beenden einer Netzwerkverbindung:

- 1 Tippen Sie auf **Start > Einstellungen**.
- 2 Tippen Sie auf der Registerkarte **Grundeinstellungen** auf **Allgemeine Einstellungen > Verbindungsmanager**.
- 3 Tippen Sie auf **Menü > Datenverbindungseinst.**
- 4 Tippen Sie auf das Kontrollkästchen neben einer Option.
  - **Ende-Taste (drücken)**: Wenn Sie die Beenden-Taste drücken, wird die Netzwerkverbindung unterbrochen.
  - **Standby**: Wenn der Standby-Betrieb aktiviert wird, wird die Netzwerkverbindung unterbrochen.
  - **Keine Übertragung seit**: Wenn das Datenpaket nicht im vorgegebenen Zeitintervall übertragen wird, wird die Netzwerkverbindung unterbrochen.

## Aktive Netzwerkverbindung suchen

---

Die Symbole oben in der Anzeige stellen aktive Verbindungen dar. Tippen Sie auf ein Verbindungssymbol, um die aktive Verbindung anzuzeigen. Die Verbindungsinformationen werden in einem kleinen Fenster angezeigt.



Wi-Fi- und Datenverbindungen können gleichzeitig aktiv sein. Wenn beide Verbindungen aktiv sind, verwendet das Gerät Wi-Fi als Standard-Internetverbindung.

## Internet-Freigabe verwenden

---

Stellen Sie das Gerät zur Verwendung als drahtloses Modem ein.

- 1 Verbinden Sie das Gerät über den USB-Anschluss oder über Bluetooth mit einem anderen Gerät oder Computer.
- 2 Tippen Sie auf **Start > Internet-Freigabe**.
- 3 Wählen Sie die Art der PC- und Netzwerkverbindung aus.
- 4 Tippen Sie auf **Verbinden**, um die Internetverbindung zu aktivieren.

## GPS

Wenn Sie GPS-Anwendungen Ihres Geräts verwenden wollen, können Sie es mit einem externen GPS-Empfänger verbinden und die GPS-Funktionalität dadurch erweitern.

### Mit einem externen GPS-Empfänger verbinden

---

Standardmäßig verwendet das Gerät den internen GPS-Empfänger. Sie können es jedoch mit einem externen GPS-Empfänger verbinden. Da der interne GPS-Empfänger COM9-Hardware und eine Baudrate von 4800 verwendet, müssen Sie einen externen GPS-Empfänger unter COM-Port-Einstellungen auswählen.



Ihr Gerät ist nur mit Bluetooth-GPS-Empfängern kompatibel.

- 1 Schalten Sie Ihren externen GPS-Empfänger ein.
- 2 Aktivieren Sie Bluetooth auf Ihrem Gerät und stellen Sie die Verbindung mit dem externen GPS-Empfänger her. ► S. 129
- 3 Unter dem Menüpunkt Bluetooth, tippen Sie auf **Menü** > **Gerätedienst** > **Optionen** (neben **Ser. Anschl.**) > **Neuer ausgehender Anschluss**.
- 4 Wählen Sie den verbundenen externen GPS-Empfänger, tippen Sie auf **Weiter** und prüfen Sie den COM-Port.
- 5 Tippen Sie auf **Start** > **Einstellungen**.
- 6 Tippen Sie auf der Registerkarte **Grundeinstellungen** auf **Allgemeine Einstellungen** > **GPS** > **Verbindung**.
- 7 Tippen Sie im Anschluss-Ausklappmenü der **GPS-Hardwareanschluss** auf einen Anschluss für den externen GPS-Empfänger.
- 8 Tippen Sie auf **Fertig**.

## GPS-Funktionalität aktualisieren

---

Erfahren Sie, wie Sie die GPS-Funktionalität durch Herunterladen von GPS-Datendateien verbessern. Sie können die Geschwindigkeit und Genauigkeit der Positionsbestimmung verbessern. Je nach Ihrem Netzbetreiber können Sie XTRA oder Assist GPS nutzen.



Beachten Sie das eine kurze Datenverbindung aufgebaut wird. Bitte informieren Sie sich vorab bei Ihrem Netzbetreiber/Vertragspartner über die Ihrem Tarif entsprechenden Datengebühren.

XTRA nutzen:

- 1 Tippen Sie auf **Start > Einstellungen**.
- 2 Tippen Sie auf der Registerkarte **Grundeinstellungen** auf **Allgemeine Einstellungen > GPS > XTRA**.
- 3 Tippen Sie auf das  neben **XTRA-Server aktivieren**.
- 4 Wählen Sie aus, ob die XTRA-Daten automatisch heruntergeladen werden sollen.
- 5 Tippen Sie auf das  neben **SNT-Server aktivieren**.

6 Tippen Sie auf **XTRA-Daten herunterladen**.



- Es werden GPS-Daten bis zu einer Größe von 35 KB heruntergeladen.
- Abhängig von Ihrer Konfiguration von XTRA wird Ihr Gerät eine Internetverbindung herstellen.

Assist GPS nutzen:

1 Tippen Sie auf **Start > Einstellungen**.

2 Tippen Sie auf der Registerkarte **Grundeinstellungen** auf **Allgemeine Einstellungen > GPS > Assist GPS**.

3 Tippen Sie auf das  neben **A-GPS aktivieren**.

4 Geben Sie den Adress-Server ein, und wählen Sie einen Zugangspunkt.



Der Adress-Server kann abhängig von Ihrem Netzbetreiber/ Vertragspartner abweichen. Der Standardport ist 7275.

5 Tippen Sie auf **Fertig**.



Die Verfügbarkeit von A-GPS ist abhängig von Ihrem Land oder dem Netzbetreiber.



# Bluetooth

Sie können eine Verbindung mit anderen Bluetooth-fähigen Geräten innerhalb eines Entfernungsbereichs herstellen. Wände und andere Hindernisse zwischen Geräten können diese Drahtlosverbindung einschränken oder blockieren.

## Einschalten der drahtlosen Bluetooth-Funktion

---

- 1 Tippen Sie auf **Start** > **Einstellungen**.
- 2 Tippen Sie auf der Registerkarte **Grundeinstellungen** auf **Netzwerkeinstellungen** > **Bluetooth**.
- 3 Tippen Sie auf das Gerätesymbol in der Mitte des Bildschirms.
- 4 Damit andere Geräte Ihr Gerät finden und sich damit verbinden können, tippen Sie auf **Menü** > **Geräteinformationen** und tippen Sie auf  neben **Sichtbarkeit einschalten**.
- 5 Tippen Sie auf **Fertig**.

## Bluetooth-Gerätenamen ändern

---

Sie können den Namen ändern, den Ihr Gerät anderen Bluetooth-fähigen Geräten anzeigt. So ändern Sie den Gerätenamen:

- 1 Tippen Sie auf **Start** > **Einstellungen**.
- 2 Tippen Sie auf der Registerkarte **Grundeinstellungen** auf **Netzwerkeinstellungen** > **Bluetooth** > **Menü** > **Geräteinformationen**.
- 3 Tippen Sie auf das Namen-Eingabefeld.
- 4 Geben Sie einen Gerätenamen ein.
- 5 Tippen Sie auf **Fertig**.

## Nach einem Bluetooth-fähigen Gerät suchen und damit koppeln

---

- 1 Tippen Sie auf **Start** > **Einstellungen**.
- 2 Tippen Sie auf der Registerkarte **Grundeinstellungen** auf **Netzwerkeinstellungen** > **Bluetooth**.
- 3 Tippen Sie auf **Suchen**.

- Ihr Gerät sucht nach Bluetooth-fähigen Geräten und zeigt die Symbole für Bluetooth-fähige Geräte an.
- Um eine Suchoption auszuwählen, tippen Sie auf **Menü** > **Optionen** und wählen Sie einen Typ aus dem Dropdownmenü aus.

4 Ziehen Sie ein Gerätesymbol in die Mitte.

5 Geben Sie die 1- bis 16-stellige Bluetooth-PIN des Geräts ein, mit dem Sie sich verbinden möchten, und tippen Sie auf **Fertig**.



Um Bluetooth-fähige Geräte zu koppeln, müssen beide Geräte das gleiche Passwort verwenden. Headsets oder Kfz-Freisprecheinrichtungen verwenden evtl. ein festes Passwort, z. B. **0000**.

6 Wählen Sie das Symbol des verbundenen Gerätes.

7 Tippen Sie  neben den Diensten und tippen Sie **Fertig**.

## Senden von Daten über die drahtlose Bluetooth-Funktion

---

1 Suchen Sie ein Element oder eine Datei zum Senden.

2 Wählen Sie eine Sendeoption aus.

3 Ziehen Sie ein Gerätesymbol in die Mitte.

## Empfangen von Daten über die drahtlose Bluetooth-Funktion

---

- 1 Geben Sie die PIN für die drahtlose Bluetooth-Funktion ein, und tippen Sie auf **Weiter** (falls erforderlich).
- 2 Wenn ein Pop-up Fenster erscheint, tippen Sie **Ausblenden**.
  - Tippen Sie **Abbrechen** um den Erhalt der Nachrichten zu stoppen.
- 3 Wenn Sie aufgefordert werden, den Empfang eingehender Daten zu erlauben, tippen Sie auf **Ja**, um die Daten auf Ihrem Gerät zu speichern.

So empfangen Sie alle eingehende Übertragungen:

- 1 Tippen Sie auf **Start > Einstellungen**.
- 2 Tippen Sie auf der Registerkarte **Grundeinstellungen** auf **Netzwerkeinstellungen > Bluetooth > Menü > Gerätedienst**.
- 3 Tippen Sie auf **Optionen** neben **Object-Push**.
- 4 Aktivieren Sie  neben **Aktiv.**, um alle eingeh. Daten zu empfangen.
- 5 Tippen Sie auf **Fertig**.

## Aktivieren Sie die Intelligente Kopplung

---

- 1 Tippen Sie auf **Start** > **Einstellungen**.
- 2 Im Reiter **Grundeinstellungen**, tippen Sie **Netzwerkeinstellungen** > **Bluetooth** > **Menü** > **Gerätedienst**.
- 3 Tippen Sie auf **Optionen** neber **Freisprechen** oder **Bluet.-Kopfh.**
- 4 Aktivieren Sie  neber **Smart-Paarung aktivieren**.

## Wi-Fi

Ihr Gerät verfügt über Funktionen für drahtlose Netzverbindungen, die die Verbindung mit drahtlosen lokalen Netzen (WLANs) gestatten.

-  Dieses Gerät verwendet eine nicht harmonisierte Frequenz und ist für den Einsatz in allen europäischen Ländern geeignet. Die WLAN-Funktion darf innerhalb der EU ohne Einschränkung in Gebäuden genutzt werden, in Frankreich jedoch nicht außerhalb von Gebäuden.

## Ein WLAN aktivieren und die Verbindung damit herstellen

---

- 1 Tippen Sie auf **Start** > **Einstellungen**.
- 2 Tippen Sie auf der Registerkarte **Grundeinstellungen** auf **Netzwerkeinstellungen** > **WLAN**.
- 3 Tippen Sie auf das Gerätesymbol in der Mitte des Bildschirms.
  - Das Gerät startet mit dem Suchen und Anzeigen verfügbarer WLAN Verbindungen.

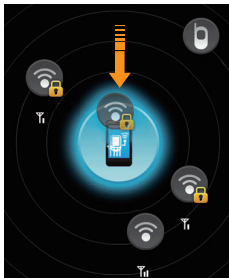

- 4 Ziehen Sie ein Netzwerksymbol auf das Gerätesymbol in der Mitte des Bildschirms.
  - Das Gerät versucht, eine Verbindung zum WLAN aufzubauen.
- 5 Wählen Sie ein Netzprofil aus, geben Sie ein Passwort ein und tippen Sie **Fertig** (falls erforderlich).

## Neue Wi-Fi-Verbindung herstellen

---

- 1 Tippen Sie auf **Start > Einstellungen**.
- 2 Tippen Sie auf der Registerkarte **Grundeinstellungen** auf **Netzwerkeinstellungen > WLAN**.
- 3 Tippen Sie auf **Menü > Neu hinzufügen**.
- 4 Geben Sie einen Netzwerknamen ein und konfigurieren Sie die Verbindungseinstellungen.
- 5 Wenn Sie fertig sind, tippen Sie auf **Weiter**.
- 6 Geben Sie Netzwerk-Authentifizierungseinstellungen ein.
- 7 Tippen Sie auf **Weiter** (falls erforderlich).
- 8 Stellen Sie die Zugangsoption IEEE 802.1x und den Typ des erweiterbaren Authentifizierungsprotokolls (EAP) ein (falls erforderlich).
- 9 Tippen Sie auf **Fertig stellen**.
  - Das neue Wi-Fi-Netz wird in der Wi-Fi-Anzeige angezeigt. Um die Verbindung zum Netz herzustellen, ziehen Sie das Netzwerksymbol auf das Gerätesymbol in der Mitte des Bildschirms.

# Connected Home

Mit der Anwendung "Connected Home" können Sie Mediendateien zwischen Geräten in Ihrer Wohnung austauschen. Sie können Dateien von Geräten, die den Standard Digital Living Network Alliance (DLNA) unterstützen, aufrufen und wiedergeben.

## Ihre Dateien auf einem anderen Gerät wiedergeben

- 1 Suchen Sie über das WLAN nach einem Netz und stellen Sie die Verbindung damit her. ► S. 134
- 2 Tippen Sie auf **Start > Connected Home**.
- 3 Tippen Sie auf **INHALTE AUSWÄHLEN**.
- 4 Tippen Sie auf das Symbol in der Mitte des Bildschirms, um Ihr Gerät auszuwählen.
- 5 Tippen Sie auf **Menü > Einstellungen**.
- 6 Tippen Sie auf **Freigegebene Ordner...** unter **Medien freigeben**.
- 7 Tippen Sie auf **Hinzufügen...**, um einen Ordner freizugeben (maximal drei Ordner).



8 Navigieren Sie zu einem Ordernamen und tippen Sie darauf.



Sie können einen freigegebenen Ordner wechseln, indem Sie auf **Ändern...** tippen und einen neuen Ordner suchen. Sie können einen Ordner aus der Liste der freigegebenen Ordner entfernen, indem Sie auf **Löschen** tippen.

9 Tippen Sie zwei Mal auf **Fertig**.

10 Tippen Sie das Symbol in der Mitte des Screens um Ihr Gerät zu wählen.

11 Wählen Sie einen Ordner und suchen Sie die Dateien.

12 Wählen Sie den Player aus, der die Mediendateien wiedergeben soll.

- Die Mediendateien im ausgewählten Ordner werden vom ausgewählten Player angezeigt oder wiedergegeben. Sie können die Wiedergabe mit den Symbolen an Ihrem Gerät steuern.
- Abhängig von der Netzwerkverbindung und dem angeschlossenen Server, können die abgespielten Medien ruckeln.

## Dateien von einem Gerät auf dem anderen wiedergeben

---

- 1 Suchen Sie über das WLAN nach einem Netz und stellen Sie die Verbindung damit her. ► S. 134
- 2 Tippen Sie auf **Start > Connected Home**.
- 3 Wählen Sie **INHALTE AUSWÄHLEN**.
- 4 Wählen Sie das Gerät aus, das die Mediendateien enthält.
- 5 Wählen Sie einen Ordner und suchen Sie Dateien.
- 6 Wählen Sie den Player aus, der die Mediendateien wiedergeben soll.
  - Die ausgewählten Mediendateien werden vom ausgewählten Player angezeigt oder wiedergegeben. Sie können die Wiedergabe mit den Symbolen an Ihrem Gerät steuern.
  - Abhängig von der Netzwerkverbindung und dem angeschlossenen Server, können die abgespielten Medien ruckeln.

## Dateien auf Ihr Gerät herunterladen

---

- 1 Suchen Sie über das WLAN nach einem Netz und stellen Sie die Verbindung damit her. ► S. 134

- 2 Tippen Sie auf **Start > Connected Home**.
- 3 Wählen Sie **INHALTE AUSWÄHLEN**.
- 4 Wählen Sie **Menü > Einstellungen**.
- 5 Tippen Sie **Ändern...** unter **Downloadpfad**.
- 6 Bewegen Sie sich zu einem Ordernamen und tippen Sie ihn an.
- 7 Tippen Sie auf **Fertig**.
- 8 Wählen Sie das Gerät aus, das die Mediendateien enthält.
- 9 Wählen Sie einen Ordner und suchen Sie Dateien.
- 10 Tippen Sie auf **Menü > Herunterladen**.
- 11 Wählen Sie Dateien aus und tippen Sie auf **Herunterladen**.
  - Die Daten werden zu Ihrem Gerät heruntergeladen.

## Dateien löschen

---

Sie können Dateien aus der Liste "Aktuelle Wiedergabe" löschen, damit sie nicht auf Ihrem Gerät wiedergegeben werden. Dadurch werden die Dateien nicht auf dem Server gelöscht.

# Rat und Hilfe bei Problemen

Wenn Sie Probleme mit Ihrem Gerät haben, versuchen Sie erst die hier genannten Verfahren zur Problemlösung, bevor Sie sich an einen Kundendienst wenden.

**Beim Einschalten des Geräts wird evtl. eine der folgenden Meldungen angezeigt:**

| Nachricht                    | Versuchen Sie Folgendes, um das Problem zu beheben:  |
|------------------------------|--|
| SIM-Karte fehlt.             | Stellen Sie sicher, dass die SIM- oder USIM-Karte richtig eingesetzt wurde.  |
| Geben Sie den PIN ein.       | Wenn Sie das Gerät zum ersten Mal verwenden oder die PIN-Anforderung aktiviert ist, müssen Sie die mit der SIM- oder USIM-Karte gelieferte PIN eingeben. Um die PIN-Anforderung zu deaktivieren, tippen Sie auf <b>Start</b> > <b>Einstellungen</b> > <b>Grundeinstellungen</b> Registerkarte > <b>Sicherheit</b> > <b>SIM-PIN</b> und tippen Sie dann auf  neben <b>PIN zum Benutzen des Telefons erforderlich</b> . |
| Die SIM-Karte ist blockiert. | Ihre SIM- oder USIM-Karte ist gesperrt; üblicherweise aufgrund einer mehrmaligen Falscheingabe Ihrer PIN. Sie müssen nun den von Ihrem Netzbetreiber zur Verfügung gestellten PUK-Code eingeben.   |

### **Ihr Gerät zeigt kein Signal an (keine Balken neben dem Netzsymbol).**

- Wenn Sie Ihr Gerät gerade eingeschaltet haben, warten Sie ca. 2 Minuten, damit Ihr Gerät das Netz finden und dessen Signale empfangen kann.
- In Tunneln oder Aufzügen können Sie u.U. kein Signal empfangen. Begeben Sie sich an einen Ort mit ungestörtem Empfang.
- Sie können sich zwischen Netzbereichen befinden. Sie sollten ein Signal empfangen, sobald Sie einen Netzbereich betreten.

### **Sie haben Ihren Sperr-, PIN- oder PUK-Code vergessen.**

Wenn Sie diesen oder einen anderen Code vergessen oder verlieren, wenden Sie sich bitte an Ihren Händler oder Netzbetreiber.

### **Ihr Display zeigt weiße Linien an.**

Das Display kann weiße Linien anzeigen, wenn Sie das Gerät nach längerer Nichtbenutzung einschalten bzw. das Gerät vor Entnahme des Akkus nicht ausgeschaltet haben. Das Display sollte sich nach kurzer Zeit selbstständig korrigieren.

### **Sie geben eine Nummer ein, aber sie wird nicht gewählt.**

- Überprüfen Sie, ob Sie auf  gedrückt haben.
- Vergewissern Sie sich, dass Sie auf das richtige Mobiltelefonnetz zugegriffen haben.
- Vergewissern Sie sich, dass Sie diese Telefonnummer nicht mit einer Anrufsperre belegt haben.

### **Sie wählen einen Kontakt zum Anrufen, aber die Nummer wird nicht gewählt.**

- Vergewissern Sie sich, dass die richtige Nummer in den Kontaktinformationen gespeichert ist.
- Geben Sie die Nummer erneut ein (falls erforderlich) und speichern Sie sie neu.

### **Ihr Gesprächspartner kann Sie nicht hören.**

- Vergewissern Sie sich, dass Sie das eingebaute Mikrofon nicht blockieren.
- Bringen Sie das eingebaute Mikrofon näher an Ihren Mund.
- Wenn Sie ein Headset verwenden, stellen Sie sicher, dass es richtig angeschlossen ist.

### **Die Tonqualität des Anrufs ist schlecht.**

- Vergewissern Sie sich, dass Sie die interne Antenne und die Bluetooth-Antenne nicht blockieren. Die interne Antenne und die Bluetooth-Antenne befinden sich an der Unterseite des Geräts.
- Wenn Sie sich in Bereichen mit schwachen Signalen befinden, können Sie den Empfang verlieren. Begeben Sie sich an einen anderen Ort und versuchen Sie es erneut.

## **Der Akku wird nicht richtig aufgeladen oder das Gerät schaltet sich beim Laden von selbst aus.**

- Trennen Sie das Gerät vom Ladegerät, entnehmen Sie den Akku und setzen Sie ihn wieder ein. Versuchen Sie, erneut zu laden.
- Die Akkukontakte können schmutzig sein. Wischen Sie die goldfarbenen Kontakte mit einem sauberen, weichen Tuch ab und versuchen Sie, den Akku erneut zu laden.
- Wenn sich der Akku nicht mehr vollständig laden lässt, entsorgen Sie den alten Akku ordnungsgemäß und ersetzen Sie ihn durch einen neuen.
- Sollten Sie das PC-Datenkabel zum Aufladen des Akkus nutzen, installieren Sie zuerst ActiveSync auf Ihrem PC.

## **Ihr Gerät wird heiß.**

Wenn Sie Anwendungen nutzen, verbraucht Ihr Gerät mehr Strom und Ihr Gerät erwärmt sich. Das ist normal und hat keine Auswirkung auf die Lebensdauer Ihres Geräts oder seine Leistungsfähigkeit.

## **Ihr Gerät kann keine Verbindung zum Internet herstellen.**

- Vergewissern Sie sich, dass Sie gültige Einstellungen für Ihren Internet Service Provider eingegeben haben.
- Vergewissern Sie sich, dass Sie die Drahtlosverbindung zu Ihrem Handynetzbetreiber aktiviert haben und dass das Signal nicht behindert wird.

- Vergewissern Sie sich, dass Sie den richtigen Benutzernamen und das richtige Passwort eingegeben haben.

### **Sie können kein Bluetooth-fähiges Gerät finden.**

- Vergewissern Sie sich, dass bei beiden Geräten die drahtlose Bluetooth-Funktion aktiviert ist.
- Vergewissern Sie sich, dass der Abstand zwischen den beiden Geräten 10 Meter nicht überschreitet und sich keine Wände oder andere Hindernisse zwischen den Geräten befinden.
- Vergewissern Sie sich, dass die Einstellungen für jedes Gerät es erlaubt, dass es für andere Geräte sichtbar ist.
- Vergewissern Sie sich, dass beide Geräte mit drahtloser Bluetooth-Technologie kompatibel sind.
- Vergewissern Sie sich, dass auf beiden Geräten die richtige PIN eingegeben wurde.

### **Sie können keine Musik mit dem Remote-Bluetooth-Headset hören.**

- Vergewissern Sie sich, dass das Gerät mit dem Headset verbunden ist.
- Vergewissern Sie sich, dass das Musikformat, das Sie anhören möchten, vom Headset unterstützt wird.
- Vergewissern Sie sich, dass der Abstand zwischen Headset und Gerät 10 Meter nicht überschreitet und sich keine Wände oder andere Hindernisse zwischen den Geräten befinden.



# Sicherheits- und Bedienungshinweise

Sie sollten die folgenden Vorsichtsmaßnahmen einhalten, um gefährliche oder illegale Situationen zu vermeiden und die optimale Leistung Ihres Geräts sicherzustellen.



## Sicherheitswarnungen

### Halten Sie Kleinkinder und Haustiere vom Gerät fern

Achten Sie darauf, dass das Gerät und alles Zubehör nicht in die Reichweite kleiner Kinder oder Haustiere gelangen. Kleine Teile können zu Ersticken oder schweren Verletzungen bei Verschlucken führen.

### Schützen Sie Ihr Gehör



Bei hoher Lautstärke kann längeres Hören Ihr Hörvermögen schädigen. Bevor Sie die Ohrhörer an ein Wiedergabegerät anschließen, stellen Sie die Lautstärke nicht lauter ein, als nötig ist, um Ihr Gespräch oder Ihre Musik noch zu hören.

### **Installieren Sie Mobiltelefone und Ausrüstung mit Sorgfalt**

Stellen Sie sicher, dass alle Mobiltelefone oder zugehörige Ausrüstung, die in Ihrem Fahrzeug eingebaut sind, sicher befestigt sind. Legen Sie Ihr Gerät und Zubehör nicht in der Nähe oder im Aktionsbereich eines Airbags ab. Bei unsachgemäß eingebauten Mobiltelefonen können durch sich schnell aufblasende Airbags schwere Verletzungen herbeigeführt werden.

### **Behandeln und entsorgen Sie Akkus und Ladegeräte mit Sorgfalt**

- Verwenden Sie nur von SAMSUNG zugelassene Akkus und Ladegeräte, die speziell für Ihr Gerät ausgelegt sind. Inkompatible Akkus und Ladegeräte können schwere Verletzungen bzw. Schäden an Ihrem Gerät verursachen.
- Werfen Sie Akkus niemals ins Feuer. Entsorgen Sie verbrauchte Akkus entsprechend geltenden örtlichen Bestimmungen.
- Legen Sie weder Akkus noch das Gerät auf oder in einem Heizgerät wie z.B. einer Mikrowelle, einem Ofen oder einem Heizkörper ab. Die Akkus können dadurch überhitzen und explodieren!
- Zerdrücken oder zerstechen Sie den Akku nicht. Vermeiden Sie es, den Akku hohem Druck auszusetzen, der zu einem internen Kurzschluss und Überhitzung führen kann.

### **Vermeiden Sie Störungen bei Herzschrittmachern**

Die Hersteller von Herzschrittmachern sowie die unabhängige Forschungsgruppe Wireless Technology Research empfehlen, dass ein Mindestabstand von 15 cm zwischen einem Mobilgerät und einem Herzschrittmacher eingehalten werden sollte, um mögliche Störungen beim Herzschrittmacher zu vermeiden. Wenn Sie glauben, dass ein Herzschrittmacher oder anderes medizinisches Gerät gestört wird, schalten Sie das Gerät sofort aus und wenden Sie sich an den Hersteller des Herzschrittmachers oder medizinischen Geräts um weitere Informationen zu erhalten.

### **Verwenden Sie das Telefon nicht, wenn der Bildschirm gesprungen oder zerbrochen ist**

Zerbrochenes Glas kann Verletzungen an Händen und Gesicht verursachen. Bringen Sie das Telefon zu einem Samsung-Kundendienst, um das Glas austauschen zu lassen.

### **Schalten Sie das Gerät in explosionsgefährdeten Umgebungen aus**

Verwenden Sie das Gerät nicht an einer Zapfsäule (Tankstelle) oder in der Nähe von Treibstoffen und Chemikalien. Schalten Sie das Gerät bei entsprechenden Warnhinweisen und Anweisungen aus. Ihr Gerät kann Explosionen oder Brände in und um Kraftstoff- oder Chemikalienlager- und Transport- oder Sprengbereichen hervorrufen. Lagern und transportieren Sie entzündliche Flüssigkeiten, Gase oder Sprengstoffe nicht am selben Ort, an dem sich das Gerät mit Zubehör befindet.

## Explosionsgefährdete Bereiche

Schalten Sie das Telefon in explosionsgefährdeten Bereichen aus und beachten Sie alle Hinweisschilder und Anweisungen. Funken in solchen Bereichen können zu einer Explosion oder einem Brand führen, die Verletzungen oder den Tod zur Folge haben können. Schalten Sie das Telefon immer aus, wenn Sie sich an einer Zapfsäule (Tankstelle) befinden. In Tanklagern (Zonen der Kraftstofflagerung und -verteilung), Chemiewerken und Lagern oder in der Nähe von Sprengstoffen und -zündern ist es erforderlich, bestimmte Einschränkungen beim Betrieb von Funkgeräten zu beachten. Beachten Sie in Bereichen mit potenziell explosionsgefährdeten Atmosphären alle Hinweise zum Ausschalten Ihres mobilen Endgeräts oder anderen Hochfrequenzgeräten. Schalten Sie Ihr mobiles Endgerät im Sprenggelände oder in Gebieten aus, die mit "Funksprechgeräte ausschalten" oder "Elektronische Geräte ausschalten" gekennzeichnet sind, um eventuelle Störungen der Spreng- und Zündsysteme zu vermeiden. Explosionsgefährdete Bereiche sind nicht immer eindeutig gekennzeichnet. Dazu gehören das Unterdeck bei Booten, Transport, Verteil- oder Lagereinrichtungen für Chemikalien, mit Flüssiggas (wie Propan oder Butan) betriebene Fahrzeuge, Bereiche, in denen die Luft Chemikalien oder Partikel, wie Getreide, Staub oder Metallpulver enthält, sowie in allen anderen Bereichen, in denen Sie normalerweise den Motor Ihres Fahrzeugs ausschalten müssten.

### **Verringern Sie die Verletzungsgefahr durch wiederholende Bewegung**

Halten Sie das Telefon beim Senden von Nachrichten oder beim Spielen von Spielen auf Ihrem Telefon entspannt, drücken Sie die Tasten nur leicht, verwenden Sie Spezialfunktionen, die die Anzahl der zu betätigenden Tasten verringert (wie z.B. Vorlagen und Texterkennung) und machen Sie regelmäßig Pausen.

### **Verwenden Sie das Gerät nicht, wenn das Display gesprungen oder beschädigt ist**

Mit Glas- oder Acrylscherben können Sie sich Ihr Gesicht oder Ihre Hände verletzen. Bringen Sie das Gerät zu einem Samsung-Kundendienst, um das Display austauschen zu lassen. Bei Schäden, die durch unsachgemäßen Gebrauch entstanden sind, erlischt Ihre Herstellergarantie.



## Sicherheitshinweise

### **Sicherheit im Straßenverkehr steht an erster Stelle**

Verwenden Sie Ihr Gerät nach Möglichkeit nicht beim Fahren und beachten Sie alle Bestimmungen hinsichtlich Einschränkung des Gebrauchs von Mobiltelefonen im Straßenverkehr. Verwenden Sie Kfz-Freisprechanlagen, um Ihre Sicherheit zu verbessern.

### **Beachten Sie alle Sicherheitswarnungen und -bestimmungen**

Erfüllen Sie alle Bestimmungen, die die Verwendung von Mobiltelefonen in bestimmten Bereichen einschränken.

### **Besondere Einrichtungen**

Schalten Sie das Telefon in allen Einrichtungen aus, in denen Sie durch ausgehängte Hinweise dazu aufgefordert werden.

### **Verwenden Sie nur von Samsung zugelassenes Zubehör**

Die Verwendung von inkompatiblem Zubehör kann Ihr Gerät beschädigen oder Verletzungen verursachen.

### **Schalten Sie das Gerät in der Nähe von medizinischen Geräten aus.**

Ihr Gerät kann medizinische Geräte in Krankenhäusern oder Pflegeeinrichtungen stören. Beachten Sie alle Vorschriften, ausgehängte Warnhinweise und Anweisungen von Seiten des medizinischen Personals.

### **Hörgeräte**

In manchen Fällen können digitale Funktelefone bei bestimmten Hörgeräten Störungen verursachen. Sollten solche Störungen auftreten, wenden Sie sich an den Hersteller Ihres Hörgeräts, um Alternativen herauszufinden.

### **Sonstige medizinische Geräte**

Wenn Sie ein anderes medizinisches Gerät benutzen (Herzschrittmacher, Hörhilfen, Implantate mit elektrischer Steuerung, Medizingeräte etc.), wenden Sie sich an den Hersteller dieses Geräts und Ihren Arzt, um herauszufinden, ob es gegen externe Funkfrequenzeinstrahlung abgeschirmt ist und störungsfrei funktioniert. Ihr Arzt wird Ihnen beim Erhalt dieser Informationen helfen. Schalten Sie das Telefon in medizinischen Einrichtungen aus, wenn Sie durch in diesen Bereichen ausgehängte Bestimmungen dazu aufgefordert werden.

### **Schalten Sie das Gerät aus oder deaktivieren Sie die Funkfunktionen, wenn Sie sich in einem Flugzeug befinden.**

Das Gerät kann Interferenzen mit den technischen Geräten des Flugzeugs verursachen. Befolgen Sie alle Vorschriften der Fluglinie und schalten Sie Ihr Gerät aus oder schalten Sie es in einen Modus um, in dem die Funkfunktionen deaktiviert sind, wenn Sie vom Fluglinienpersonal dazu aufgefordert werden.

### **Schützen Sie Akkus und Ladegeräte vor Beschädigung**

- Setzen Sie Akkus keinen sehr kalten oder sehr heißen Temperaturen (unter 0°C/32°F oder über 45°C/113°F) aus. Extreme Temperaturen beeinträchtigen die Ladekapazität und verringern die Lebensdauer Ihrer Akkus.
- Verhindern Sie versehentlichen Kontakt der Akkus mit Metallteilen, da auf diese Weise eine stromführende Verbindung hergestellt werden kann, die zu kurzfristiger oder dauerhafter Beschädigung des Akkus führen kann.
- Verwenden Sie niemals ein beschädigtes Ladegerät oder einen beschädigten Akku.
- Wenn Sie einen nicht von Samsung zugelassenen Akku verwenden, besteht Explosionsgefahr! Entsorgen Sie verbrauchte Akkus immer gemäß den geltenden Vorschriften.



## Gehen Sie mit Sorgfalt und Vernunft mit Ihrem Gerät um

- Nehmen Sie ihr Gerät nicht auseinander um sich nicht der Gefahr eines Stromschlags auszusetzen.
- Achten Sie stets darauf, dass Ihr Gerät nicht nass wird. Flüssigkeiten können Ihr Gerät schwer beschädigen und ändern die Farbe des Etiketts, das eingedrungene Flüssigkeiten anzeigt. Fassen Sie Ihr Gerät nicht mit nassen Händen an. Wasser beschädigt Ihr Gerät und kann zum Erlöschen der Herstellergarantie führen.
- Bewahren Sie Ihr Gerät nicht in staubigen, schmutzigen Bereichen auf, damit die beweglichen Teile nicht beschädigt werden.
- Ihr Gerät besteht aus komplexer Elektronik – schützen Sie es daher vor Stößen und grober Behandlung, um schwere Schäden zu vermeiden.
- Lackieren Sie Ihr Gerät nicht, da Lacke die beweglichen Teile verkleben und deren richtige Funktion beeinträchtigen können.
- Wenn das Gerät über einen Kamerablitz oder eine Leuchte verfügt, verwenden Sie diese nicht zu nahe vor den Augen von Kindern oder Tieren.
- Ihr Gerät kann durch starke Magnetfelder beschädigt werden. Verwenden Sie daher keine Taschen oder Accessoires mit Magnetverschlüssen bzw. bringen Sie Ihr Telefon nicht für längere Zeit in Kontakt mit magnetischen Feldern.

### **Vermeiden Sie Störungen bei anderen elektronischen Geräten**

Ihr Gerät strahlt Hochfrequenzsignale (HF-Signale) aus, die ungeschirmte oder falsch geschirmte elektronische Geräte, wie z.B. Herzschrittmacher, Hörgeräte und medizinische Geräte zu Hause oder in Fahrzeugen, stören können. Wenden Sie sich an die Hersteller Ihrer elektronischen Geräte, um jegliche Störungsprobleme zu beseitigen.



## **Wichtige Bedienungshinweise**

### **Verwenden Sie Ihr Gerät in einer normalen Position**

Vermeiden Sie Kontakt mit der eingebauten Antenne Ihres Geräts.

### **Mobiltelefone dürfen nur von ausgebildetem Fachpersonal gewartet und repariert werden.**

Kundendienst durch nicht entsprechend ausgebildetes Personal kann Ihr Gerät beschädigen und zum Erlöschen Ihrer Garantie führen.

### **Stellen Sie maximale Lebensdauer des Akkus und des Ladegeräts sicher**

- Lassen Sie einen Akku nie länger als eine Woche am Ladegerät, da ein Überladen die Lebensdauer des Akkus verkürzt.
- Mit der Zeit entladen sich unbenutzte Akkus und müssen vor Gebrauch erneut geladen werden.

- Trennen Sie Ladegeräte von der Stromquelle, wenn sie nicht verwendet werden.
- Verwenden Sie die Akkus nur für den vorgesehenen Zweck.
- Bitte beachten Sie, dass der Akku erst nach mehrmaligem, vollständigem Entladen und Laden die volle Kapazität erreicht.

### **Behandeln Sie SIM-Karten und Speicherkarten mit Sorgfalt**

- Entfernen Sie niemals eine Speicherkarte aus dem Gerät, während Daten auf der Karte gelesen oder gespeichert werden. Anderenfalls kann es zu Datenverlusten und/oder Schäden an der Karte oder am Gerät kommen.
- Schützen Sie die Karten vor starken Erschütterungen, statischer Entladung und elektrischer Störung durch andere Geräte.
- Häufiges Speichern und Löschen verringert die Lebensdauer der Speicherkarten.
- Berühren Sie die goldfarbenen Kontakte von Speicherkarten nicht mit Ihren Fingern oder mit metallischen Gegenständen. Wenn die Kontakte verschmutzt sind, reinigen Sie sie mit einem weichen Tuch.

### **Stellen Sie Zugriff auf Notdienste sicher**

Notrufe über Ihr Gerät können in manchen Bereichen oder unter bestimmten Bedingungen nicht möglich sein. Planen Sie vor dem Reisen in abgelegene oder unerschlossene Gegenden eine alternative Methode zur Kontaktaufnahme zu Notdiensten und Ambulanzen.

## Informationen zur SAR-Zertifizierung (Spezifische Absorptionsrate)

Ihr Gerät entspricht den Normen der Europäischen Union (EU), die Grenzwerte für die Belastung durch elektromagnetische Funkwellen (HF) von Radio- und Telekommunikations-ausrüstung vorgeben. Diese Standards verhindern den Verkauf von Mobiltelefone, die eine maximale Belastungsrate (auch Specific Absorption Rate oder SAR genannt) von 2,0 Watt pro Kilogramm Körpergewebe überschreiten.

Bei Tests wurde eine maximale SAR von 0,496 W/kg für dieses Modell ermittelt. Bei normalem Gebrauch ist der tatsächliche SAR-Wert wahrscheinlich erheblich niedriger, da das Gerät so ausgelegt ist, dass nur die für die Übertragung zur nächsten Basisstation erforderliche HF-Energie abgestrahlt wird. Durch das automatische Senden bei möglichst niedrigen SAR-Werten wird Ihre Gesamtbelastung durch HF-Energie verringert.

Die Konformitätserklärung auf der Rückseite dieses Handbuchs bestätigt die Konformität Ihres Telefons mit der europäischen Richtlinie über Funkanlagen und Telekommunikationseinrichtungen (R&TTE – Radio & Terminal Telecommunications Equipment). Weitere Informationen zu SAR und ähnlichen EU-Normen finden Sie auf der Mobiltelefon-Website von Samsung.

## Korrekte Entsorgung von Altgeräten

(Elektroschrott)



(In den Ländern der Europäischen Union und anderen europäischen Ländern mit einem separaten Sammelsystem)

Die Kennzeichnung auf dem Produkt, Zubehörteilen bzw. auf der dazugehörigen Dokumentation gibt an, dass das Produkt und Zubehörteile (z. B. Ladegerät, Kopfhörer, USB-Kabel) nach ihrer Lebensdauer nicht zusammen mit dem normalen Haushaltsmüll entsorgt werden dürfen. Entsorgen Sie dieses Gerät und Zubehörteile bitte getrennt von anderen Abfällen, um der Umwelt bzw. der menschlichen Gesundheit nicht durch unkontrollierte Müllbeseitigung zu schaden. Helfen Sie mit, das Altgerät und Zubehörteile fachgerecht zu entsorgen, um die nachhaltige Wiederverwertung von stofflichen Ressourcen zu fördern.

Private Nutzer wenden sich an den Händler, bei dem das Produkt gekauft wurde, oder kontaktieren die zuständigen Behörden, um in Erfahrung zu bringen, wo Sie das Altgerät bzw. Zubehörteile für eine umweltfreundliche Entsorgung abgeben können.

Gewerbliche Nutzer wenden sich an ihren Lieferanten und gehen nach den Bedingungen des Verkaufsvertrags vor. Dieses Produkt und elektronische Zubehörteile dürfen nicht zusammen mit anderem Gewerbemüll entsorgt werden.

## Korrekte Entsorgung der Batterien dieses Produkts



(In den Ländern der Europäischen Union und anderen europäischen Ländern mit einem separaten Altbatterie-Rücknahmesystem)

Die Kennzeichnung auf der Batterie bzw. auf der dazugehörigen Dokumentation oder Verpackung gibt an, dass die Batterie zu diesem Produkt nach seiner Lebensdauer nicht zusammen mit dem normalen Haushaltsmüll entsorgt werden darf. Wenn die Batterie mit den chemischen Symbolen Hg, Cd oder Pb gekennzeichnet ist, liegt der Quecksilber-, Cadmium- oder Blei-Gehalt der Batterie über den in der EG-Richtlinie 2006/66 festgelegten Referenzwerten. Wenn Batterien nicht ordnungsgemäß entsorgt werden, können sie der menschlichen Gesundheit bzw. der Umwelt schaden.

Bitte helfen Sie, die natürlichen Ressourcen zu schützen und die nachhaltige Wiederverwertung von stofflichen Ressourcen zu fördern, indem Sie die Batterien von anderen Abfällen getrennt über Ihr örtliches kostenloses Altbatterie-Rücknahmesystem entsorgen.

## Haftungsausschlussklausel

Bestimmte Inhalte und Dienste, die durch dieses Gerät zugänglich sind, sind Eigentum von Dritten und durch Urheberrechts-, Patent-, Markenrechts- und/oder andere Gesetze zum Schutz von geistigem Eigentum geschützt. Derartige Inhalte und Dienste werden ausschließlich für Ihre persönliche, nichtkommerzielle Nutzung bereitgestellt. Sie dürfen keine Inhalte oder Dienste in einer Weise nutzen, die nicht durch den Eigentümer der Inhalte oder den Dienstanbieter genehmigt wurde. Ohne das Vorstehende einzuschränken, dürfen Sie keine Inhalte oder Dienste, die durch dieses Gerät angezeigt werden, modifizieren, kopieren, erneut veröffentlichen, hochladen, zur Verfügung stellen, übertragen, übersetzen, verkaufen, damit abgeleitete Werke schaffen oder in irgendeiner Weise oder auf irgendeinem Medium verteilen, außer wenn Sie dazu ausdrücklich durch den jeweiligen Eigentümer der Inhalte oder Dienstanbieter autorisiert wurden.

"DIE INHALTE UND DIENSTE DRITTER WERDEN OHNE MÄNGELGEWÄHR BEREITGESTELLT. SAMSUNG ÜBERNIMMT KEINE HAFTUNG FÜR DERART BEREITGESTELLTE INHALTE ODER DIENSTE, WEDER AUSDRÜCKLICH NOCH IMPLIZIT, FÜR KEINE ZWECKE. SAMSUNG WEIST AUSDRÜCKLICH JEGLICHE IMPLIZITE GARANTIE ZURÜCK, EINSCHLISSLICH, ABER NICHT BESCHRÄNKT AUF, GARANTIE DER MARKTFÄHIGKEIT ODER EIGNUNG FÜR EINEN BESTIMMTEN ZWECK. SAMSUNG ÜBERNIMMT KEINE GARANTIE FÜR DIE FEHLERFREIHEIT, GÜLTIGKEIT, RECHTZEITIGKEIT, RECHTMÄSSIGKEIT ODER VOLLSTÄNDIGKEIT VON IRGENDWELCHEN INHALTEN ODER DIENSTEN, DIE DURCH DIESES GERÄT VERFÜGBAR GEMACHT WERDEN, UND UNTER KEINEN UMSTÄNDEN, EINSCHLISSLICH VON FAHRLÄSSIGKEIT, IST SAMSUNG HAFTBAR, WEDER AUS VERTRAG NOCH AUS UNERLAUBTER HANDLUNG, FÜR IRGENDWELCHE DIREKTEN, INDIREKTEN, NEBEN-, BESONDEREN ODER FOLGESCHÄDEN, ANWALTSGEBÜHREN, KOSTEN ODER IRGENDWELCHE ANDERE SCHÄDEN, DIE AUS ODER IN VERBINDUNG MIT IRGENDWELCHEN DARIN ENTHALTENEN INFORMATIONEN ODER ALS EIN ERGEBNIS DER VERWENDUNG IRGENDWELCHER INHALTE ODER DIENSTE DURCH SIE ODER DRITTE ENTSTEHEN, SELBST WENN SAMSUNG AUF DIE MÖGLICHKEIT DERARTIGER SCHÄDEN HINGEWIESEN WURDE."



Dienste Dritter können jederzeit beendet oder unterbrochen werden, und Samsung gibt keine Erklärung ab und übernimmt keine Garantie, dass irgendwelche Inhalte oder Dienste für irgendeine Zeitdauer verfügbar bleiben werden. Inhalte und Dienste werden von Dritten mit der Hilfe von Netzen und Übertragungseinrichtungen übertragen, über die Samsung keine Kontrolle hat. Ohne die Allgemeingültigkeit dieser Haftungsausschlussklausel einzuschränken, weist Samsung ausdrücklich jegliche Verantwortung oder Haftung für irgendwelche Unterbrechungen oder Aussetzungen von irgendwelchen Inhalten oder Diensten, die durch dieses Gerät verfügbar gemacht werden, zurück. Samsung ist weder verantwortlich noch haftbar für Kundendienste, die zu den Inhalten und Diensten in Beziehung stehen. Jegliche Fragen oder Anforderungen nach Diensten, die zu den Inhalten oder Diensten in Beziehung stehen, sind direkt an die jeweiligen Inhalts- und Dienstanbieter zu richten.

# Index

## ActiveSync

- Exchange-Server, 79
- installieren, 77
- Intervall, 80
- synchronisieren, 78

## Akku

- installieren, 15
- laden, 16

## Alarm

- einstellen, 84
- stoppen, 85

## Anrufe

- abweisen, 46
- aus Anrufprotokoll, 48
- aus dem Telefonbuch, 45
- entgegennehmen, 46
- internationale Nummer, 46
- tätigen, 45

## Audio-Notiz 91

## Aufgaben

- als abgeschlossen kennzeichnen, 93
- erstellen, 93

## Bluetooth

- aktivieren, 129
- Daten empfangen, 132
- Daten senden, 131
- mit anderen Geräten verbinden, 130

## Browser

- siehe Opera

## Communities 115

## Connected Home 136

## Cube-Launcher 21

## Designs

- siehe Heute-Anzeige

**Digitaler Rahmen** 67

**Etikette-Modus** 25

**Exchange-Server**  
siehe ActiveSync

**Foto-Browser**  
Diashows starten, 66  
Fotos anzeigen, 65

**Fotos**  
anzeigen, 53  
grundlegende  
Aufnahmefunktionen, 52  
im Action-Modus  
aufnehmen 60  
im Smile-Modus aufnehmen, 57  
Mosaik, 58  
Panorama-Fotos  
aufnehmen, 59

**GPS** 125

**Heute-Anzeige**  
Designs oder Hintergrundbilder  
ändern, 23

Elemente hinzufügen oder  
entfernen, 24

**Hintergrundbild**  
siehe Heute-Anzeige

**Internet**  
siehe Opera

**Internet-Freigabe** 125

**Java** 76

**Kalender**  
siehe Touch-Kalender

**Kamera** 52

**Kontakte**  
Kontakte erstellen, 40  
Kontakte suchen, 41  
Kontaktkarten kopieren und  
verschieben, 41  
ordnen, 42  
Zuweisen von Fotos, 43  
Zuweisen von Klingeltönen, 44  
Zuweisen von  
Kurzwahlnummern, 43

**Konverter** 95

**Lautstärke**

- Anruflautstärke, 46
- Systemlautstärke, 25

**Marketplace** 119

**Media Player**

- Aktualisieren der Bibliothek, 62
- Dateien wiedergeben, 63
- Wiedergabeliste erstellen, 64

**Memo** 90

**Messaging**

- anzeigen, 50
- E-Mail senden, 49
- E-Mail-Konten hinzufügen, 51
- Multimedia senden, 49
- Text senden, 48

**Microsoft My Phone** 119

**Midomi** 106

**Notizen**

- Audio, siehe Sprachnotiz erstellen, 89

Skizzen, 90

**Opera**

- Favoriten hinzufügen, 104
- surfen, 102

**Podcast** 110

**QIK** 112

**Radio**

- siehe UKW-Radio

**Rechner** 94

**Remote Desktop Mobile** 120

**RSS Reader** 108

**Samsung Application Store** 117

**SIM-Karte** 15

**Skizzen** 90

**Smart Reader**

- Bilder erfassen, 96
- erfasste Bilder anzeigen, 98
- Text übersetzen, 97

**Smart Search** 99

## Smart Sync

- Intervall, 83
- Proxyserver, 82
- synchronisieren, 83
- Websserver, 81

## Speicherkarte 17

## sperrn 20

## Spiele 76

## Stoppuhr 86

## Streaming Player 105

## Task Switcher 31

## Texteingabe

- Buchstabenerkennung, 36
- Samsung Keypad, 37
- Strichzugerkennung, 34
- Tastatur, 35
- Transcriber, 38

## UKW-Radio

- hören, 69
- Musiktitel aufnehmen, 71
- Sender speichern, 70

## Umrechner

- siehe Smart-Konverter

## USIM-Karte 15

## Video-Editor 71

## Videos

- aufnehmen, 55
- wiedergeben, 56

## Weltuhr 85

## Widgets

- in die Heute-Anzeige ziehen, 29
- Symbolleiste öffnen, 26
- Widgets anpassen, 29

## Wi-Fi 133

## Zeitplan

- Ändern der Ansichten, 88
- Ausschalten der Ereignisalarme, 88
- Erstellen von Ereignissen, 87

## zurücksetzen 23



## Konformitätserklärung (Funkanlagen und Telekommunikationsendeinrichtungen)

**Wir, Samsung Electronics**  
erklären unter unserer alleinigen Verantwortung, dass dem Produkt

### GSM-WCDMA-Wi-Fi-Mobiltelefon : GT-I8000

die Konformität mit den folgenden Normen und/oder anderen normgebenden Dokumenten bescheinigt wird:

|            |                                |      |                                |
|------------|--------------------------------|------|--------------------------------|
| Sicherheit | EN 60950-1 : 2001 +A11:2004    |      | EN 301 489-19 V1.2.1 (11-2002) |
| SAR        | EN 50360 : 2001                |      | EN 301 489-24 V1.4.1 (09-2007) |
|            | EN 62209-1 : 2006              |      |                                |
| EMV        | EN 301 489-01 V1.6.1 (09-2005) | Funk | EN 301 511 V9.0.2 (03-2003)    |
|            | EN 301 489-01 V1.8.1 (04-2008) |      | EN 300 328 V1.7.1 (10-2006)    |
|            | EN 301 489-07 V1.3.1 (11-2005) |      | EN 301 908-1 V3.2.1 (05-2007)  |
|            | EN 301 489-17 V2.1.1 (05-2009) |      | EN 301 908-2 V3.2.1 (05-2007)  |

Hiermit erklären wir, dass [alle wesentlichen Funktestreihen ausgeführt wurden und dass] das oben genannte Produkt allen wesentlichen Anforderungen der Richtlinie 1999/5/EC entspricht.

Das in Abschnitt 10 genannte Verfahren für die Feststellung der Konformität, das im Anhang [IV] der Richtlinie 1999/5/EC beschrieben wird, wurde unter Beteiligung der benannten Stelle(n) durchgeführt:

BABT, Forsyth House, Churchfield Road,  
Walton-on-Thames, Surrey, KT12 2TD, UK\*  
Kennzeichen: 0168

**CE 0168** 

Die technische Dokumentation wird unter folgender Anschrift geführt:

Samsung Electronics QA Lab.

und kann auf Anfrage eingesehen werden.  
(Vertreter in der EU)

Samsung Electronics Euro QA Lab. Blackbushe Business Park,  
Saxony Way, Yateley, Hampshire, GU46 6GG, UK\*  
2010.06.23



Joong-Hoon Choi / Lab Manager

(Ort und Datum)

(Name und Unterschrift der/des Bevollmächtigten)

\* Dies ist nicht die Adresse der Samsung-Kundendienstzentrale. Die Adresse und Telefonnummer der Samsung-Kundendienstzentrale finden Sie auf Ihrer Garantiekarte oder erhalten Sie bei dem Händler, bei dem Sie Ihr Telefon erworben haben.

Einige der Inhalte in diesem Handbuch können sich von Ihrem Telefon unterscheiden, dies ist abhängig von der Software oder dem Dienstanbieter.

**SAMSUNG  
ELECTRONICS**



World Wide Web  
<http://www.samsungmobile.com>

Printed in Korea  
Code No.:GH68-25978A  
German. 07/2010. Rev. 1.2