

SONY[®]

Bedienungsanleitung

Xperia™ T2 Ultra
D5303/D5306

Inhaltsverzeichnis

Erste Schritte.....	6
Informationen über diese Bedienungsanleitung.....	6
Überblick.....	6
Zusammenbau.....	7
Erstmaliges Einschalten Ihres Geräts.....	9
Warum benötige ich ein Google™-Konto?.....	9
Laden des Geräts.....	10
Aneignen der Grundlagen.....	12
Verwenden des Touchscreens.....	12
Sperrern und Entsperren des Bildschirms.....	14
Startbildschirm.....	14
Anwendungsbildschirm.....	16
Navigationsanwendungen.....	17
Small Apps.....	18
Widgets.....	19
Verknüpfungen und Ordner.....	19
Hintergrund und Designs.....	20
Aufnehmen eines Screenshots.....	21
Benachrichtigungen.....	21
Symbole in der Statusleiste.....	23
Anwendungen im Überblick.....	25
Herunterladen von Anwendungen.....	27
Herunterladen von Anwendungen von Google Play™.....	27
Herunterladen von Anwendungen von anderen Quellen.....	27
Internet und Netze.....	28
Surfen im Internet.....	28
Einstellungen für Internet und MMS	28
Wi-Fi®-Einstellungen.....	29
Freigeben Ihrer mobilen Datenverbindung.....	31
Steuern der Datennutzung.....	33
Auswählen von Mobilfunknetzen.....	34
VPN (Virtual Private Network).....	34
Synchronisieren von Daten auf dem Gerät.....	36
Synchronisieren mit Onlinekonten.....	36
Synchronisieren mit Microsoft® Exchange ActiveSync®.....	36
Synchronisieren mit Outlook® mithilfe eines Computers.....	37
Grundlegende Einstellungen.....	39
Zugreifen auf Einstellungen.....	39
Ton, Rufton und Lautstärke.....	39

Verwalten von Benachrichtigungen.....	40
Schutz der SIM-Karte.....	42
Bildschirmeinstellungen.....	43
Daydream.....	44
Bildschirmsperre.....	44
Spracheinstellungen.....	45
Datum und Uhrzeit.....	45
Soundausgabe verbessern.....	46
Eingeben von Text.....	47
Bildschirmtastatur.....	47
Tastenfeld.....	48
Eingeben von Text über die Spracheingabe.....	49
Bearbeiten von Text.....	49
Personalisieren der Bildschirmtastatur.....	50
Anrufen.....	52
Anrufe tätigen.....	52
Empfangen von Anrufen.....	53
Aktive Anrufe.....	55
Verwenden des Anrufprotokolls.....	55
Weiterleiten von Anrufen.....	56
Beschränken von Anrufen.....	56
Mehrere Anrufe.....	57
Telefonkonferenzen.....	58
Mailbox.....	58
Notrufe.....	59
Kontakte.....	60
Übertragen von Kontakten.....	60
Suchen und Anzeigen von Kontakten.....	61
Hinzufügen und Bearbeiten von Kontakten.....	62
Hinzufügen von medizinischen Informationen und Kontaktinformationen für den Notfall.....	63
Favoriten und Gruppen.....	65
Senden von Kontaktdaten.....	65
Vermeiden doppelter Einträge in der Kontakteanwendung.....	65
Sichern von Kontakten.....	66
Messaging und Chat.....	67
Lesen und Senden von Nachrichten.....	67
Organisieren Ihrer Nachrichten.....	68
Anrufen aus einer Nachricht heraus.....	69
Einstellungen für Messaging.....	69
Instant Messaging und Videochat.....	69

E-Mail	71
Konfigurieren von E-Mail.....	71
Senden und Empfangen von E-Mails.....	71
Organisieren Ihrer E-Mails.....	73
Einstellungen des E-Mail-Kontos.....	73
Gmail™.....	74
Musik	75
Übertragen von Musik auf das Gerät.....	75
Musikhören.....	75
Menü des Walkman®-Startbildschirms.....	77
Playlists.....	77
Freigeben von Musik.....	78
Verbessern des Klangs.....	78
Visualiser.....	79
Musikererkennung mit TrackID™.....	79
UKW-Radio	81
Verwenden des Radios.....	81
Favoritenradiosender.....	82
Soundeinstellungen.....	82
Kamera	84
Aufnehmen von Fotos und Videos.....	84
Gesichtserkennung.....	85
Aufnehmen von lächelnden Gesichtern mit Smile Shutter™.....	85
Geografische Position zu Fotos hinzufügen.....	86
Allgemeine Kameraeinstellungen.....	86
Einstellungen der Fotokamera.....	89
Videokameraeinstellungen.....	93
Fotos und Videos im Album	97
Anzeigen von Fotos und Videos.....	97
Freigeben und Verwalten von Fotos und Videos.....	98
Bearbeiten von Fotos mit der Anwendung „Foto-Editor“.....	100
Bearbeiten von Videos mit der Anwendung „Movie Creator“.....	100
Ausblenden von Fotos und Videos.....	101
Menü des Album-Startbildschirms.....	101
Anzeigen von Fotos auf einer Karte.....	102
Videos	105
Ansehen von Videos in der „Video“-App.....	105
Übertragen von Videoinhalten auf das Gerät.....	106
Verwalten von Videoinhalten.....	107
Video Unlimited-Dienst.....	107

Verbindungen.....	108
Kabelloses Spiegeln des Bildschirms Ihres Geräts auf einen Fernsehbildschirm.....	108
Weitergeben von Daten an DLNA Certified™-Geräte.....	108
Anschließen des Geräts an USB-Massenspeichergeräte.....	111
Verbinden Ihres Geräts mit einem DUALSHOCK™ Series Wireless Controller.....	112
NFC.....	112
Bluetooth®-Funktechnologie.....	114
One-touch-Einrichtung.....	116
Smart Apps und smarte Funktionen, die Zeit ersparen.....	117
Steuern von Zubehör und Einstellungen mit Smart-Kontakt.....	117
Verwenden Ihres Geräts als Fitnessbasis mit ANT+™.....	119
Verwenden Ihres Geräts als Brieftasche.....	119
Reisen und Karten.....	120
Verwendung von Standortdiensten.....	120
Google Maps™ und Navigation.....	120
Übertragen von Daten auf Reisen.....	121
Flugmodus.....	121
Kalender und Wecker.....	122
Kalender.....	122
Wecker und Uhr.....	123
Support und Wartung.....	126
Support für Ihr Gerät.....	126
Computertools.....	126
Aktualisieren des Geräts.....	127
Orten eines verlorenen Geräts	128
Die Identifikationsnummer Ihres Geräts.....	129
Akkuverbrauch und Energiemanagement.....	130
Speicherarten.....	131
Verwalten von Dateien mithilfe eines Computers.....	132
Sichern und Wiederherstellen von Inhalten.....	134
Durchführen von Diagnosetests auf Ihrem Gerät.....	136
Neustart und Zurücksetzen.....	136
Recycling Ihres Geräts.....	137
Einschränkungen bei Diensten und Funktionen.....	137
Rechtliche Informationen.....	138

Erste Schritte

Informationen über diese Bedienungsanleitung

Hierbei handelt es sich um die Bedienungsanleitung zum **Xperia™ T2 Ultra** für die Softwareversion **Android™ 5.0**. Wenn Sie nicht genau wissen, welche Softwareversion auf Ihrem Gerät ausgeführt wird, überprüfen Sie es im Menü „Einstellungen“. Weitere Informationen über Softwareupdates finden Sie unter *Aktualisieren des Geräts* auf der Seite 127.

So ermitteln Sie die aktuelle Softwareversion Ihres Geräts:

- 1 Tippen Sie auf der Startbildschirm auf .
- 2 Tippen Sie auf **Einstellungen** > **Über das Telefon** > **Android-Version**.

Überblick

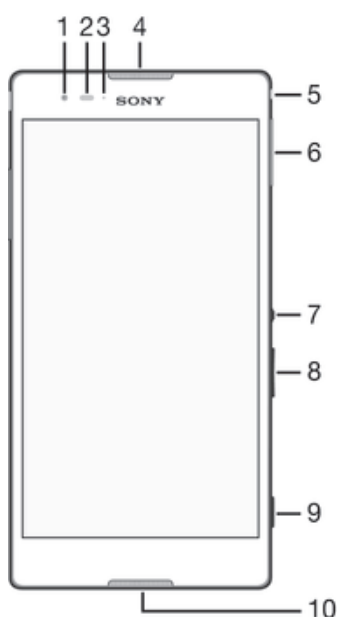

- | | |
|----|--|
| 1 | Frontkameraobjektiv |
| 2 | Abstandssensor/Lichtsensor |
| 3 | Lade-/Benachrichtigungsleuchte |
| 4 | Lautsprecher |
| 5 | Headset-Anschluss |
| 6 | Abdeckung für den Micro-SIM-Karteneinschub |
| 7 | Einschalttaste |
| 8 | Lautstärke-/Zoomtaste |
| 9 | Auslöser |
| 10 | Mikrofon |

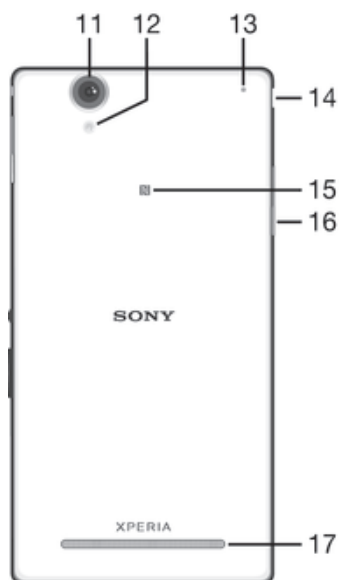

- 11 Hauptkameraobjektiv
- 12 Kamerablitz
- 13 Zweites Mikrofon
- 14 Abdeckung für Ladekabel/USB-Anschluss
- 15 NFC-Erkennungsbereich
- 16 Abdeckung für Speicherkarteneinschub
- 17 Lautsprecher

Zusammenbau

Auf dem Bildschirm ist zum Schutz eine Plastikfolie angebracht. Sie sollten die Folie vor Verwendung des Touchscreens abziehen. Andernfalls kann es zu Beeinträchtigungen bei der Verwendung des Touchscreens kommen.

So stecken Sie die Micro-SIM-Karte ein:

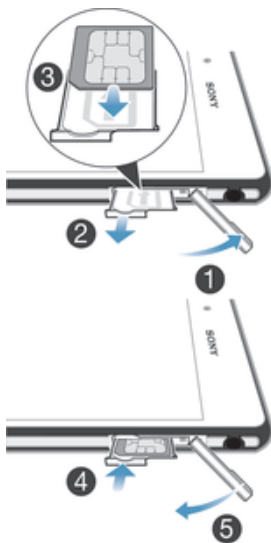

- 1 Fahren Sie mit dem Fingernagel in den Spalt zwischen der Abdeckung des Micro-SIM-Karteneinschubs und dem Gerät. Nehmen Sie nun die Abdeckung ab.
- 2 Ziehen Sie mit dem Fingernagel die Halterung für die Micro-SIM-Karte heraus.
- 3 Legen Sie die Micro-SIM-Karte mit den goldfarbenen Kontakten nach oben auf die Halterung für die Micro-SIM-Karte.
- 4 Legen Sie die Halterung für die Micro-SIM-Karte wieder in das Gerät ein.
- 5 Bringen Sie die Abdeckung des Micro-SIM-Karteneinschubs wieder an.

So stecken Sie eine Speicherkarte ein:



- 1 Fahren Sie mit dem Fingernagel in den Spalt zwischen der Abdeckung des Speicherkarteneinschubs und dem Gerät. Nehmen Sie nun die Speicherkartenabdeckung ab.
- 2 Führen Sie die Speicherkarte in den Speicherkarteneinschub mit den goldenen Kontakten nach unten zeigend ein. Drücken Sie die Speicherkarte dann bis zum Anschlag in den Einschub hinein, bis ein Verriegelungsgeräusch ertönt.
- 3 Bringen Sie die Speicherkartenabdeckung wieder an.

So entfernen Sie die Micro-SIM-Karte:

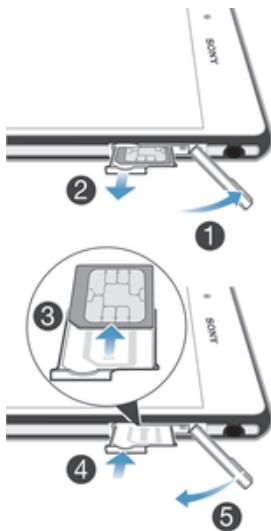

- 1 Entfernen Sie die Abdeckung des Micro-SIM-Karteneinschubs.
- 2 Ziehen Sie die Halterung für die Micro-SIM-Karte heraus.
- 3 Entfernen Sie die Micro-SIM-Karte:
- 4 Legen Sie die Halterung für die Micro-SIM-Karte wieder in den Einschub ein.
- 5 Bringen Sie die Abdeckung des Micro-SIM-Karteneinschubs wieder an.

So entfernen Sie die Speicherkarte:

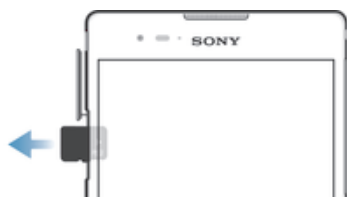

- 1 Schalten Sie das Gerät aus und nehmen Sie die Abdeckung des Speicherkarteneinschubs ab.
 - 2 Drücken Sie die Speicherkarte nach innen und lassen Sie sie gleich wieder los.
 - 3 Schließen Sie die Akkuabdeckung.
- 💡 Anstatt das Gerät auszuschalten, können Sie es eingeschaltet lassen und die Speicherkarte unter **Einstellungen > Speicher > SD-Karte entnehmen** abmelden.

Erstmaliges Einschalten Ihres Geräts

Wenn Sie das Gerät zum ersten Mal einschalten, erhalten Sie über einen Setup-Assistenten Unterstützung bei der Konfiguration grundlegender Einstellungen, der Anmeldung bei Online-Konten sowie der Personalisierung des Geräts. Wenn Sie über ein Konto bei Sony Entertainment Network verfügen, können Sie sich beispielsweise über das Gerät bei diesem Konto anmelden und die Einrichtung direkt vornehmen.

- 💡 Auf den Setup-Assistenten kann zudem später über das Menü „Einstellungen“ zugegriffen werden.

So schalten Sie das Gerät ein:

- ! Der Akku muss mindestens 30 Minuten geladen werden, bevor Sie das Gerät zum ersten Mal einschalten.

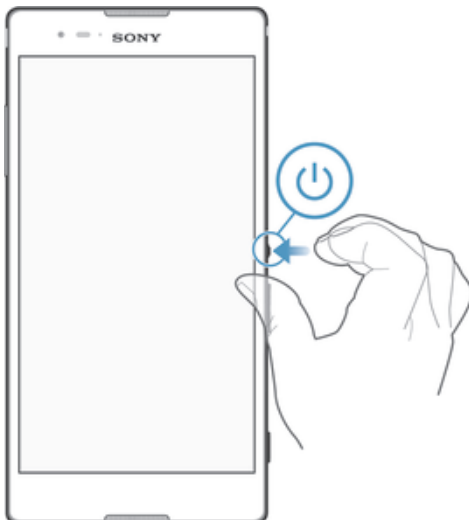

- 1 Halten Sie die Einschalttaste (⏻) so lange gedrückt, bis das Gerät vibriert.
 - 2 Geben Sie auf Anforderung die PIN für die SIM-Karte ein und tippen Sie dann auf ✓.
 - 3 Warten Sie einen Moment, bis das Gerät gestartet ist.
- 💡 Die PIN für die SIM-Karte ist anfänglich von Ihrem Netzbetreiber vorgegeben, Sie können sie aber später über das Menü „Einstellungen“ ändern. Tippen Sie auf ✕, um einen Fehler bei der Eingabe der PIN für die SIM-Karte zu korrigieren.

So schalten Sie das Gerät aus:

- 1 Drücken und halten Sie die Einschalttaste (⏻), bis das Optionsmenü geöffnet wird.
 - 2 Tippen Sie im Optionsmenü auf **Ausschalten**.
- ! Es kann einige Momente dauern, bis das Gerät ausgeschaltet wird.

Warum benötige ich ein Google™-Konto?

Ihr Xperia™ Gerät von Sony wird mit Android™, einem von Google™ entwickelten Betriebssystem, ausgeführt. Beim Erwerb des Geräts ist bereits eine Reihe von Google™-Anwendungen und Diensten auf dem Gerät vorinstalliert bzw. darüber abrufbar, z. B. Gmail™, Google Maps™, YouTube™ und Google Play™, der Online-

Store zum Herunterladen von Android™-Anwendungen. Damit Sie den größten Nutzen aus diesen Diensten ziehen können, benötigen Sie ein Google™-Konto. Ein Google™-Konto ist beispielsweise obligatorisch, wenn Sie:

- Anwendungen von Google Play™ herunterladen und installieren möchten.
- E-Mails, Kontaktdaten und den Kalender synchronisieren möchten.
- mithilfe der Anwendung „Hangouts™“ mit Freunden chatten möchten.
- Ihren Browserverlauf und Ihre Lesezeichen synchronisieren möchten.

Weitere Informationen zu Android™ und Google™ finden Sie unter www.sonymobile.com/support.

So richten Sie ein Google™-Konto auf Ihrem Gerät ein:

- 1 Tippen Sie auf dem Startbildschirm auf .
 - 2 Tippen Sie auf **Einstellungen** > **Konten** > **Konto hinzufügen** > **Google**.
 - 3 Folgen Sie den Anweisungen des Registrierungsassistenten, um ein Google™-Konto zu erstellen, oder melden Sie sich an, wenn Sie bereits ein Konto besitzen.
-  Wenn Sie das Gerät zum ersten Mal einschalten, können Sie sich auch vom Setup-Assistenten aus bei Ihrem Google™-Konto anmelden oder ein Konto erstellen. Oder erstellen Sie ein Konto online unter www.google.com/accounts.

Laden des Geräts

Ihr Gerät verfügt über einen integrierten Akku, der nur von einem von Sony autorisierten Reparaturcenter oder einem Reparaturcenter von Sony ausgetauscht werden sollte. Sie sollten nie versuchen, das Gerät zu öffnen oder es selber auseinanderzunehmen. Durch das Öffnen des Geräts kann es beschädigt werden, wodurch Ihre Garantie automatisch erlischt.

Der Akku des Geräts ist teilweise aufgeladen, wenn es vom Werk versandt wird. Je nachdem, wie lange es in der Verpackung lag, bevor Sie es gekauft haben, kann der Akkustand ziemlich niedrig sein. Aus diesem Grund ist es empfehlenswert, dass Sie den Akku mindestens 30 Minuten lang laden, bevor Sie Ihr Gerät zum ersten Mal einschalten. Sie können das Gerät auch während des Ladevorgangs verwenden. Weitere Informationen zur Verbesserung der Akkuleistung finden Sie unter *Akkuverbrauch und Energiemanagement* auf der Seite 130.

So laden Sie Ihr Gerät:

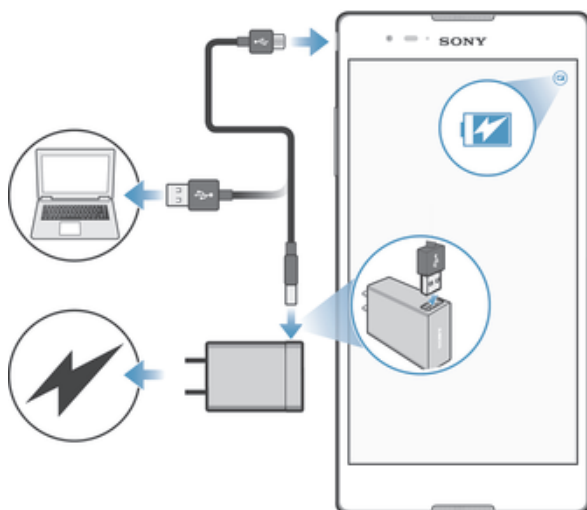

- 1 Schließen Sie das Ladegerät an eine Steckdose an.
 - 2 Verbinden Sie ein Ende des USB-Kabels mit dem Ladegerät (oder mit dem USB-Anschluss eines Computers).
 - 3 Verbinden Sie das andere Ende des Kabels mit dem Micro USB-Anschluss des Geräts (USB-Symbol nach oben). Die Benachrichtigungsleuchte leuchtet auf, wenn der Ladevorgang beginnt.
 - 4 Ziehen Sie das Kabel vom Gerät ab, sobald der Akku vollständig geladen wurde. Achten Sie darauf, den Anschluss nicht zu verbiegen.
- 💡 Wenn der Akku vollständig entladen ist, kann es einige Minuten dauern, bevor die Benachrichtigungsleuchte aufleuchtet und das Ladesymbol ⚡ angezeigt wird.

Benachrichtigungsleuchte für den Akkuladestand

Grün	Der Akkuladestand ist höher als 90 %.
Rotes Blinken	Der Akku wird gerade geladen und der Akkuladestand beträgt weniger als 15%
Orange	Der Akku wird gerade geladen und der Akkuladestand beträgt weniger als 90 %

Aneignen der Grundlagen

Verwenden des Touchscreens

Tippen



- Dient zum Öffnen oder Auswählen eines Elements.
- Dient zum Markieren bzw. Aufheben einer Markierung bei Kontrollkästchen oder Optionen.
- Dient zum Eingeben von Text über die Bildschirmtastatur.

Berühren und Halten

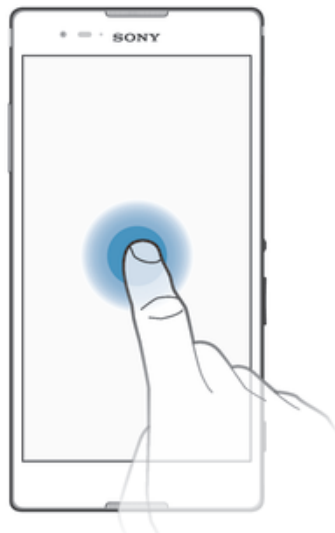

- Dient zum Verschieben eines Objekts.
- Dient zum Aktivieren eines objektspezifischen Menüs.
- Dient zum Aktivieren des Auswahlmodus, beispielsweise zum Auswählen von mehreren Elementen einer Liste.

Zusammendrücken und Auseinanderziehen

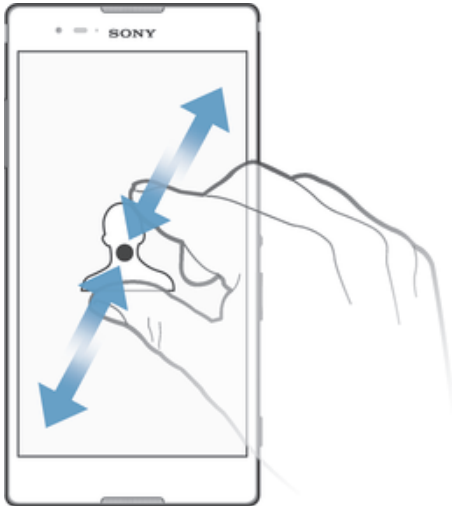

- Zoomen Sie bei Webseiten, Fotos, Karten oder bei der Aufnahme von Fotos und Videos hinein und hinaus.

Wischen

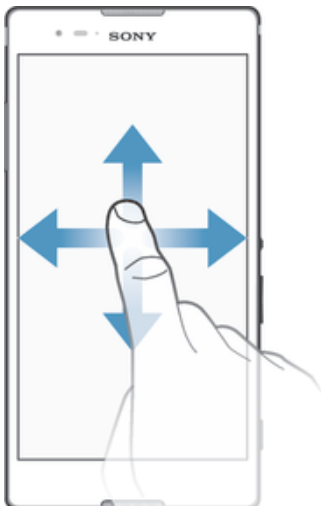

- Dient zum Durchblättern einer Liste nach oben oder unten.
- Dient zum Durchblättern nach links oder rechts, beispielsweise zwischen den Bereichen des Startbildschirms.

Streichen

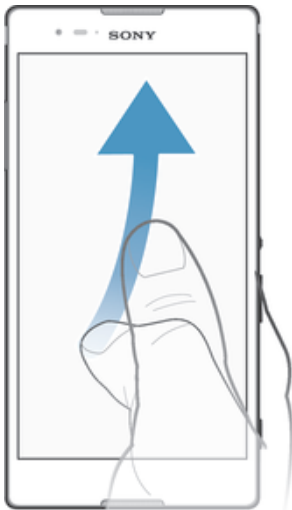

- Dient zum schnellen Blättern, beispielsweise in einer Liste oder auf einer Webseite. Sie können das Blättern anhalten, indem Sie auf den Bildschirm tippen.

Sperrern und Entsperren des Bildschirms

Wenn das Gerät eine bestimmte Zeit inaktiv ist, wird der Bildschirm zum Energiesparen abgedunkelt und automatisch gesperrt. Diese Sperre verhindert ungewünschte Aktionen auf dem Touchscreen, wenn Sie das Gerät nicht verwenden. Bei neu gekauften Geräten ist eine grundlegende Bildschirmsperre per Wischen eingestellt. Sie müssen also auf dem Bildschirm nach oben wischen, um das Gerät zu entsperren. Zu einem späteren Zeitpunkt haben Sie die Möglichkeit, die Sicherheitseinstellungen zu ändern und andere Sperren hinzuzufügen. Weitere Informationen finden Sie unter *Bildschirmsperre* auf der Seite 44.



So aktivieren Sie den Bildschirm:

- Drücken Sie kurz die Einschalttaste .

So sperren Sie den Bildschirm:

- Drücken Sie bei aktivem Bildschirm kurz die Einschalttaste .

Startbildschirm

Der Startbildschirm bildet den Ausgangspunkt des Geräts. Er ähnelt dem Desktop eines Computers. Der Startbildschirm kann bis zu sieben Bereiche umfassen, die über die normale Bildschirmbreite hinausgehen. Die Anzahl der Bereiche des Startbildschirms

wird durch eine Reihe von Punkten unten auf dem Startbildschirm angezeigt. Der hervorgehobene Punkt gibt das Fenster an, in dem Sie sich gerade befinden.



So rufen Sie die Startseite auf:

- Drücken Sie .

So navigieren Sie auf dem Startbildschirm:



Bereiche des Startbildschirms

Sie können (bis zu einer Höchstzahl von sieben) neue Bereiche zu Ihrem Startbildschirm hinzufügen und Bereiche löschen. Sie können auch den Bereich festlegen, den Sie als Hauptstartbildschirm verwenden möchten.



So legen Sie einen Bereich als den Hauptbereich des Startbildschirms fest:

- 1 Berühren und halten Sie einen leeren Bereich auf Ihrem Startbildschirm, bis das Gerät vibriert.
- 2 Streichen Sie nach links oder rechts, um zu dem Bereich zu blättern, den Sie als Hauptbereich des Startbildschirms festlegen möchten, und tippen Sie anschließend auf .

So fügen Sie Ihrem Startbildschirm ein Fenster hinzu:

- 1 Berühren und halten Sie einen leeren Bereich auf Ihrem Startbildschirm, bis das Gerät vibriert.
- 2 Um die Fenster zu durchsuchen, streichen Sie ganz nach rechts oder links und tippen Sie auf .

So löschen Sie ein Fenster von der Startseite:

- 1 Berühren und halten Sie einen leeren Bereich Ihres Startbildschirm gedrückt, bis das Gerät vibriert.
- 2 Streichen Sie nach links oder rechts, um zu dem Fenster zu navigieren, das Sie löschen möchten, und tippen Sie anschließend auf .

Anwendungsbildschirm

Der Anwendungsbildschirm, der über den Startbildschirm geöffnet wird, enthält die auf dem Gerät vorinstallierten sowie die von Ihnen heruntergeladenen Anwendungen.



So zeigen Sie alle Anwendungen auf dem Anwendungsbildschirm an:

- 1 Tippen Sie auf dem Startbildschirm auf .
- 2 Streichen Sie auf dem Anwendungsbildschirm nach links oder rechts.

So öffnen Sie eine Anwendung vom Anwendungsbildschirm:

- Streichen Sie nach links oder rechts, um die Anwendung zu finden, und tippen Sie dann auf die Anwendung.

So suchen Sie nach einer Anwendung auf dem Anwendungsbildschirm:

- 1 Wenn der Anwendungsbildschirm geöffnet ist, tippen Sie auf .
- 2 Geben Sie den Namen der Anwendung ein, nach der Sie suchen möchten.

So öffnen Sie das Menü des Anwendungsbildschirms:

- Ziehen Sie bei geöffnetem Anwendungsbildschirm die linke Ecke des Bildschirms nach rechts.

So verschieben Sie eine Anwendung auf dem Anwendungsbildschirm:

- 1 Ziehen Sie zum Öffnen des Anwendungsbildschirmmenüs die linke Ecke des Anwendungsbildschirms nach rechts.
- 2 Stellen Sie sicher, dass **Eigene Sortierung** unter **APPS ANZEIGEN** ausgewählt ist.
- 3 Berühren und halten Sie die Anwendung, bis sie vergrößert wird und das Gerät vibriert. Ziehen Sie sie anschließend zur neuen Position.

So fügen Sie eine Anwendungsverknüpfung zum Startbildschirm hinzu:

- 1 Ziehen Sie zum Öffnen des Anwendungsbildschirmmenüs die linke Ecke des Anwendungsbildschirms nach rechts.
- 2 Stellen Sie sicher, dass **Eigene Sortierung** unter **APPS ANZEIGEN** ausgewählt ist.
- 3 Berühren und halten Sie ein Anwendungssymbol, bis der Bildschirm vibriert, und ziehen Sie das Symbol anschließend in den oberen Bereich des Bildschirms. Der Startbildschirm öffnet sich.
- 4 Ziehen Sie das Symbol an die gewünschte Stelle auf dem Startbildschirm und lassen Sie los.

So ordnen Sie Anwendungen auf dem Anwendungsbildschirm an:

- 1 Ziehen Sie zum Öffnen des Anwendungsbildschirmmenüs die linke Ecke des Anwendungsbildschirms nach rechts.
- 2 Wählen Sie unter **APPS ANZEIGEN** die gewünschte Option.

So deinstallieren Sie eine Anwendung vom Anwendungsbildschirm:

- 1 Ziehen Sie zum Öffnen des Anwendungsbildschirmmenüs die linke Ecke des Anwendungsbildschirms nach rechts.
- 2 Tippen Sie auf **DEINSTALLIEREN**. Alle nicht zu deinstallierenden Anwendungen sind mit einem **x** gekennzeichnet.
- 3 Tippen Sie auf die zu deinstallierende Anwendung und tippen Sie dann auf **OK**.

Navigationsanwendungen

Sie können über die Navigationstasten, die Favoritenleiste und das Fenster der kürzlich verwendeten Anwendungen, mit dessen Hilfe Sie einfach zwischen allen kürzlich verwendeten Anwendungen hin und her wechseln können, zwischen den einzelnen Anwendungen navigieren. Manche Anwendungen werden geschlossen, wenn Sie **⏏** zum Beenden drücken, während andere angehalten oder weiterhin im Hintergrund ausgeführt werden. Wenn eine Anwendung angehalten oder im Hintergrund ausgeführt wird, können Sie beim nächsten Öffnen der Anwendung an der Stelle weitermachen, wo Sie aufgehört haben.



- 1 Fenster der kürzlich verwendeten Anwendungen: eine kürzlich verwendete Anwendung öffnen
- 2 Favoritenleiste: Anwendungen oder Widgets über eine Verknüpfung öffnen
- 3 Navigationstaste „Aufgabe“: Fenster der kürzlich verwendeten Anwendungen und die Favoritenleiste öffnen
- 4 Navigationstaste „Startbildschirm“: eine Anwendung beenden und zurück zum Startbildschirm gehen
- 5 Navigationstaste „Zurück“: zum vorherigen Bildschirm innerhalb einer Anwendung zurückgehen oder die Anwendung schließen

So öffnen Sie das Fenster der kürzlich verwendeten Anwendungen:

- Drücken Sie .

So öffnen Sie ein Menü in einer Anwendung:

- Drücken Sie in einer Anwendung .
- ! Nicht alle Anwendungen enthalten ein Menü.

Small Apps

Small Apps sind einfache Apps, die zusätzlich zu anderen Anwendungen auf demselben Bildschirm ausgeführt werden können und so das Durchführen mehrerer Aufgaben zugleich ermöglichen. Während Sie z. B. eine Webseite mit Währungskursen ansehen, können Sie die Small App „Rechner“ öffnen und so gleichzeitig surfen und Berechnungen vornehmen. Auf die Small Apps können Sie über die Favoritenleiste zugreifen. Auf Google Play™ können Sie weitere Small Apps herunterladen.





So öffnen Sie eine Small App:

- 1 Drücken Sie auf , um die Favoritenleiste anzuzeigen.
 - 2 Tippen Sie auf die zu öffnende Small App.
- 💡 Sie können mehrere Small Apps gleichzeitig öffnen.

So schließen Sie eine kleine App:

- Tippen Sie im Fenster für die kleine App auf .

So laden Sie eine Small App herunter:

- 1 Tippen Sie in der Favoritenleiste auf , dann auf  und anschließend auf .
- 2 Suchen Sie die Small App, die Sie herunterladen möchten, und befolgen Sie die Anweisungen zum Herunterladen und zum Abschluss der Installation.

So verschieben Sie eine Small App:

- Wenn die Small App geöffnet ist, berühren und halten Sie die obere linke Ecke der Small App und verschieben Sie sie an die gewünschte Position.

So minimieren Sie eine Small App:

- Wenn die Small App geöffnet ist, berühren und halten Sie die obere linke Ecke der Small App und ziehen Sie die Small App in die rechte Ecke oder den unteren Bereich des Bildschirms.

So ordnen Sie die Small Apps in der Favoritenleiste neu an:

- Berühren und halten Sie eine Small App und ziehen Sie sie an die gewünschte Position.

So entfernen Sie eine Small App aus der Favoritenleiste:

- 1 Berühren und halten Sie eine Small App und ziehen Sie sie nach .
- 2 Tippen Sie auf **OK**.

So stellen Sie eine zuvor entfernte Small App wieder her:

- 1 Öffnen Sie die Favoritenleiste und tippen Sie dann auf .
- 2 Berühren und halten Sie die Small App, die Sie wiederherstellen möchten, und ziehen Sie sie in die Favoritenleiste.

So fügen Sie ein Widget als Small App hinzu:

- 1 Drücken Sie auf , um die Favoritenleiste anzuzeigen.
- 2 Tippen Sie auf  >  > .
- 3 Wählen Sie ein Widget.
- 4 Geben Sie ggf. einen Namen für das Widget ein. Tippen Sie anschließend auf **OK**.

Widgets

Widgets sind kleine Anwendungen, die direkt auf dem Startbildschirm verwendet werden können. Sie funktionieren auch als Verknüpfungen. Beispielsweise können Sie grundlegende Informationen zum Wetter direkt über das Wetter-Widget auf Ihrem Startbildschirm sehen. Wenn Sie auf das Widget tippen, öffnet sich die vollständige Wetteranwendung. Weitere Widgets können Sie über Play Store™ herunterladen.



So fügen Sie dem Startbildschirm ein Widget hinzu:

- 1 Berühren und halten Sie einen leeren Bereich Ihres Startbildschirm gedrückt bis das Gerät vibriert, und tippen Sie anschließend auf **Widgets**.
- 2 Suchen Sie das hinzuzufügende Widget und tippen Sie darauf.

So ändern Sie die Größe eines Widgets:

- 1 Berühren und halten Sie ein Widget, bis es vergrößert wird und das Gerät vibriert. Lassen Sie das Widget anschließend wieder los. Wenn die Größe des Widgets, z. B. des Kalender-Widgets, geändert werden kann, werden ein hervorgehobener Rahmen sowie Punkte zum Ändern der Größe angezeigt.
- 2 Ziehen Sie die Punkte nach innen oder außen, um das Widget zu verkleinern oder zu vergrößern.
- 3 Um die neue Größe des Widgets zu bestätigen, tippen Sie auf einen beliebigen Punkt in Startbildschirm.

So verschieben Sie ein Widget:

- Berühren und halten Sie das Widget, bis es vergrößert wird und das Gerät vibriert. Ziehen Sie es anschließend zur neuen Position.

So löschen Sie ein Widget:

- Berühren und halten Sie das Widget, bis dieses vergrößert wird und das Gerät vibriert. Ziehen Sie es anschließend in den .

Verknüpfungen und Ordner

Verwenden Sie Verknüpfungen und Ordner, um Ihre Anwendungen zu verwalten und den Startbildschirm ordentlich und übersichtlich zu gestalten.



- 1 Auf eine Anwendung über eine Verknüpfung zugreifen
- 2 Auf einen Ordner mit Anwendungen zugreifen

So fügen Sie eine Anwendungsverknüpfung zu Ihrem Startbildschirm hinzu:

- 1 Berühren und halten Sie einen leeren Bereich auf Ihrem Startbildschirm, bis das Gerät vibriert und das Anpassungsmenü angezeigt wird.
 - 2 Tippen Sie im Anpassungsmenü auf **Apps**.
 - 3 Blättern Sie durch die Anwendungsliste und wählen Sie eine Anwendung aus. Die ausgewählte Anwendung wird zum Startbildschirm hinzugefügt.
- 💡 In Schritt 3 können Sie alternativ auf **Verknüpf.** tippen und eine verfügbare Anwendung aus der Liste auswählen. Wenn Sie zum Hinzufügen von Verknüpfungen diese Methode anwenden, ermöglichen es einige verfügbare Anwendungen, die Verknüpfung mit speziellen Funktionen zu versehen.

So verschieben Sie ein Objekt auf der Startseite:

- Berühren und halten Sie das Objekt, bis es vergrößert wird und das Gerät vibriert. Ziehen Sie das Objekt anschließend an die neue Position.

So entfernen Sie ein Objekt vom Startbildschirm:

- Berühren und halten Sie ein Objekt, bis es vergrößert wird und das Gerät vibriert. Ziehen Sie das Objekt anschließend in **X**.

So erstellen Sie einen Ordner auf dem Startbildschirm:

- Berühren und halten Sie ein Anwendungssymbol bzw. eine Verknüpfung so lange, bis dieses bzw. diese vergrößert wird und das Gerät vibriert. Ziehen Sie das Symbol bzw. die Verknüpfung dann auf ein anderes Anwendungssymbol bzw. eine andere Verknüpfung.

So fügen Sie Objekte zu einem Ordner auf dem Startbildschirm hinzu:

- Berühren und halten Sie ein Objekt, bis es vergrößert wird und das Gerät vibriert. Ziehen Sie das Objekt anschließend in den Ordner.

So benennen Sie einen Ordner auf dem Startbildschirm um:

- 1 Tippen Sie auf einen Ordner, um ihn zu öffnen.
- 2 Tippen Sie auf die Titelleiste des Ordners, um das Feld **Ordnername** anzuzeigen.
- 3 Geben Sie den neuen Ordnernamen ein, und tippen Sie auf **Fertig**.

Hintergrund und Designs

Sie können den Startbildschirm mit Hintergründen und verschiedenen Designs Ihren Wünschen entsprechend anpassen.



So ändern Sie den Hintergrund des Startbildschirms:

- 1 Berühren und halten Sie einen leeren Bereich auf Ihrem Startbildschirm, bis das Gerät vibriert.
- 2 Tippen Sie auf **Hintergrund** und wählen Sie eine Option.

So legen Sie ein Design fest:

- 1 Berühren und halten Sie einen leeren Bereich auf Ihrem Startbildschirm, bis das Gerät vibriert.
- 2 Tippen Sie auf **Designs**.
- 3 Wählen Sie eine Option aus und befolgen Sie die Anweisungen auf dem Gerätebildschirm.

! Wenn Sie ein Design ändern, wird auch der Hintergrund einiger Anwendungen geändert.

Aufnehmen eines Screenshots

Sie können Standbilder beliebiger Bildschirme Ihres Geräts als Screenshot aufnehmen. Die aufgenommenen Screenshots werden automatisch im Album gespeichert.

So nehmen Sie einen Screenshot auf:

- 1 Drücken und halten Sie die Einschalttaste, bis ein Aufforderungsfenster angezeigt wird.
- 2 Tippen Sie auf [+]

💡 Sie können außerdem einen Screenshot aufnehmen, indem Sie die Einschalttaste und die Taste zum Verringern der Lautstärke gleichzeitig drücken, bis Sie ein Klicken hören.

So zeigen Sie Ihre Screenshots an:

- Ziehen Sie die Statusleiste vollständig nach unten und tippen Sie auf den anzuzeigenden Screenshot.
- 💡 Sie können Ihre Screenshots außerdem anzeigen, indem Sie die Album-Anwendung öffnen.

Benachrichtigungen

Benachrichtigungen informieren Sie über Ereignisse wie Nachrichten und Kalendereinträge sowie Aktivitäten in Bearbeitung wie Datei-Downloads. Benachrichtigungen werden in den folgenden Orten angezeigt:

- der Statusleiste
- dem Benachrichtigungsfenster
- dem Sperrbildschirm

So öffnen oder schließen Sie das Benachrichtigungsfeld:

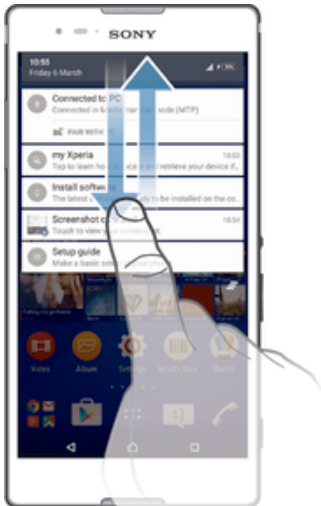

- 1 Ziehen Sie die Statusleiste nach unten, um das Benachrichtigungsfeld zu öffnen.
- 2 Ziehen Sie das Feld nach oben, um das Benachrichtigungsfeld zu schließen.

So reagieren Sie auf eine Benachrichtigung im Benachrichtigungsfeld:

- Tippen Sie auf die Benachrichtigung.

So löschen Sie Benachrichtigungen aus dem Benachrichtigungsfeld:

- Fahren Sie mit Ihrem Finger über eine Nachricht, und streichen Sie nach links oder rechts.

So löschen Sie alle Benachrichtigungen vom Benachrichtigungsfeld aus:

- Tippen Sie auf .

So reagieren Sie auf eine Benachrichtigung bei eingeschalteter Bildschirmsperre:

- Tippen Sie zweimal auf die Benachrichtigung.

So verwerfen Sie eine Benachrichtigung bei eingeschalteter Bildschirmsperre:

- Legen Sie Ihren Finger auf eine Nachricht, und streichen Sie nach links oder rechts.

So erweitern Sie eine Benachrichtigung auf dem Benachrichtigungsfeld:

- Ziehen Sie die Benachrichtigung nach unten.

! Nicht alle Benachrichtigungen sind erweiterbar.

So erweitern Sie eine Benachrichtigung bei eingeschalteter Bildschirmsperre:

- Ziehen Sie die Benachrichtigung nach unten.

! Nicht alle Benachrichtigungen sind erweiterbar.

Schnelleinstellungen für Unterbrechungen

Auf Ihrem Gerät gibt es drei verfügbare Modi für Unterbrechungen: **Lautlos**, **Wichtig** und **Töne**. In jedem Modus können Sie festlegen, wie und wann Benachrichtigungen Sie unterbrechen können und ob überhaupt. Sie können Ihr Gerät beispielsweise so einstellen, dass es Ihnen während Sie auf der Arbeit sind nur Benachrichtigungen mit Priorität anzeigt oder alle Benachrichtigungen blockt, wenn Sie einen Mittagsschlaf machen. Sie erhalten schnellen Zugriff auf grundlegende Unterbrechungen und Soundeinstellungen, indem Sie die Lautstärketaste aufwärts oder abwärts drücken.



- 1 **Lautlos** – Alle Unterbrechungen werden blockiert, einschließlich Wecker. Es ertönt kein Ton, wenn der Wecker ausgelöst wird.
- 2 **Wichtig** – Nur Unterbrechungen mit Priorität zulassen
- 3 **Töne** – Alle Unterbrechungen zulassen

So richten Sie Unterbrechungen mit Priorität ein:

- 1 Tippen Sie auf dem Startbildschirm auf .
 - 2 Tippen Sie auf **Einstellungen** > **Ton & Benachrichtigung** > **Unterbrechungen**.
-  Weitere Informationen zum Einrichten von Benachrichtigungen und Unterbrechungen finden Sie unter *Verwalten von Benachrichtigungen* auf der Seite 40.

Benachrichtigungsleuchte

Über die Benachrichtigungsleuchte werden Sie über den Akkustatus und einige weitere Ereignisse informiert. Ein weißes Blinken steht z. B. für eine neue Nachricht oder einen unbeantworteten Anruf. Die Benachrichtigungsleuchte ist standardmäßig aktiviert, kann jedoch manuell deaktiviert werden.











-  Wenn die Benachrichtigungsleuchte deaktiviert ist, dann leuchtet sie nur bei einer Warnung zum Akkustatus auf, wenn der Akkustand weniger 15 Prozent beträgt.

So aktivieren Sie die Benachrichtigungsleuchte:

- 1 Tippen Sie auf dem Startbildschirm auf .
- 2 Tippen Sie auf **Einstellungen** > **Ton & Benachrichtigung**.
- 3 Ziehen Sie den Schieber neben **Benachrichtigungsleuchte** nach rechts.

Symbole in der Statusleiste

Symbole für die Status

-  Signalstärke
-  Kein Signal
-  Roaming
-  LTE-Daten werden gesendet und heruntergeladen.
-  GPRS-Daten werden gesendet und heruntergeladen.
-  EDGE-Daten werden gesendet und heruntergeladen.
-  3G-Daten werden gesendet und heruntergeladen.
-  Mobile Daten werden gesendet und heruntergeladen.
-  Eine Wi-Fi®-Verbindung wurde aktiviert und Daten werden übertragen.











-  Akkustatus
-  Der Akku wird aufgeladen.
-  STAMINA-Modus ist aktiviert.
-  Akkuschonmodus ist aktiviert.
-  Flugzeugmodus ist aktiviert.
-  Bluetooth®-Funktion ist aktiviert.
-  SIM-Kartenfehler
-  Mikrofon ist stumm geschaltet.
-  Freisprecheinrichtung ist eingeschaltet.
-  Lautlosmodus
-  Nur Unterbrechungen mit Priorität zulassen
-  Vibrationsmodus
-  Wecker wurde gestellt.
-  GPS ist aktiviert.
-  Synchronisierungsvorgang läuft.
-  Problem bei Anmeldung oder Synchronisierung
-  Ihr Gerät kann eine Verbindung zu unterstützten, ANT+™-fähigen Geräten herstellen

















! Je nach Dienstanbieter, Netz und/oder Region stehen Funktionen oder Dienste, die in der Liste mit Symbolen angegeben sind, unter Umständen nicht zur Verfügung.

So verwalten Sie die Symbole auf der Statusleiste:

- 1 Tippen Sie auf dem Startbildschirm auf .
- 2 Tippen Sie auf **Einstellungen** > **Personalisierung** > **Statusleistensymbole**.
- 3 Markieren Sie die Kontrollkästchen für die Systemsymbole, die in der Statusleiste angezeigt werden sollen.

Benachrichtigungssymbole

-  Neue SMS oder MMS
-  Unbeantworteter Anruf
-  Gehaltener Anruf
-  Anrufweiterleitung aktiviert
-  Neue Mailbox-Nachricht
-  Neue E-Mail
-  Daten werden heruntergeladen
-  Daten werden hochgeladen
-  Mobile Daten sind deaktiviert
- Führen Sie ein einfaches Setup Ihres Geräts durch
-  Ein Softwareupdate ist verfügbar







-  Systemupdates sind verfügbar
-  Systemupdates werden heruntergeladen
-  Tippen Sie, um die Systemupdates herunterzuladen.
-  Screenshot wurde aufgenommen
-  Neue Hangouts™-Chatnachricht ist eingegangen
-  Mithilfe der Anwendung „Hangouts™“ mit Freunden über Video chatten
-  Kommendes Kalenderereignis
-  Eine Small App wird ausgeführt
-  Smart Connect ist aktiviert
-  Titel wird abgespielt
-  Radio läuft
-  Gerät ist mit einem USB-Kabel an einen Computer angeschlossen
-  Interner Speicher ist zu 75 % belegt. Tippen Sie, um Daten auf die Speicherkarte zu übertragen.
-  Warnung
-  Fehlermeldung
-  Weitere (nicht angezeigte) Benachrichtigungen







! Hier sind nicht alle Symbole aufgeführt, die unter Umständen auf Ihrem Gerät angezeigt werden. Diese Symbole dienen lediglich Referenzzwecken. Änderungen sind ohne vorherige Ankündigung möglich.

So hindern Sie eine Anwendung daran, Benachrichtigungen zu senden:

- 1 Tippen Sie auf dem Startbildschirm auf .
- 2 Tippen Sie auf **Einstellungen** > **Ton & Benachrichtigung** > **App-Benachrichtigungen**.
- 3 Wählen Sie eine Anwendung aus.
- 4 Ziehen Sie den Schieber neben **Blockieren** nach rechts.

Anwendungen im Überblick

-  Mit der Wecker- und Uhranwendung können Sie verschiedene Weckereinstellungen vornehmen.
-  Mit dem Browser können Sie Webseiten anzeigen sowie Lesezeichen, Texte und Bilder verwalten.
-  Mit dem Rechner können Sie einfache Berechnungen vornehmen.
-  Mit dem Kalender können Sie Ereignisse im Blick behalten und Ihre Termine verwalten.
-  Mit der Kamera können Sie Fotos und Videoclips aufnehmen.
-  Verwenden Sie die Anwendung „Kontakte“ zum Verwalten von Telefonnummern, E-Mail-Adressen und sonstigen Informationen im Zusammenhang mit Ihren Kontakten.
-  Greifen Sie auf Ihre heruntergeladenen Anwendungen, Dokumente und Bilder zu.

-  Mit der E-Mail-Anwendung können Sie Nachrichten über private und geschäftliche Konten senden und empfangen.
-  Mit der Facebook™-Anwendung können Sie sich mit Freunden, Verwandten und Kollegen auf der ganzen Welt vernetzen.
-  Entdecken und hören Sie UKW-Radiosender.
-  Mit der Album-Anwendung können Sie Ihre Fotos und Videos ansehen und bearbeiten.
-  Mit der Gmail™-Anwendung können Sie E-Mails lesen, schreiben und ordnen.
-  Suchen Sie nach Informationen auf dem Gerät und im Internet.
-  Mit Google Maps™ können Sie Ihren aktuellen Standort anzeigen, Orte suchen und Routen berechnen.
-  Mit der Anwendung Google Play Store können Sie kostenlose und kostenpflichtige Anwendungen für Ihr Gerät herunterladen.
-  Mit der Messaging-Anwendung können Sie SMS und MMS senden und empfangen.
-  Verwenden Sie die Video-Anwendung, um Videos auf Ihrem Gerät abzuspielen und Inhalte für Ihre Freunde freizugeben.
-  Mit der Walkman®-Anwendung können Sie Musik, Hörbücher und Podcasts ordnen und abspielen.
-  Zeigen Sie Nachrichten und Wettervorhersagen an.
-  Tätigen Sie Anrufe, indem Sie die Nummer manuell oder mithilfe der Smart Dial-Funktion wählen.
-  Passen Sie die Einstellungen an Ihre Anforderungen an.
-  Mit der Hangouts™-Anwendung können Sie online mit Freunden chatten.
-  Erkennen Sie Musiktitel, die in Ihrer Umgebung abgespielt werden, und erhalten Sie Infos zu Interpret, Album usw.
-  Mit YouTube™ können Sie Videos weltweit freigeben und ansehen.
-  Verwenden Sie die Anwendung „Backup and Restore“, um Inhalte auf Ihrem Gerät wie Kontakte, SMS, Lesezeichen, Kalenderdaten usw. zu sichern und wiederherzustellen.
-  Verwenden Sie die Anwendung „Smart-Kontakt“, um das Vorgehen für Ihr Gerät festzulegen, wenn Sie Zubehör anschließen bzw. wieder trennen.
-  Mit der Supportanwendung erhalten Sie Benutzersupport über Ihr Gerät. Sie können zum Beispiel auf eine Bedienungsanleitung, auf Informationen zur Problembehebung und auf Tipps und Tricks zugreifen.

! Einige Anwendungen werden nicht überall von allen Netzen und/oder Dienst Anbietern unterstützt oder aufgeführt.

Herunterladen von Anwendungen

Herunterladen von Anwendungen von Google Play™

Bei Google Play™ handelt es sich um den offiziellen Online-Store von Google zum Herunterladen von Anwendungen, Spielen, Musik, Filmen und Büchern. Er umfasst sowohl kostenlose als auch kostenpflichtige Anwendungen. Bevor Sie mit dem Herunterladen über Google Play™ beginnen, vergewissern Sie sich, dass eine funktionierende Internetverbindung, vorzugsweise eine Wi-Fi®-Verbindung, besteht, um die Gebühren für die Datenübertragung zu begrenzen.

- ! Damit Sie Google Play™ verwenden können, benötigen Sie ein Google™-Konto. Google Play™ ist möglicherweise nicht in allen Ländern oder Regionen verfügbar.

So laden Sie eine Anwendung von Google Play™ herunter:

- 1 Tippen Sie auf dem Startbildschirm auf .
 - 2 Tippen Sie auf **Play Store**.
 - 3 Finden Sie ein Objekt, das Sie herunterladen möchten, indem Sie die Kategorien durchsuchen oder die Suchfunktion verwenden.
 - 4 Tippen Sie auf ein Objekt, um die entsprechenden Details anzuzeigen, und folgen Sie den Anweisungen, um die Installation abzuschließen.
- ! Einige Anwendungen müssen unter Umständen auf Daten, Einstellungen und verschiedene Funktionen auf Ihrem Gerät zugreifen, um richtig zu funktionieren. Installieren Sie und statten Sie nur Anwendungen mit Berechtigungen aus, denen Sie vertrauen.
 - 💡 Sie können die einer heruntergeladenen Anwendung gewährten Berechtigungen anzeigen, indem Sie unter **Einstellungen** > **Apps** auf die Anwendung tippen.

Herunterladen von Anwendungen von anderen Quellen

Wenn Sie Ihr Gerät derart eingerichtet haben, dass es Downloads von anderen Quellen als Google Play™ erlaubt, können Sie Anwendungen direkt von anderen Websites herunterladen, indem Sie die entsprechenden Anweisungen befolgen.

- ! Sollten Sie Anwendungen aus unbekanntem oder unzuverlässigen Quellen installieren, kann Ihr Gerät beschädigt werden. Laden Sie nur Anwendungen von zuverlässigen Quellen herunter. Bei Fragen oder Bedenken wenden Sie sich an den Anbieter der Anwendung.

So erlauben Sie den Download von Anwendungen von anderen Quellen:



- 1 Tippen Sie auf dem Startbildschirm auf .
 - 2 Tippen Sie auf **Einstellungen** > **Sicherheit**.
 - 3 Ziehen Sie den Schieber neben **Unbekannte Herkunft** nach rechts.
 - 4 Tippen Sie auf **OK**.
- ! Einige Anwendungen müssen unter Umständen auf Daten, Einstellungen und verschiedene Funktionen auf Ihrem Gerät zugreifen, um richtig zu funktionieren. Installieren Sie und statten Sie nur Anwendungen mit Berechtigungen aus, denen Sie vertrauen.
 - 💡 Sie können die einer heruntergeladenen Anwendung gewährten Berechtigungen anzeigen, indem Sie unter **Einstellungen** > **Apps** auf die Anwendung tippen.

Internet und Netze

Surfen im Internet

In den meisten Märkten ist der Browser Google Chrome™ auf Android™-Geräten vorinstalliert. Klicken Sie unter <http://support.google.com/chrome> auf den Link „Chrome Mobile“, um weitere ausführliche Informationen zur Verwendung dieses Browsers zu erhalten.

So verwenden Sie Google Chrome™:

- 1 Tippen Sie auf dem Startbildschirm auf .
- 2 Tippen Sie auf .
- 3 Wenn Sie Google Chrome™ zum ersten Mal verwenden, melden Sie sich bei einem Google™-Konto an oder surfen Sie anonym mit Google Chrome™.
- 4 Geben Sie einen Suchbegriff oder eine Webadresse in das Such- und Adressfeld ein und tippen Sie anschließend auf der Tastatur auf **Los**.

Einstellungen für Internet und MMS



Wenn Sie MMS senden oder auf das Internet zugreifen möchten, aber kein Wi-Fi®-Netz verfügbar ist, benötigen Sie eine funktionierende mobile Datenverbindung. Außerdem müssen die Internet- und MMS-Einstellungen korrekt sein. Hier sind ein paar Tipps:

- Für die meisten Mobilfunknetze und -betreiber sind die Einstellungen für Internet und MMS-Funktionen im Gerät vorinstalliert. Sie können also sofort auf das Internet zugreifen und MMS senden.
 - In manchen Fällen erhalten Sie beim ersten Einschalten des Geräts nach dem Einsetzen der SIM-Karte die Gelegenheit, die Einstellungen für Internet und MMS herunterzuladen. Sie können diese Einstellungen auch später über das Menü „Einstellungen“ herunterladen.
 - Sie können Internet- und MMS-Einstellungen im Gerät jederzeit manuell hinzufügen, ändern oder löschen. Wenn Sie versehentlich Änderungen an den Internet- und MMS-Einstellungen vornehmen oder diese löschen, laden Sie die Internet- und MMS-Einstellungen erneut herunter.
 - Wenn Sie nicht über ein Mobilfunknetz auf das Internet zugreifen können oder Multimedia Messaging nicht funktioniert, obwohl die Internet- und MMS-Einstellungen erfolgreich auf Ihr Gerät heruntergeladen wurden, finden Sie unter www.sonymobile.com/support/Tipps zur Problembewegung bei Ihrem Gerät bei Problemen mit dem Empfang, der Mobilfunkdatenverbindung und MMS.
- ! Wenn der STAMINA-Modus aktiviert ist, um Energie zu sparen, wird der gesamte mobile Datenverkehr unterbrochen, wenn der Bildschirm ausgeschaltet ist. Sollte dies Verbindungsprobleme verursachen, versuchen Sie, einige Anwendungen und Dienste von der Unterbrechung auszunehmen, oder den STAMINA-Modus vorübergehend zu deaktivieren. Weitere Informationen finden Sie im Abschnitt *STAMINA-Modusfunktion im Überblick* auf Seite 130.



So laden Sie Einstellungen für Internet und MMS herunter

- 1 Tippen Sie auf dem Startbildschirm auf .
 - 2 Tippen Sie auf **Einstellungen** > **Mehr** > **Interneteinstellungen**.
 - 3 Tippen Sie auf **Akzeptieren**. Sobald die Einstellungen erfolgreich heruntergeladen wurden, wird in der Statusleiste angezeigt und mobile Daten automatisch eingeschaltet.
- ! Falls die Einstellungen nicht auf Ihr Gerät heruntergeladen werden können, überprüfen Sie die Signalstärke Ihres Mobilfunknetzes. Begeben Sie sich an einen hindernisfreien und offenen Standort oder in die Nähe eines Fensters.

So fügen Sie Internet- und MMS-Einstellungen manuell hinzu:

- 1 Tippen Sie auf dem Startbildschirm auf .
- 2 Tippen Sie auf **Einstellungen** > **Mehr** > **Mobilfunknetze**.
- 3 Tippen Sie auf **Zugriffspunktnamen** > **+**.
- 4 Tippen Sie auf **Name** und geben Sie den gewünschten Namen ein.
- 5 Tippen Sie auf **APN**, und geben Sie den Namen des Zugriffspunkts ein.
- 6 Geben Sie alle anderen erforderlichen Informationen ein. Wenn Sie nicht wissen, welche Informationen erforderlich sind, erhalten Sie weitere Details bei Ihrem Netzbetreiber.
- 7 Tippen Sie nach Abschluss der Eingabe auf  und dann auf **Speichern**.
- 8 Um den APN auszuwählen, den Sie gerade hinzugefügt haben, tippen Sie auf das Optionsfeld neben dem Namen des APN. Einmal ausgewählt wird dieser APN zum Standard-APN für Internet- und MMS-Dienste.

So zeigen Sie die heruntergeladenen Internet- und MMS-Einstellungen an

- 1 Tippen Sie auf der Startbildschirm auf .
 - 2 Tippen Sie auf **Einstellungen** > **Mehr** > **Mobilfunknetze**.
 - 3 Tippen Sie auf **Zugriffspunktnamen**.
 - 4 Tippen Sie auf eines der verfügbaren Objekte, um weitere Details anzuzeigen.
- ! Gibt es mehrere verfügbare Verbindungen, ist die aktive Netzwerkverbindung durch eine markierte Schaltfläche  gekennzeichnet.

Wi-Fi®-Einstellungen

Verwenden Sie Wi-Fi®-Verbindungen zum Internetsurfen, Herunterladen von Anwendungen oder zum Senden und Empfangen von E-Mails. Nachdem Sie sich einmal mit einem Wi-Fi®-Netz verbunden haben, merkt sich Ihr Gerät das Netz und verbindet sich automatisch damit, wenn Sie das nächste Mal in dessen Reichweite kommen.

Bei einigen Wi-Fi®-Netzen müssen Sie sich zunächst bei einer Webseite anmelden, bevor Sie Zugriff erhalten. Wenden Sie sich an den Administrator des Wi-Fi®-Netzes, wenn Sie weitere Informationen benötigen.



Verfügbare Wi-Fi®-Netze können offen oder geschützt sein:

- Offene Netze werden durch  neben dem Namen des Wi-Fi®-Netzes gekennzeichnet.
 - Auf geschützte Netze verweist das Symbol  neben dem Namen des Wi-Fi®-Netzes.
- 💡 Einige Wi-Fi®-Netze werden nicht in der Liste der verfügbaren Netze aufgeführt, weil sie ihren Namen nicht senden (SSID). Wenn Sie den Namen des jeweiligen Netzes kennen, können Sie ihn manuell in die Liste der verfügbaren Wi-Fi®-Netze aufnehmen.



So schalten Sie Wi-Fi® ein:

- 1 Tippen Sie auf dem Startbildschirm auf .
 - 2 Tippen Sie auf **Einstellungen** > **Wi-Fi**.
 - 3 Tippen Sie auf den Einschaltregler, um die Wi-Fi®-Funktion einzuschalten.
- ! Es kann einige Momente dauern, bis das Wi-Fi® aktiviert wird.

So stellen Sie automatisch eine Verbindung zu einem Wi-Fi®-Netz her

- 1 Tippen Sie auf dem Startbildschirm auf .
 - 2 Tippen Sie auf **Einstellungen** > **Wi-Fi**.
 - 3 Tippen Sie auf den Einschaltregler, um die **Wi-Fi**-Funktion einzuschalten. Alle verfügbaren Wi-Fi®-Netze werden angezeigt.
 - 4 Tippen Sie auf ein Wi-Fi®-Netz, um eine Verbindung damit herzustellen. Geben Sie bei geschützten Netzen das entsprechende Kennwort ein. Sobald eine Verbindung hergestellt wurde, wird  in der Statusleiste angezeigt.
- 💡 Um nach neuen verfügbaren Netzen zu suchen, tippen Sie auf  und anschließend auf **Aktualisieren**. Wenn Sie keine Verbindung zu einem **Wi-Fi**-Netz herstellen können, lesen Sie sich die jeweiligen Tipps zur Problembehebung für Ihr Gerät unter www.sonymobile.com/support/ durch.

So fügen Sie ein Wi-Fi®-Netz manuell hinzu:



- 1 Tippen Sie auf dem Startbildschirm auf .
 - 2 Tippen Sie auf **Einstellungen** > **Wi-Fi**.
 - 3 Tippen Sie auf  > **Netzwerk hinzufügen**.
 - 4 Geben Sie die **Netzwerkname**-Informationen ein.
 - 5 Tippen Sie auf das Feld **Sicherheit**, um einen Sicherheitstyp zu wählen.
 - 6 Geben Sie ein Kennwort ein, wenn dies erforderlich ist.
 - 7 Um einige erweiterte Optionen wie die Proxy- und die IP-Einstellungen zu bearbeiten, markieren Sie das Kontrollkästchen **Erweiterte Optionen** und nehmen Sie entsprechende Anpassungen vor.
 - 8 Tippen Sie auf **Speichern**.
- ! Wenden Sie sich an den Administrator des Wi-Fi®-Netzes, um die Netzwerk-SSID und das Kennwort zu erhalten.

Wi-Fi®-Einstellungen

Wenn Sie mit einem Wi-Fi®-Netz verbunden sind oder wenn in Ihrer Reichweite Wi-Fi®-Netze zur Verfügung stehen, können Sie den Status dieser Netze anzeigen. Sie können Ihr Gerät so einstellen, dass Sie eine Benachrichtigung erhalten, wenn ein offenes Wi-Fi®-Netz erkannt wird.

Wenn Sie nicht mit einem Wi-Fi®-Netz verbunden sind, verwendet das Gerät eine mobile Datenverbindung für den Zugriff auf das Internet (sofern Sie eine mobile Datenverbindung in Ihrem Gerät eingerichtet und aktiviert haben). Sie können festlegen, wann von Wi-Fi® auf eine mobile Datenverbindung gewechselt werden soll. Fügen Sie dazu eine Wi-Fi®-Deaktivierungsrichtlinie hinzu.



So aktivieren Sie die Wi-Fi®-Netzwerkbenachrichtigung:

- 1 Schalten Sie das Wi-Fi® ein, falls es noch nicht eingeschaltet ist.
- 2 Tippen Sie auf dem Startbildschirm auf .
- 3 Tippen Sie auf **Einstellungen** > **Wi-Fi**.
- 4 Tippen Sie auf  > **Erweitert**.
- 5 Ziehen Sie den Schieber neben **Netzwerkhinweis** nach rechts.

So zeigen Sie detaillierte Informationen über ein verbundenes Wi-Fi®-Netz an:

- 1 Tippen Sie auf dem Startbildschirm auf .
- 2 Tippen Sie auf **Einstellungen** > **Wi-Fi**.
- 3 Tippen Sie auf das Wi-Fi®-Netz, mit dem Sie derzeit verbunden sind. Daraufhin werden detaillierte Informationen über das Netzwerk angezeigt.

So fügen Sie eine Wi-Fi®-Schlafrichtlinie hinzu:

- 1 Tippen Sie auf dem Startbildschirm auf .
- 2 Tippen Sie auf **Einstellungen** > **Wi-Fi**.
- 3 Tippen Sie auf  und anschließend auf **Erweitert** > **Wi-Fi in Standby aktiv lassen**.
- 4 Wählen Sie eine Option.



WPS

WPS (Wi-Fi® Protected Setup) ist ein Standard, der Sie beim Aufbau sicherer Drahtlosnetzwerkverbindungen unterstützt. Wenn Sie wenig Hintergrundwissen über Wireless-Sicherheitsfunktionen besitzen, erleichtert Ihnen WPS die Einrichtung von Wi-Fi-geschütztem Zugriff (WPA) zur Sicherung Ihres Netzwerks. Sie können auch ohne die Eingabe von langen Kennwörtern einem bestehenden Netzwerk neue Geräte hinzufügen.



Verwenden Sie eine der folgenden Methoden, um WPS zu aktivieren:

- Per Knopfdruck: Drücken Sie einfach eine Schaltfläche auf einem Gerät mit WPS-Unterstützung, z. B. einem Router.
- PIN-Methode: Ihr Gerät erstellt eine zufällige PIN (persönliche Identifikations-Nummer), die Sie in das Gerät mit WPS-Unterstützung eingeben.

So verbinden Sie Ihr Gerät über die WPS-Taste mit einem Wi-Fi®-Netz:

- 1 Tippen Sie auf dem Startbildschirm auf .
- 2 Tippen Sie auf **Einstellungen** > **Wi-Fi**.
- 3 Schalten Sie Wi-Fi® ein, falls es noch nicht eingeschaltet ist.
- 4 Tippen Sie auf  > **Erweitert** > **WPS-Push-Taste** und drücken Sie die WPS-Taste am Gerät mit WPS-Unterstützung.

So verbinden Sie Ihr Gerät über eine WPS-PIN mit einem Wi-Fi®-Netz:



- 1 Tippen Sie auf dem Startbildschirm auf .
- 2 Tippen Sie auf **Einstellungen** > **Wi-Fi**.
- 3 Schalten Sie Wi-Fi® ein, falls es noch nicht eingeschaltet ist.
- 4 Tippen Sie auf  > **Erweitert** > **WPS-PIN-Eingabe**.
- 5 Geben Sie im Gerät mit WPS-Unterstützung die PIN ein, die auf Ihrem Gerät angezeigt wird.

Freigeben Ihrer mobilen Datenverbindung



Es gibt verschiedene Möglichkeiten, Ihre mobile Datenverbindung auf anderen Geräten freizugeben:

- USB-Anbindung: Geben Sie die mobile Datenverbindung über ein USB-Kabel für einen einzelnen Computer frei.
- Bluetooth®-Anbindung: Geben Sie die mobile Datenverbindung über Bluetooth® auf bis zu fünf anderen Geräten frei.
- Mobiler Wi-Fi®-Hotspot: Geben Sie die mobile Datenverbindung auf bis zu 8 anderen Geräten gleichzeitig frei, auch auf Geräten mit WPS-Technologie.

So geben Sie die Datenverbindung über ein USB-Kabel frei:



- 1 Deaktivieren Sie alle USB-Kabelverbindungen des Geräts.
 - 2 Stellen Sie mithilfe des im Lieferumfang enthaltenen USB-Kabels eine Verbindung zwischen Gerät und Computer her.
 - 3 Tippen Sie auf dem Startbildschirm auf .
 - 4 Tippen Sie auf **Einstellungen** > **Mehr** > **Anbind. & tragb. Hotspot**.
 - 5 Ziehen Sie den Schieber neben **USB-Anbindung** nach rechts und tippen Sie bei Aufforderung auf **OK**.  wird in der Statusleiste angezeigt, sobald eine Verbindung hergestellt wurde.
 - 6 Um die Freigabe der Datenverbindung zu stoppen, ziehen Sie den Schieber neben **USB-Anbindung** nach links oder ziehen Sie das USB-Kabel ab.
- ! Es ist nicht möglich, die Datenverbindung und SD-Karte des Geräts gleichzeitig über ein USB-Kabel freizugeben.

So geben Sie Ihre mobile Datenverbindung für ein anderes Bluetooth®-Gerät frei:

- 1 Vergewissern Sie sich, dass Ihr Gerät und Ihr Bluetooth®-Gerät miteinander gekoppelt sind und dass die mobile Datenübertragung auf Ihrem Gerät aktiviert ist.
 - 2 **Ihr Gerät:** Tippen Sie auf dem Startbildschirm auf .
 - 3 Tippen Sie auf **Einstellungen > Mehr > Anbind. & tragb. Hotspot** und ziehen Sie dann den Schieber neben **Bluetooth-Anbindung** nach rechts.
 - 4 **Bluetooth®-Gerät:** Richten Sie das Gerät so ein, dass die Netzverbindung über Bluetooth® erfolgt. Wenn es sich bei dem Gerät um einen Computer handelt, befolgen Sie für die Einrichtung die entsprechenden Anweisungen. Wenn das Gerät das Betriebssystem Android™ hat, tippen Sie auf das Symbol „Einstellungen“ neben dem Namen des gekoppelten Geräts unter **Einstellungen > Bluetooth > Gekoppelte Geräte** und aktivieren Sie das Kontrollkästchen **Internetzugriff**.
 - 5 **Ihr Gerät:** Warten Sie, bis  in der Statusleiste erscheint. Wenn es erscheint, ist die Einrichtung abgeschlossen.
 - 6 Um die Freigabe Ihrer mobilen Datenverbindung zu stoppen, ziehen Sie den Schieber neben **Bluetooth-Anbindung** nach links.
- ! Die Funktion **Bluetooth-Anbindung** wird immer dann deaktiviert, sobald Sie das Gerät oder die Bluetooth®-Funktion ausschalten.

-  Weitere Informationen über das Koppeln und das Einschalten der mobilen Datenverbindung finden Sie unter *So koppeln Sie das Gerät mit einem anderen Bluetooth®-Gerät:* auf der Seite 115 und unter *So fügen Sie ein virtuelles privates Netzwerk (VPN) hinzu:* auf der Seite 34.

So verwenden Sie Ihr Gerät als mobilen Wi-Fi®-Hotspot:

- 1 Tippen Sie auf dem Startbildschirm auf .
- 2 Tippen Sie auf **Einstellungen > Mehr > Anbind. & tragb. Hotspot**.
- 3 Tippen Sie auf **Einstell. für mobilen WLAN-Hotspot > Wi-Fi-Hotspot konfigurieren**.
- 4 Geben Sie die **Netzwerkname**-Informationen ein.
- 5 Tippen Sie auf das Feld **Sicherheit**, um einen Sicherheitstyp zu wählen. Geben Sie ein Kennwort ein, wenn dies erforderlich ist.
- 6 Tippen Sie auf **Speichern**.
- 7 Tippen Sie auf  und ziehen Sie dann den Schieber neben **Mobiler WLAN-Hotspot** nach rechts.
- 8 Tippen Sie auf Aufforderung zur Bestätigung auf **OK**.  wird in der Statusleiste angezeigt, sobald der übertragbare Wi-Fi®-Hotspot aktiv ist.
- 9 Um die Freigabe Ihrer Datenverbindung über Wi-Fi® zu stoppen, ziehen Sie den Schieber neben **Mobiler WLAN-Hotspot** nach links.

So erlauben Sie einem Gerät mit WPS-Unterstützung die Verwendung Ihrer mobilen Datenverbindung:

- 1 Vergewissern Sie sich, dass Ihr Gerät als mobiler Wi-Fi®-Hotspot fungiert.
- 2 Tippen Sie auf dem Startbildschirm auf .
- 3 Tippen Sie auf **Einstellungen > Mehr > Anbind. & tragb. Hotspot > Einstell. für mobilen WLAN-Hotspot**.
- 4 Ziehen Sie den Schieber neben **Erkennbar** nach rechts.
- 5 Vergewissern Sie sich unter **Wi-Fi-Hotspot konfigurieren**, dass der mobile Hotspot mit einem Kennwort gesichert ist.
- 6 Tippen Sie auf **WPS-Push-Taste** und befolgen Sie die angezeigten Anweisungen. Oder tippen Sie auf  > **WPS-PIN-Eingabe** und geben Sie die PIN ein, die im Gerät mit WPS-Unterstützung angezeigt wird.

So benennen Sie den mobilen Hotspot um bzw. sichern diesen:

- 1 Tippen Sie auf dem Startbildschirm auf .
- 2 Tippen Sie auf **Einstellungen** > **Mehr** > **Anbind. & tragb. Hotspot**.
- 3 Tippen Sie auf **Einstell. für mobilen WLAN-Hotspot** > **Wi-Fi-Hotspot konfigurieren**.
- 4 Geben Sie die **Netzwerkname** für das Netzwerk ein.
- 5 Tippen Sie auf das Feld **Sicherheit**, um einen Sicherheitstyp zu wählen.
- 6 Geben Sie ein Kennwort ein, wenn dies erforderlich ist.
- 7 Tippen Sie auf **Speichern**.

Steuern der Datennutzung

Die Anpassung von Datennutzungseinstellungen kann zwar zu einer größeren Kontrolle über die Datennutzung führen, garantiert jedoch nicht, dass zusätzliche Gebühren vollständig verhindert werden.

So schalten Sie die Datenübertragung ein oder aus:

- 1 Tippen Sie auf dem Startbildschirm auf .
- 2 Tippen Sie auf **Einstellungen** > **Datennutzung**.
- 3 Ziehen Sie den Schieber neben **Mobile Datenübertragung**, um die Datenübertragung ein- oder auszuschalten.

- 💡 Nach Ausschalten der Datenübertragung kann Ihr Gerät nach wie vor Wi-Fi®, NFC- und Bluetooth®-Verbindungen herstellen.

So stellen Sie eine Warnung in Bezug auf die Datennutzung ein:

- 1 Stellen Sie sicher, dass die mobile Datenübertragung eingeschaltet ist.
- 2 Tippen Sie auf dem Startbildschirm auf .
- 3 Tippen Sie auf **Einstellungen** > **Datennutzung**.
- 4 Um eine Warnstufe einzustellen, ziehen Sie die Warnlinie auf den gewünschten Wert. Sie erhalten eine Warnbenachrichtigung, wenn sich die Menge der übertragenen Daten dem von Ihnen eingestellten Niveau nähert.

So stellen Sie eine Grenze für die mobile Datennutzung ein:

- 1 Stellen Sie sicher, dass die mobile Datenübertragung eingeschaltet ist.
- 2 Tippen Sie auf dem Startbildschirm auf .
- 3 Tippen Sie auf **Einstellungen** > **Datennutzung**.
- 4 Ziehen Sie den Schieber neben **Limit für mobile Daten festlegen** nach rechts und tippen Sie anschließend auf **OK**.
- 5 Um eine Grenze für die mobile Datennutzung einzustellen, ziehen Sie die Linie für die Datengrenze auf den gewünschten Wert.



- ! Sobald die mobile Datennutzung den eingestellten Grenzwert erreicht, wird die mobile Datenübertragung auf Ihrem Gerät automatisch ausgeschaltet.

So steuern Sie die Datennutzung einzelner Anwendungen:

- 1 Tippen Sie auf dem Startbildschirm auf .
- 2 Tippen Sie auf **Einstellungen** > **Datennutzung**.
- 3 Tippen Sie auf die Anwendung, die Sie steuern möchten, ziehen Sie den Schieber neben **App-Hintergrunddaten beschränken** nach rechts und tippen Sie auf **OK**.
- 4 Um auf feinere Einstellungen für die Anwendung zuzugreifen (falls verfügbar), tippen Sie auf **App-Einstellungen** und nehmen Sie die gewünschten Änderungen vor.

- 💡 Die Leistung einzelner Anwendungen wird u. U. durch die Änderung entsprechender Datennutzungseinstellungen beeinflusst.

So überprüfen Sie Ihre Datennutzung:

- 1 Tippen Sie auf dem Startbildschirm auf .
- 2 Tippen Sie auf **Einstellungen** > **Datennutzung**.
- 3 Tippen Sie auf  und anschließend auf **Wi-Fi anzeigen**.
- 4 Um die Informationen über die über Wi-Fi® übertragene Datenmenge anzuzeigen, tippen Sie auf die Registerkarte **WLAN**.
- 5 Um die Informationen über die über eine mobile Datenverbindung übertragene Datenmenge anzuzeigen, tippen Sie auf die Registerkarte **Mobil**.

Auswählen von Mobilfunknetzen

Das Gerät wechselt automatisch zwischen Mobilfunknetzen, je nachdem, welche Mobilfunknetze an Ihrem Standort verfügbar sind. Sie können das Gerät auch manuell so einstellen, dass es einen bestimmten Mobilfunknetzmodus verwendet, wie zum Beispiel WCDMA oder GSM.

In der Statusleiste werden verschiedene Statussymbole angezeigt, je nachdem, mit welchem Mobilfunknetztyp oder -modus Sie verbunden sind. Weitere Informationen zu den verschiedenen Statussymbolen finden Sie unter *Symbole für die Status* auf Seite 23.

So wählen Sie einen Netzwerkmodus:

- 1 Tippen Sie auf dem Startbildschirm auf .
- 2 Tippen Sie auf **Einstellungen** > **Mehr** > **Mobilfunknetze**.
- 3 Tippen Sie auf **Bevorzugter Netzwerktyp** und wählen Sie einen Netzmodus aus.

So wählen Sie manuell ein anderes Netz:

- 1 Tippen Sie auf dem Startbildschirm auf .
- 2 Tippen Sie auf **Einstellungen** > **Mehr** > **Mobilfunknetze** > **Netzbetreiber**.
- 3 Tippen Sie auf **Suchmodus** und wählen Sie **Manuell**.
- 4 Wählen Sie ein Netz.

- ! Bei manueller Wahl eines Netzes sucht Ihr Gerät nicht nach anderen Netzen, auch wenn Sie sich außer Reichweite des manuell gewählten Netzes begeben.

So aktivieren Sie die automatische Netzwahl:

- 1 Tippen Sie auf dem Startbildschirm auf .
- 2 Tippen Sie auf **Einstellungen** > **Mehr** > **Mobilfunknetze** > **Netzbetreiber**.
- 3 Tippen Sie auf **Suchmodus** und wählen Sie **Automatisch**.

VPN (Virtual Private Network)

Mit dem Gerät können Sie Verbindungen zu VPNs (Virtual Private Networks) herstellen, um von einem öffentlichen Netzwerk auf Ressourcen innerhalb eines sicheren lokalen Netzwerks zuzugreifen. VPN-Verbindungen werden häufig von Unternehmen und Lehrinrichtungen für Benutzer eingesetzt, die sich außerhalb des Netzwerks (z. B. auf Reisen) befinden und Zugriff auf Intranets und andere interne Dienste benötigen.

VPN-Verbindungen werden in Abhängigkeit vom Netzwerk auf unterschiedliche Weise eingerichtet. Für bestimmte Netzwerke kann die Installation eines zuvor zu übertragenden Sicherheitszertifikats auf dem Gerät erforderlich sein. Ausführliche Informationen zum Einrichten einer Verbindung mit Ihrem VPN erhalten Sie vom zuständigen Netzwerkadministrator Ihres Unternehmens bzw. Ihrer Organisation.

So fügen Sie ein virtuelles privates Netzwerk (VPN) hinzu:

- 1 Tippen Sie auf dem Startbildschirm auf .
- 2 Tippen Sie auf **Einstellungen** > **Mehr** > **VPN**.
- 3 Tippen Sie auf **+**.
- 4 Wählen Sie den Typ des VPN aus, das hinzugefügt werden soll.
- 5 Geben Sie Ihre VPN-Einstellungen ein.
- 6 Tippen Sie auf **Speichern**.

So verbinden Sie das Telefon mit einem virtuellen privaten Netzwerk (VPN):

- 1 Tippen Sie auf dem Startbildschirm auf .
- 2 Tippen Sie auf **Einstellungen** > **Mehr** > **VPN**.
- 3 Tippen Sie in der Liste der verfügbaren Netzwerke auf das VPN, mit dem Sie eine Verbindung herstellen möchten.
- 4 Geben Sie die erforderlichen Informationen ein.
- 5 Tippen Sie auf **Verbinden**.

So trennen Sie die Verbindung zu einem VPN (Virtual Private Network):

- 1 Ziehen Sie die Statusleiste nach unten.
- 2 Tippen Sie auf die Benachrichtigung, die für die auszuschaltende VPN-Verbindung gilt.

Synchronisieren von Daten auf dem Gerät

Synchronisieren mit Onlinekonten

Synchronisieren Sie Ihr Gerät mit Kontakten, E-Mails, Kalenderterminen- und -ereignissen sowie anderen Informationen aus Onlinekonten wie beispielsweise den E-Mail-Konten Gmail™ und Exchange ActiveSync oder aus Facebook™, Flickr™ und Twitter™. Sie können Daten aller Konten automatisch synchronisieren, indem Sie die Autosync-Funktion aktivieren. Sie können natürlich auch jedes einzelne Konto manuell synchronisieren.



So richten Sie ein Onlinekonto für die Synchronisierung ein:

- 1 Tippen Sie auf dem Startbildschirm auf .
- 2 Tippen Sie auf **Einstellungen** > **Konten** > **Konto hinzufügen** und wählen Sie anschließend das hinzuzufügende Konto aus.
- 3 Befolgen Sie die Anweisungen zum Erstellen eines Kontos oder melden Sie sich bei einem bestehenden Konto an.

So synchronisieren Sie manuell mit einem Onlinekonto:

- 1 Tippen Sie auf dem Startbildschirm auf  > **Einstellungen** > **Konten**.
- 2 Wählen Sie unter **Konten** den Kontotyp aus und tippen Sie dann auf den Namen des Kontos, mit dem synchronisiert werden soll. Eine Liste mit Objekten wird angezeigt, die anzeigt, was mit dem Konto synchronisiert werden kann.
- 3 Tippen Sie auf die zu synchronisierenden Objekte.

So entfernen Sie ein Onlinekonto:

- 1 Tippen Sie auf dem Startbildschirm auf  > **Einstellungen** > **Konten**.
- 2 Wählen Sie unter **Konten** den Kontotyp aus und tippen Sie dann auf den Namen des zu entfernenden Kontos.
- 3 Tippen Sie auf  und anschließend auf **Konto entfernen**.
- 4 Tippen Sie zum Bestätigen erneut auf **Konto entfernen**.



Synchronisieren mit Microsoft® Exchange ActiveSync®

Mithilfe eines Microsoft Exchange ActiveSync-Kontos können Sie direkt über Ihr Gerät auf Ihre geschäftlichen E-Mails, Kalendertermine und Kontakte zugreifen. Im Anschluss an die Einrichtung finden Sie Ihre Daten in den Anwendungen **E-Mail**, **Kalender** und **Kontakte**.



So richten Sie ein EAS-Konto für die Synchronisierung ein:

- 1 Vergewissern Sie sich, dass Sie die vom Netzwerkadministrator Ihres Unternehmens bereitgestellten Details zur Domäne und zum Server zur Hand haben.
 - 2 Tippen Sie auf dem Startbildschirm auf .
 - 3 Tippen Sie auf **Einstellungen** > **Konten** > **Konto hinzufügen** > **Exchange ActiveSync**.
 - 4 Geben Sie Ihre Firmen-E-Mail-Adresse und Ihr Kennwort ein.
 - 5 Tippen Sie auf **Weiter**. Das Gerät ruft nun die Kontoinformationen ab. Falls ein Fehler auftritt, geben Sie die Details zur Domäne und zum Server Ihres Kontos manuell ein und tippen Sie dann auf **Weiter**.
 - 6 Tippen Sie auf **OK**, damit Ihr Firmenserver das Gerät steuern kann.
 - 7 Wählen Sie die Daten aus, die mit Ihrem Gerät synchronisiert werden sollen, wie Kontakte und Kalendereinträge.
 - 8 Aktivieren Sie bei Bedarf den Geräteadministrator, damit Ihr Firmenserver einige Sicherheitsfunktionen auf Ihrem Gerät steuern kann. Sie können Ihrem Firmenserver beispielsweise die Einrichtung von Kennwortregeln und einer Datenspeicherverschlüsselung erlauben.
 - 9 Geben Sie nach Abschluss der Einrichtung einen Namen für das Firmen-E-Mail-Konto ein.
- ! Wenn Sie das Anmeldekennwort für ein EAS-Konto auf Ihrem Computer ändern, müssen Sie sich erneut beim EAS-Konto auf Ihrem Gerät anmelden.



So ändern Sie die Einstellungen eines EAS-Kontos:

- 1 Tippen Sie auf dem Startbildschirm auf .
- 2 Tippen Sie auf **E-Mail** und anschließend auf .
- 3 Tippen Sie auf **Einstellungen** und wählen Sie dann ein EAS-Konto aus. Nehmen Sie anschließend die gewünschten Änderungen an den Einstellungen des EAS-Kontos vor.

So stellen Sie ein Synchronisierungsintervall für ein EAS-Konto ein:

- 1 Tippen Sie auf dem Startbildschirm auf .
- 2 Tippen Sie auf **E-Mail** und anschließend auf .
- 3 Tippen Sie auf **Einstellungen** und wählen Sie ein EAS-Konto.
- 4 Tippen Sie auf **Abrufhäufigkeit** > **Abrufhäufigkeit** und wählen Sie eine Intervalloption.

So entfernen Sie ein EAS-Konto:

- 1 Tippen Sie auf dem Startbildschirm auf  > **Einstellungen** > **Konten**.
- 2 Tippen Sie unter **Konten** auf **Exchange ActiveSync** und wählen Sie dann das zu entfernende EAS-Konto aus.
- 3 Tippen Sie auf  und anschließend auf **Konto entfernen**.
- 4 Tippen Sie zum Bestätigen erneut auf **Konto entfernen**.

Synchronisieren mit Outlook® mithilfe eines Computers

Sie können die Anwendungen „Kalender“ und „Kontakte“ innerhalb der Computerprogramme PC Companion und Sony Bridge for Mac zum Synchronisieren Ihres Geräts mit dem Kalender und den Kontakten Ihres Outlook-Kontos verwenden. Sie können jedoch keine Daten von Ihrem Gerät auf Ihren Computer synchronisieren.

- 💡 Weitere Informationen zum Installieren von PC Companion auf einem PC bzw. Sony Bridge for Mac auf einem Apple® Mac®-Computer finden Sie unter *Computertools* auf der Seite 126.

So synchronisieren Sie mithilfe eines Computers mit Ihren Outlook-Kontakten:

- 1 Vergewissern Sie sich, dass PC Companion auf Ihrem PC bzw. dass Sony Bridge for Mac auf Ihrem Apple® Mac® installiert ist.
- 2 **Computer:** Öffnen Sie PC Companion bzw. Sony Bridge for Mac.
- 3 Klicken Sie auf **Starten**, um die Anwendungen *Kontakte* und *Kontaktsynchronisierung* zu starten, und befolgen Sie die Anweisungen auf dem Bildschirm zum Synchronisieren Ihres Geräts mit Ihren Outlook-Kontakten.

So synchronisieren Sie mithilfe eines Computers mit Ihrem Outlook-Kalender:

- 1 Vergewissern Sie sich, dass PC Companion auf Ihrem PC bzw. dass Sony Bridge for Mac auf Ihrem Apple® Mac® installiert ist.
- 2 **Computer:** Öffnen Sie PC Companion bzw. Sony Bridge for Mac.
- 3 Klicken Sie auf **Starten**, um die Anwendungen *Kalender* und *Kalendersynchronisierung* zu starten, und befolgen Sie die Anweisungen auf dem Bildschirm zum Synchronisieren Ihres Geräts mit Ihrem Outlook-Kalender.

Grundlegende Einstellungen

Zugreifen auf Einstellungen

Über das Menü „Einstellungen“ können Sie die Einstellungen Ihres Geräts anzeigen und ändern. Das Menü „Einstellungen“ ist sowohl über den Anwendungsbildschirm als auch über das Benachrichtigungsfeld zugänglich.

So öffnen Sie vom Anwendungsbildschirm aus das Menü mit den Geräteeinstellungen:

- 1 Tippen Sie auf dem Startbildschirm auf .
- 2 Tippen Sie auf **Einstellungen**.

So zeigen Sie Informationen über Ihr Gerät an:

- 1 Tippen Sie auf dem Startbildschirm auf .
- 2 Tippen Sie auf **Einstellungen** > **Über das Telefon**.

So öffnen Sie das Fenster mit den Schnelleinstellungen:

- Ziehen Sie die Statusleiste mit zwei Fingern nach unten.

So wählen Sie aus, welche Einstellungen im Fenster der Schnelleinstellungen angezeigt werden sollen:

- 1 Ziehen Sie die Statusleiste mit zwei Fingern nach unten und tippen Sie dann auf .
- 2 Berühren und halten Sie das Symbol für die Schnelleinstellung, die Sie hinzufügen möchten, in der Leiste oben im Bildschirm. Ziehen Sie es in den unteren Bereich des Bildschirms und legen Sie es ab.

So ordnen Sie das Fenster mit den Schnelleinstellungen neu an:

- 1 Ziehen Sie die Statusleiste mit zwei Fingern nach unten und tippen Sie dann auf .
- 2 Berühren und halten Sie ein Symbol und verschieben Sie es an die gewünschte Position.

Ton, Rufton und Lautstärke

Sie können die Ruftonlautstärke für eingehende Anrufe und Benachrichtigungen und die Lautstärke für die Musik- und Videowiedergabe einstellen.

So passen Sie die Lautstärke an:

- 1 Tippen Sie auf dem Startbildschirm auf .
- 2 Tippen Sie auf **Einstellungen** > **Ton & Benachrichtigung**.
- 3 Ziehen Sie den Lautstärkeschieber an die gewünschte Stelle.

- ! Sie können auch die Lautstärketaste aufwärts oder abwärts drücken, um die Lautstärke des Klingeltons und der Medienwiedergabe anzupassen, auch wenn der Bildschirm gesperrt ist.



So versetzen Sie Ihr Gerät für eingehende Anrufe in den Vibrationsmodus:

- 1 Tippen Sie auf dem Startbildschirm auf .
- 2 Tippen Sie auf **Einstellungen** > **Ton & Benachrichtigung**.
- 3 Ziehen Sie den Schieber neben **Bei Anrufen auch vibrieren** nach rechts.

So stellen Sie einen Rufton ein:

- 1 Tippen Sie auf dem Startbildschirm auf .
- 2 Tippen Sie auf **Einstellungen** > **Ton & Benachrichtigung** > **Klingelton**.
- 3 Wählen Sie eine Option von der Liste oder tippen Sie auf und wählen Sie eine auf Ihrem Gerät gespeicherte Musikdatei aus.
- 4 Tippen Sie zum Bestätigen auf **Fertig**.

So wählen Sie den Benachrichtigungston aus:

- 1 Tippen Sie auf dem Startbildschirm auf .
 - 2 Tippen Sie auf **Einstellungen** > **Ton & Benachrichtigung** > **Standardton für Benachrichtigungen**.
 - 3 Wählen Sie eine Option von der Liste oder tippen Sie auf  und wählen Sie eine auf Ihrem Gerät gespeicherte Musikdatei aus.
 - 4 Tippen Sie zum Bestätigen auf **Fertig**.
-  Einige Anwendungen verfügen über eigene spezifische Benachrichtigungstöne, die Sie in den Anwendungseinstellungen auswählen können.

So aktivieren Sie MFV-Töne:



- 1 Tippen Sie auf dem Startbildschirm auf .
- 2 Tippen Sie auf **Einstellungen** > **Ton & Benachrichtigung** > **Andere Töne**.
- 3 Ziehen Sie den Schieber neben **Wähltastentöne** und **Töne bei Berührung** nach rechts.

Verwalten von Benachrichtigungen

Sie können auswählen, welche Arten von Benachrichtigungen zugelassen sind und sie unterbrechen dürfen und Unterbrechungen je nach Absender filtern. Sie können Zeitintervalle für Unterbrechungen mit Priorität sowie für den Lautlosmodus festlegen. Zu den gängigsten Arten von Unterbrechungen zählen:

- Anrufe
- Nachrichten
- Ereignisse und Erinnerungen
- Wecker
- App-Benachrichtigungen

So passen Sie die Einstellungen für Unterbrechungen an:

- 1 Tippen Sie auf dem Startbildschirm auf .
 - 2 Tippen Sie auf **Einstellungen** > **Ton & Benachrichtigung** > **Unterbrechungen** > **Wenn Anrufe und Benachrichtigungen eingeht**.
 - 3 Wählen Sie eine Option aus und befolgen Sie die Anweisungen auf dem Gerätebildschirm.
-  Sie können auch auf die Einstellungen für Unterbrechungen zugreifen, indem Sie die Lautstärketaste aufwärts oder abwärts drücken, bis das Fenster zum Anpassen der Lautstärke am oberen Bildschirmrand angezeigt wird. Siehe *Schnelleinstellungen für Unterbrechungen* auf der Seite 22.

Optionen bei Einstellungen für Unterbrechungen

Immer unterbrechen	Alle Unterbrechungen zulassen.
Nur wichtige Unterbrechungen zulassen	Nur Benachrichtigungen zulassen, die als Unterbrechungen mit Priorität eingestellt wurden. Ihr Gerät ertönt oder vibriert, wenn sich Unterbrechungen mit Priorität von bestimmten Kontaktypen während der voreingestellten Zeitintervalle nähern.
Nicht unterbrechen	Keine Unterbrechungen zulassen. Ihr Gerät bleibt im Lautlosmodus, wenn diese Einstellung aktiviert ist.

So richten Sie Benachrichtigungen als Unterbrechungen mit Priorität ein:

- 1 Tippen Sie auf dem Startbildschirm auf .
- 2 Tippen Sie auf **Einstellungen** > **Ton & Benachrichtigung** > **Unterbrechungen**.
- 3 Ziehen Sie die jeweiligen Schieber unter **Wichtige Unterbrechungen** nach rechts.

So verknüpfen Sie Unterbrechungen mit Priorität mit bestimmten Kontaktypen:

- 1 Tippen Sie auf dem Startbildschirm auf .
- 2 Tippen Sie auf **Einstellungen** > **Ton & Benachrichtigung** > **Unterbrechungen** > **Anrufe/Nachrichten von**.
- 3 Wählen Sie eine Option.

So stellen Sie Zeitintervalle für Unterbrechungen mit Priorität ein:

- 1 Tippen Sie auf dem Startbildschirm auf .
- 2 Tippen Sie auf **Einstellungen** > **Ton & Benachrichtigung** > **Unterbrechungen** > **Tage**.
- 3 Markieren Sie die Kontrollkästchen für die jeweiligen Tage. Tippen Sie anschließend auf **Fertig**.
- 4 Um die Startzeit anzupassen, tippen Sie auf **Startzeit**, wählen Sie einen Wert aus und tippen Sie anschließend auf **OK**.
- 5 Um die Endzeit anzupassen, tippen Sie auf **Endzeit**, wählen Sie einen Wert aus und tippen Sie anschließend auf **OK**.

Verwalten von Benachrichtigungen auf dem Sperrbildschirm

Sie können die Einstellungen auf Ihrem Gerät so anpassen, dass nur ausgewählte Benachrichtigungen auf dem Sperrbildschirm angezeigt werden. Sie können alle Benachrichtigungen und deren Inhalte zugänglich machen, heikle Inhalte bei allen Benachrichtigungen oder bei bestimmten Apps verbergen oder überhaupt keine Benachrichtigungen anzeigen lassen.

So wählen Sie die Benachrichtigungen aus, die auf dem Sperrbildschirm angezeigt werden:

- 1 Tippen Sie auf dem Startbildschirm auf .
- 2 Tippen Sie auf **Einstellungen** > **Ton & Benachrichtigung** > **Bei gesperrtem Gerät**.
- 3 Wählen Sie eine Option.

Optionen zum Anzeigen von Benachrichtigungen auf dem Sperrbildschirm

Gesamten Nachrichteninhalte anzeigen

Alle Benachrichtigungen auf dem Sperrbildschirm erhalten. Wenn Sie diese Einstellung aktiviert haben, dann denken Sie daran, dass alle Inhalte (einschließlich der Inhalte eingehender E-Mails und Chats) auf Ihrem Sperrbildschirm angezeigt werden außer Sie wählen die jeweiligen Apps als **Sensibel** im Menü „Einstellungen“ **App-Benachrichtigungen** aus.

Sensible Nachrichteninhalte ausblenden

Sie müssen eine PIN, ein Passwort, oder ein Muster als Ihre Bildschirmsperre einrichten, damit diese Einstellung verfügbar ist. **Inhalte ausgeblendet** werden auf dem Sperrbildschirm angezeigt, wenn heikle Benachrichtigungen eingehen. Sie werden beispielsweise eine Benachrichtigung für eine eingehende E-Mail oder einen Chat empfangen, aber der Inhalt wird nicht auf Ihrem Sperrbildschirm angezeigt.

Benachrichtigungen nicht anzeigen

Sie werden keine Benachrichtigungen auf dem Sperrbildschirm erhalten.

Einstellen des Benachrichtigungslevels für eine App

Sie können unterschiedliche Benachrichtigungsverhalten für individuelle Anwendungen festlegen. Sie können beispielsweise alle E-Mails blockieren, Facebook™-Benachrichtigungen priorisieren und den Inhalt von Messaging-Nachrichten auf dem Sperrbildschirm unsichtbar machen.

So stellen Sie das Benachrichtigungslevel für eine App ein:

- 1 Tippen Sie auf dem Startbildschirm auf .
- 2 Tippen Sie auf **Einstellungen > Ton & Benachrichtigung > App-Benachrichtigungen**.
- 3 Wählen Sie die App aus, für die Sie die Benachrichtigungseinstellungen ändern möchten.
- 4 Ziehen Sie den entsprechenden Schieber nach rechts.

Benachrichtigungslevels und -optionen für bestimmte Anwendungen

- Blockieren** Benachrichtigungen für die ausgewählte App nie anzeigen.
- Wichtig** Benachrichtigungen mit Priorität werden auf dem Sperrbildschirm über allen anderen Benachrichtigungen angezeigt.
- Sensibel** Diese Option ist nur verfügbar, wenn Sie eine PIN, ein Passwort oder ein Muster für Ihren Sperrbildschirm einrichten und **Gesamten Nachrichteninhalte anzeigen** unter der Einstellung **Bei gesperrtem Gerät** ausgewählt haben. Benachrichtigungen für die App werden auf Ihrem Sperrbildschirm angezeigt, aber die Inhalte sind nicht sichtbar.

Schutz der SIM-Karte

Sie können jede in Ihrem Gerät verwendete SIM-Karte mithilfe einer PIN (Personal Identity Number) sperren und entsperren. Wenn eine SIM-Karte gesperrt ist, wird das mit der Karte verknüpfte Abonnement gegen Missbrauch geschützt. Das bedeutet, dass Sie bei jedem Start des Geräts eine PIN eingeben müssen.

Wenn Sie die PIN öfter als zulässig falsch eingeben, wird die SIM-Karte gesperrt. Sie müssen dann Ihren PUK (Personal Unblocking Key) und danach eine neue PIN eingeben. PIN und PUK werden vom Netzbetreiber bereitgestellt.

So richten Sie eine SIM-Kartensperre ein:

- 1 Tippen Sie auf dem Startbildschirm auf .
- 2 Tippen Sie auf **Einstellungen > Sicherheit > SIM-Kartensperre einrichten**.
- 3 Markieren Sie das Kontrollkästchen **SIM-Karte sperren**.
- 4 Geben Sie die PIN der SIM-Karte ein und tippen Sie auf **OK**. Die SIM-Kartensperre ist jetzt aktiv und Sie werden aufgefordert, diese Sperre bei jedem Neustart Ihres Geräts erneut einzugeben.



So entfernen Sie eine SIM-Kartensperre:

- 1 Tippen Sie auf dem Startbildschirm auf .
- 2 Tippen Sie auf **Einstellungen > Sicherheit > SIM-Kartensperre einrichten**.
- 3 Deaktivieren Sie das Kontrollkästchen **SIM-Karte sperren**.
- 4 Geben Sie die PIN der SIM-Karte ein und tippen Sie auf **OK**.

So ändern Sie die PIN der SIM-Karte:



- 1 Tippen Sie auf dem Startbildschirm auf .
- 2 Tippen Sie auf **Einstellungen > Sicherheit > SIM-Kartensperre einrichten**.
- 3 Tippen Sie auf **PIN ändern**.
- 4 Geben Sie die alte PIN der SIM-Karte ein, und tippen Sie auf **OK**.
- 5 Geben Sie die neue PIN für die SIM-Karte ein, und tippen Sie auf **OK**.
- 6 Geben Sie die neue PIN für die SIM-Karte erneut ein, und tippen Sie auf **OK**.

So entsperren Sie eine gesperrte SIM-Karte mit dem PUK:

- 1 Geben Sie den PUK ein und tippen Sie auf .
 - 2 Geben Sie eine neue PIN ein und tippen Sie auf .
 - 3 Geben Sie die neue PIN erneut ein und tippen Sie auf .
- !** Wenn Sie zu oft hintereinander einen falschen PUK eingegeben haben, müssen Sie sich von Ihrem Netzbetreiber eine neue SIM-Karte besorgen.

Bildschirmeinstellungen

So passen Sie die Bildschirmhelligkeit an:

- 1 Tippen Sie auf dem Startbildschirm auf .
 - 2 Tippen Sie auf **Einstellungen** > **Display** > **Helligkeitsstufe**.
 - 3 Ziehen Sie den Schieber, um die Helligkeit einzustellen.
-  Mit einer geringeren Helligkeitsstufe wird die Akkuleistung verbessert.

So stellen Sie die Bildschirmvibration bei Berührung ein:

- 1 Tippen Sie auf dem Startbildschirm auf .
- 2 Tippen Sie auf **Einstellungen** > **Ton & Benachrichtigung** > **Andere Töne**.
- 3 Ziehen Sie den Schieber neben **Bei Berührung vibrieren** nach rechts. Der Bildschirm vibriert nun, wenn Sie auf Auswahl-tasten und bestimmte Anwendungen tippen.

So stellen Sie die Wartezeit ein, bis sich der Bildschirm ausschaltet:

- 1 Tippen Sie auf dem Startbildschirm auf .
 - 2 Tippen Sie auf **Einstellungen** > **Display** > **Ruhezustand**.
 - 3 Wählen Sie eine Option.
-  Drücken Sie kurz die Einschalttaste , um den Bildschirm schnell auszuschalten.

Bildschirm anheften



Nutzen Sie die Funktion „Bildschirm anheften“, wenn Sie nur den Bildschirm für eine bestimmte Anwendung anzeigen möchten. Wenn Sie beispielsweise ein Spiel spielen und Sie aus Versehen die Navigationstaste „Startbildschirm“ berühren, dann verhindert die Funktion „Bildschirm anheften“, dass der aktive Bildschirm der App minimiert wird. Sie können diese Funktion auch verwenden, wenn Sie Ihr Gerät an eine andere Person ausleihen. Auf diese Weise ist es schwieriger für diese Person, mehr als einen Bildschirm oder eine Anwendung auf Ihrem Gerät aufzurufen. Sie können beispielsweise Ihr Smartphone an jemanden ausleihen, damit dieser einen Anruf tätigen kann. In diesem Fall können Sie die Telefonanwendung an den Bildschirm heften, damit die Person nicht einfach andere Apps wie Messaging oder E-Mail öffnen kann.

-  Das Anheften des Bildschirms ist keine Sicherheitsfunktion und hält andere Benutzer nicht davon ab, den Anheftung rückgängig zu machen und dennoch auf Ihr Gerät zuzugreifen. Um Ihre Daten zu schützen, sollten Sie Ihr Gerät so einrichten, dass es nach einer Pin, einem Passwort oder einem Muster fragt, bevor jemand die Anheftung an den Bildschirm aufheben kann.



So aktivieren Sie das Anheften des Bildschirms:

- 1 Tippen Sie auf dem Startbildschirm auf .
- 2 Tippen Sie auf **Einstellungen** > **Sicherheit** > **Bildschirmfixierung**.
- 3 Ziehen Sie den Schieber nach rechts.

So heften Sie einen Bildschirm an:

- 1 Stellen Sie sicher, dass die Funktion „Bildschirm anheften“ auf Ihrem Gerät aktiviert ist.
- 2 Öffnen Sie eine App und rufen Sie den Bildschirm auf, den Sie anheften möchten.
- 3 Tippen Sie auf .
- 4 Streichen Sie nach oben, um  anzuzeigen.
- 5 Tippen Sie auf .
- 6 Wenn Sie eine PIN, ein Kennwort oder ein Muster als Bildschirmsperre eingerichtet haben, markieren Sie das jeweilige Kontrollkästchen, um sicherzustellen, dass die PIN, das Kennwort oder das Muster erforderlich sind, um das Gerät zu entsperren, bevor die Anheftung des Bildschirms aufgehoben werden kann.
- 7 Tippen Sie auf **Starten**.

So heben Sie die Anheftung eines Bildschirms auf:

- 1 Berühren und halten Sie auf dem angehefteten Bildschirm gleichzeitig  und .
 - 2 Nehmen Sie die Finger von beiden Schaltflächen weg.
-  Wenn Sie beim Anheften des Bildschirms eine Sicherheitsoption markiert haben, dann müssen Sie Ihr Muster, eine PIN oder ein Kennwort eingeben, um das Gerät zu entsperren, damit die Anheftung des Bildschirms aufgehoben werden kann.

Daydream

Daydream ist ein interaktiver Bildschirmschoner, der automatisch Farben, Fotos oder eine Diashow anzeigt, wenn das Gerät angeschlossen ist oder lädt und der Bildschirm nicht verwendet wird.

So aktivieren Sie den Daydream-Bildschirmschoner:

- 1 Tippen Sie auf dem Startbildschirm auf .
- 2 Tippen Sie auf **Einstellungen** > **Display** > **Tagtraum**.
- 3 Ziehen Sie den Schieber nach rechts.

So können Sie Inhalte für den Daydream-Bildschirmschoner auswählen:

- 1 Tippen Sie auf dem Startbildschirm auf .
- 2 Tippen Sie auf **Einstellungen** > **Display** > **Tagtraum**.
- 3 Ziehen Sie den Schieber nach rechts.
- 4 Wählen Sie aus, was angezeigt werden soll, wenn der Bildschirmschoner aktiv ist.

So stellen Sie ein, wann der Daydream-Bildschirmschoner aktiviert wird:

- 1 Tippen Sie auf dem Startbildschirm auf .
- 2 Tippen Sie auf **Einstellungen** > **Display** > **Tagtraum**.
- 3 Ziehen Sie den Schieber nach rechts.
- 4 Um den Daydream-Bildschirmschoner sofort zu aktivieren, tippen Sie auf  und anschließend auf **Jetzt starten**.
- 5 Um die Optionen für automatische Aktivierung einzustellen, tippen Sie auf , anschließend auf **Tagtraum starten** und wählen Sie eine Option aus.

Bildschirm Sperre

Es gibt mehrere Möglichkeiten, den Bildschirm zu sperren. Das Sicherheitsniveau der jeweiligen Sperre ist nachfolgend geordnet vom geringsten bis zum höchsten aufgeführt:

- Schieben: kein Schutz, aber Schnellzugriff auf den Startbildschirm
 - Muster: Zum Entsperren des Geräts ein einfaches Muster mit dem Finger zeichnen.
 - PIN: Zum Entsperren des Geräts eine numerische PIN bestehend aus mindestens vier Ziffern eingeben.
 - Kennwort: Zum Entsperren des Geräts ein aus Buchstaben und Zahlen bestehendes Kennwort eingeben.
-  Es ist sehr wichtig, dass Sie sich Ihr Entsperrmuster bzw. Ihre PIN oder Ihr Kennwort zum Entsperren merken. Wenn Sie diese Informationen vergessen, können wichtige Daten wie Kontakte und Nachrichten möglicherweise nicht wiederhergestellt werden.

So ändern Sie die Art der Bildschirm Sperre:

- 1 Tippen Sie im Startbildschirm auf .
- 2 Tippen Sie auf **Einstellungen** > **Sicherheit** > **Bildschirm Sperre**.
- 3 Befolgen Sie die Anweisungen auf dem Gerätebildschirm und wählen Sie eine andere Art der Bildschirm Sperre aus.

So erstellen Sie ein Entsperrmuster:

- 1 Tippen Sie im Startbildschirm auf .
 - 2 Tippen Sie auf **Einstellungen** > **Sicherheit** > **Bildschirmsperre** > **Muster**.
 - 3 Befolgen Sie die Anweisungen auf dem Gerätebildschirm.
- ! Wenn Ihr Entsperrmuster beim Versuch, das Gerät zu entsperren, fünf Mal hintereinander abgewiesen wird, müssen Sie 30 Sekunden warten, bevor Sie einen neuen Versuch unternehmen.

So ändern Sie das Entsperrmuster für den Bildschirm:

- 1 Tippen Sie auf dem Startbildschirm auf .
- 2 Tippen Sie auf **Einstellungen** > **Sicherheit** > **Bildschirmsperre**.
- 3 Zeichnen Sie das Entsperrmuster für den Bildschirm.
- 4 Tippen Sie auf **Muster** und befolgen Sie die Anweisungen auf dem Gerätebildschirm.

So erstellen Sie eine PIN für die Bildschirmsperre:

- 1 Tippen Sie auf dem Startbildschirm auf .
- 2 Tippen Sie auf **Einstellungen** > **Sicherheit** > **Bildschirmsperre** > **PIN**.
- 3 Geben Sie Ihre numerische PIN ein und tippen Sie anschließend auf **Weiter**.
- 4 Geben Sie sie erneut ein und bestätigen Sie Ihre PIN. Tippen Sie anschließend auf **OK**.
- 5 Wählen Sie eine Option aus, um Benachrichtigungen anzuzeigen, wenn das Gerät gesperrt ist und tippen Sie auf **Fertig**.



So erstellen Sie ein Kennwort für die Bildschirmsperre:

- 1 Tippen Sie auf dem Startbildschirm auf  > **Einstellungen** > **Sicherheit** > **Bildschirmsperre** > **Kennwort**.
- 2 Geben Sie Ihr Kennwort ein und tippen Sie anschließend auf **Weiter**.
- 3 Geben Sie es erneut ein und bestätigen Sie Ihr Kennwort. Tippen Sie anschließend auf **OK**.
- 4 Wählen Sie eine Option aus, um Benachrichtigungen anzuzeigen, wenn das Gerät gesperrt ist und tippen Sie auf **Fertig**.

Spracheinstellungen

Sie können eine Standardsprache für Ihr Gerät festlegen und Ihre Auswahl zu einem späteren Zeitpunkt ändern. Außerdem können Sie die Eingabesprache für die Texteingabe ändern. Weitere Informationen finden Sie unter *Personalisieren der Bildschirmtastatur* auf Seite 50.

So ändern Sie die Sprache:

- 1 Tippen Sie auf dem Startbildschirm auf .
 - 2 Tippen Sie auf **Einstellungen** > **Sprache & Eingabe** > **Sprache**.
 - 3 Wählen Sie eine Option.
 - 4 Tippen Sie auf **OK**.
- ! Wenn Sie die falsche Sprache gewählt haben und Sie daher die Menübezeichnungen nicht lesen können, tippen Sie auf . Wählen Sie dann den Text neben , und wählen Sie den ersten Eintrag im sich daraufhin öffnenden Menü. Sie können die gewünschte Sprache wählen.

Datum und Uhrzeit

Sie können das Datum und die Uhrzeit im Gerät ändern.

So stellen Sie das Datum manuell ein:

- 1 Tippen Sie auf dem Startbildschirm auf .
- 2 Tippen Sie auf **Einstellungen** > **Datum & Uhrzeit**.
- 3 Heben Sie die Markierung beim Kontrollkästchen **Autom. Datum/Uhrzeit** auf, falls es markiert ist.
- 4 Tippen Sie auf **Datum festlegen**.
- 5 Blättern Sie nach oben oder unten, um das gewünschte Datum auszuwählen.
- 6 Tippen Sie auf **OK**.

So stellen Sie die Uhrzeit manuell ein:

- 1 Tippen Sie auf dem Startbildschirm auf .
- 2 Tippen Sie auf **Einstellungen** > **Datum & Uhrzeit**.
- 3 Deaktivieren Sie das Kontrollkästchen **Autom. Datum/Uhrzeit**, falls es aktiviert ist.
- 4 Tippen Sie auf **Uhrzeit festlegen**.
- 5 Wählen Sie die entsprechenden Werte für die Stunden und die Minuten aus.
- 6 Tippen Sie auf **OK**.

So stellen Sie die Zeitzone ein:

- 1 Tippen Sie auf dem Startbildschirm auf .
- 2 Tippen Sie auf **Einstellungen** > **Datum & Uhrzeit**.
- 3 Deaktivieren Sie das Kontrollkästchen **Automatische Zeitzone**, falls es aktiviert ist.
- 4 Tippen Sie auf **Zeitzone auswählen**.
- 5 Wählen Sie eine Option.

Soundausgabe verbessern

Sie können den Sound Ihres Geräts verbessern, indem Sie individuelle Soundeinstellungen, wie z. B. den Equalizer und Surround-Sound, manuell aktivieren. Sie können außerdem die Dynamik-Normalisierung aktivieren, um Lautstärkenunterschiede zwischen Musiktiteln oder Videos zu minimieren.

So verbessern Sie die Soundausgabe manuell:

- 1 Tippen Sie auf dem Startbildschirm auf .
- 2 Tippen Sie auf **Einstellungen** > **Ton & Benachrichtigung** > **Audio-Einstellungen**.
- 3 Ziehen Sie den Schieber neben **ClearAudio+** nach rechts.

So passen Sie die Soundeinstellungen manuell an:

- 1 Tippen Sie auf dem Startbildschirm auf .
- 2 Tippen Sie auf **Einstellungen** > **Ton & Benachrichtigung** > **Audio-Einstellungen**.
- 3 Ziehen Sie den Schieber neben **ClearAudio+** nach links.
- 4 Tippen Sie auf **Soundeffekte** > **Equalizer**.
- 5 Ziehen Sie zum Anpassen der Toneinstellungen die Frequenzbereichstasten nach oben oder nach unten.

-  Die manuelle Anpassung der Einstellungen für die Soundausgabe hat keinen Einfluss auf die Anwendungen zur Sprachkommunikation. Es ändert sich beispielsweise nichts an der Soundqualität für Sprachanrufe.

So verringern Sie die Lautstärkenunterschiede mit der Dynamik-Normalisierung:

- 1 Tippen Sie auf dem Startbildschirm auf .
- 2 Tippen Sie auf **Einstellungen** > **Ton & Benachrichtigung** > **Audio-Einstellungen**.
- 3 Ziehen Sie den Schieber neben **Dynamik-Normalisierung** nach rechts.

Eingeben von Text

Bildschirmtastatur

Sie können entweder Text mit der QWERTZ-Bildschirmtastatur durch Tippen auf jeden einzelnen Buchstaben eingeben oder mithilfe der Gesteneingabefunktion mit Ihrem Finger von Buchstabe zu Buchstabe fahren, um Wörter zu schreiben. Wenn Sie lieber eine kleinere Version der Bildschirmtastatur verwenden und Text nur mit einer Hand eingeben möchten, können Sie stattdessen die Einhandtastatur aktivieren.

Sie können bis zu drei Sprachen für die Texteingabe auswählen. Die smarte Spracherkennungsfunktion erkennt die von Ihnen verwendete Sprache und schlägt während des Tippens Wörter in dieser Sprache vor. Einige Anwendungen öffnen die Bildschirmtastatur automatisch, z. B. E-Mail- und Messaging-Anwendungen.



- 1 Ein Zeichen vor dem Cursor löschen
- 2 Einen Zeilenumbruch eingeben oder die Texteingabe bestätigen
- 3 Leerzeichen eingeben
- 4 Tastatur personalisieren Diese Taste wird nach der Personalisierung der Tastatur ausgeblendet.
- 5 Zahlen und Symbole anzeigen Tippen Sie für weitere Symbole auf +=\$.
- 6 Zwischen Kleinbuchstaben ↵, Großbuchstaben ⤴ und Großbuchstabenarretierung ⤴ wechseln In manchen Sprachen kann über diese Taste auf zusätzliche Zeichen der Sprache zugegriffen werden.

So zeigen Sie die Bildschirmtastatur an, um Text einzugeben:

- Tippen Sie auf ein Texteingabefeld.

So verwenden Sie die Bildschirmtastatur im Querformat:

- Wenn die Bildschirmtastatur angezeigt wird, kippen Sie das Gerät auf die Seite.
- ! Unter Umständen müssen Sie in einigen Anwendungen Einstellungen anpassen, um das Querformat zu aktivieren.

So geben Sie Text Zeichen für Zeichen ein:

- 1 Auf der Tastatur angezeigte Zeichen geben Sie ein, indem Sie auf das gewünschte Zeichen tippen.
- 2 Sie können Varianten eingeben, indem Sie lang auf ein Standardzeichen auf der Tastatur tippen, bis eine Liste der verfügbaren Optionen angezeigt wird. Wählen Sie dann das gewünschte Zeichen. Um beispielsweise den Buchstaben „é“ einzugeben, berühren und halten Sie so lange „e“, bis andere Optionen angezeigt werden. Ziehen Sie und wählen Sie dann den Buchstaben „é“. Belassen Sie den Finger währenddessen auf der Tastatur.

So geben Sie einen Satzpunkt ein:

- Wenn Sie ein Wort eingegeben haben, tippen Sie zweimal auf die Leertaste.

So geben Sie Text per Gesteneingabe ein:

- 1 Wenn die Bildschirmtastatur angezeigt wird, fahren Sie mit Ihrem Finger von Buchstabe zu Buchstabe, um das gewünschte Wort zu schreiben.
- 2 Nachdem Sie die Eingabe eines Worts beendet haben, haben Sie Ihren Finger an. Basierend auf den von Ihnen eingegebenen Buchstaben wird ein Wort angezeigt.
- 3 Wenn das gewünschte Wort nicht angezeigt wird, tippen Sie auf **X**, um andere Optionen anzuzeigen und entsprechend auszuwählen. Wenn die gewünschte Option nicht angezeigt wird, löschen Sie das gesamte Wort und geben Sie es erneut ein oder geben Sie das Wort ein, indem Sie die einzelnen Buchstaben eingeben.

So ändern Sie Streichen zum Schreiben-Einstellungen:

- 1 Wenn die Bildschirmtastatur angezeigt wird, tippen Sie auf **12!?**.
- 2 Tippen Sie auf **⚙** und anschließend auf **Tastatureinstellungen**.
- 3 Um die Gesteneingabefunktion (Streichen zum Schreiben) zu aktivieren bzw. zu deaktivieren, markieren Sie das Kontrollkästchen **Streichen zum Schreiben** bzw. heben Sie die Markierung auf.

So verwenden Sie die Einhandtastatur:

- 1 Öffnen Sie die Bildschirmtastatur im Hochformat und tippen Sie anschließend auf **12!?**.
- 2 Tippen Sie auf **⚙** und anschließend auf **Einhandtastatur**.
- 3 Tippen Sie zum Verschieben der Einhandtastatur nach links oder rechts auf dem Bildschirm entsprechend auf **<** oder **>**.

💡 Wenn Sie wieder zur Vollbildschirmtastatur zurückkehren möchten, tippen Sie auf **🔍**.

Tastefeld

Das Tastefeld ähnelt einem standardmäßigen Telefontastefeld mit 12 Tasten. Es bietet Worterkennung und Eingabeoptionen über Multi-Tap. Sie können die Texteingabemethode „Tastefeld“ über die Tastatureinstellungen aktivieren. Das Tastefeld ist nur im Hochformat verfügbar.





- 1 Texteingabeoption wählen. Sie können auf jedes Zeichen einmal tippen und die Wortvorschläge verwenden oder weiter auf die Taste tippen, bis das gewünschte Zeichen ausgewählt ist.
- 2 Ein Zeichen vor dem Cursor löschen
- 3 Einen Zeilenumbruch eingeben oder die Texteingabe bestätigen
- 4 Leerzeichen eingeben
- 5 Symbole und Smileys anzeigen
- 6 Zahlen anzeigen
- 7 Zwischen Groß- und Kleinschreibung wechseln und Großbuchstabenarretierung einschalten

So öffnen Sie das Tastenfeld zum ersten Mal:

- 1 Tippen Sie auf ein Texteingabefeld und anschließend auf **12!?**.
- 2 Tippen Sie auf  und anschließend auf **Tastatureinstellungen**.
- 3 Tippen Sie auf **Porträt-Tastatur** und wählen Sie anschließend die Option **Tastenfeld** aus.

So geben Sie Text mit dem Tastenfeld ein:

- Wenn  auf dem Tastenfeld angezeigt wird, tippen Sie auf jede Zeichentaste nur einmal, selbst wenn der gewünschte Buchstabe nicht dem ersten Buchstaben auf der Taste entspricht. Tippen Sie auf das angezeigte Wort oder tippen Sie auf , um weitere Wortvorschläge anzuzeigen und ein Wort aus der Liste auszuwählen.
- Wenn  auf dem Tastenfeld angezeigt wird, tippen Sie auf die Bildschirmtaste für das Zeichen, das Sie eingeben möchten. Tippen Sie diese Taste mehrmals an, bis das gewünschte Zeichen ausgewählt ist. Wiederholen Sie diesen Schritt für jedes weitere Zeichen, das Sie eingeben möchten.

So geben Sie Zahlen über das Tastenfeld ein:

- Wenn das Tastenfeld angezeigt wird, tippen Sie auf **123**. Ein Tastenfeld mit Zahlen wird angezeigt.



So fügen Sie Symbole und Smileys über das Tastenfeld ein:

- 1 Wenn das Tastenfeld angezeigt wird, tippen Sie auf . Ein Raster mit Symbolen und Smileys wird angezeigt.
- 2 Blättern Sie nach oben oder unten, um weitere Optionen anzuzeigen. Tippen Sie zum Auswählen auf ein Symbol oder einen Smiley.





Eingeben von Text über die Spracheingabe

Wenn Sie Text eingeben möchten, können Sie dies auch über die Spracheingabefunktion tun, anstatt die Wörter manuell einzugeben. Sprechen Sie einfach die Wörter aus, die Sie eingeben möchten. Die Spracheingabe ist eine experimentelle Technologie von Google™, die für mehrere Sprachen und Regionen verfügbar ist.

So aktivieren Sie die Spracheingabe:

- 1 Wenn Sie Text über die Bildschirmtastatur eingeben, tippen Sie auf **12!?**.
- 2 Tippen Sie auf  und anschließend auf **Tastatureinstellungen**.
- 3 Markieren Sie das Kontrollkästchen **Taste für Google Voice Typing**.
- 4 Tippen Sie auf , um Ihre Einstellungen zu speichern. Ein Mikrofonsymbol  wird auf der Bildschirmtastatur angezeigt.

So geben Sie Text über die Spracheingabe ein:

- 1 Öffnen Sie die Bildschirmtastatur.
 - 2 Tippen Sie auf . Wenn  angezeigt wird, sprechen Sie, um Text einzugeben.
 - 3 Tippen Sie erneut auf , wenn Sie fertig sind. Der vorgeschlagene Text wird angezeigt.
 - 4 Bearbeiten Sie den Text bei Bedarf manuell.
-  Wenn Sie die Tastatur einblenden und Text manuell eingeben möchten, tippen Sie auf .

Bearbeiten von Text

Sie können beim Schreiben Text auswählen, ausschneiden, kopieren und einfügen. Sie können auf die Bearbeitungs-Extras zugreifen, indem Sie zweimal auf den eingegebenen Text tippen. Die Bearbeitungs-Extras sind anschließend über eine Anwendungsleiste verfügbar.

Anwendungsleiste

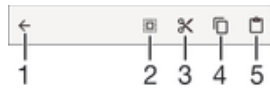

- 1 Anwendungsleiste schließen
- 2 Gesamten Text wählen
- 3 Text ausschneiden
- 4 Text kopieren
- 5 Text einfügen

! wird nur angezeigt, wenn Sie Text in der Zwischenablage gespeichert haben.

So wählen Sie einen Text aus:

- 1 Geben Sie einen Text ein und tippen Sie dann zweimal auf den Text. Das Wort, auf das Sie tippen, wird auf beiden Seiten durch Registerkarten markiert.
- 2 Ziehen Sie die Registerkarten nach links oder nach rechts, um weiteren Text zu wählen.

So bearbeiten Sie Text:

- 1 Geben Sie einen Text ein und tippen Sie dann zweimal auf den eingegebenen Text, damit die Anwendungsleiste angezeigt wird.
- 2 Wählen Sie den zu bearbeitenden Text aus und nehmen Sie die gewünschten Änderungen über die Tools in der Anwendungsleiste vor.

So verwenden Sie die Vergrößerungslupe

- Wenn Sie Text eingeben, tippen Sie auf das Textfeld und halten Sie es gedrückt, damit der Text vergrößert angezeigt wird. Platzieren Sie den Cursor am gewünschten Ort innerhalb des Textfelds.

Personalisieren der Bildschirmtastatur

Bei der Texteingabe über die Bildschirmtastatur können Sie auf Tastatur- und andere Texteingabeeinstellungen zugreifen, über die Sie Optionen für die Schreibsprachen, Texterkennung und Korrektur einstellen können. Wenn Sie die smarte Spracherkennungsfunktion aktivieren, erhalten Sie für eine Sprache Wortvorschläge während Sie tippen.

Die Tastatur kann Text verwenden, den Sie in der Messaging- oder in anderen Anwendungen geschrieben haben, um Ihren Schreibstil kennenzulernen. Es gibt zudem einen Personalisierungsfaden zu den grundlegendsten Einstellungen, der Ihnen bei Ihren ersten Schritten behilflich sein wird. Sie können auswählen, ob Sie andere Tastaturen verwenden und zwischen Tastaturen wechseln möchten. Sie können beispielsweise die chinesische Xperia™ Tastatur oder die japanische Xperia™ Tastatur auswählen.



So greifen Sie auf die Einstellungen für die Bildschirmtastatur zu:

- 1 Wenn Sie Text über die Bildschirmtastatur eingeben, tippen Sie auf **12!?**.
- 2 Tippen Sie auf und anschließend auf **Tastatureinstellungen** und ändern Sie die entsprechenden Einstellungen.
- 3 Um eine Eingabesprache für die Texteingabe hinzuzufügen, tippen Sie auf **Eingabesprachen** und markieren Sie die entsprechenden Kontrollkästchen.
- 4 Tippen Sie zum Bestätigen auf **OK**.

So ändern Sie die Einstellungen für Wortvorschläge:

- 1 Wenn Sie Text über die Bildschirmtastatur eingeben, tippen Sie auf ¹²!?
- 2 Tippen Sie auf  und anschließend auf **Tastatureinstellungen** > **Wortvorschläge**.
- 3 Wählen Sie eine Option.

So wählen Sie eine Tastatur aus:

- 1 Wenn Sie Text über die Bildschirmtastatur eingeben, tippen Sie auf  in der unteren rechten Ecke des Bildschirms.
 - 2 Wählen Sie eine Option.
-  Um weitere Bildschirmoptionen zu aktivieren, tippen Sie auf **Tastatur auswählen** und ziehen Sie die jeweiligen Schieber nach rechts.



So ändern Sie die Eingabesprache bei Verwendung der Bildschirmtastatur:

- Wenn Sie Text mithilfe der Bildschirmtastatur eingeben, tippen Sie auf das Eingabesprache-Symbol, um zwischen den Eingabesprachen zu wechseln. Tippen Sie beispielsweise auf **EN**, bis die gewünschte Eingabesprache angezeigt wird.
-  Diese Funktion ist nur verfügbar, wenn Sie mehr als eine Eingabesprache hinzugefügt haben.



So verwenden Sie Ihren Schreibstil:

- 1 Wenn Sie Text über die Bildschirmtastatur eingeben, tippen Sie auf ¹²!?
- 2 Tippen Sie auf  und dann auf **Tastatureinstellungen** > **Meinen Schreibstil verwenden** und wählen Sie eine Quelle aus.

So ändern Sie die Einstellungen der smarten Spracherkennung:

-  Smarte Spracherkennung ist möglicherweise nicht für alle Eingabesprachen verfügbar.
- 1 Wenn die Bildschirmtastatur angezeigt wird, tippen Sie auf ¹²!?
 - 2 Tippen Sie auf  und anschließend auf **Tastatureinstellungen**.
 - 3 Um die smarte Spracherkennungsfunktion (Streichen zum Schreiben) zu aktivieren bzw. zu deaktivieren, markieren Sie das Kontrollkästchen **Smart-Spracherkennung** bzw. heben Sie die Markierung auf.

So wählen Sie ein Tastaturlayout aus:

-  Unterschiedliche Layouts für die Bildschirmtastatur sind möglicherweise nicht für alle Eingabesprachen verfügbar. Sie können unterschiedliche Tastaturlayouts für jede Eingabesprache auswählen.
- 1 Wenn Sie Text über die Bildschirmtastatur eingeben, tippen Sie auf ¹²!?
 - 2 Tippen Sie auf  und anschließend auf **Tastatureinstellungen**.
 - 3 Tippen Sie auf **Eingabesprachen** und anschließend auf  neben einer Eingabesprache.
 - 4 Wählen Sie ein Tastaturlayout aus.
 - 5 Tippen Sie zum Bestätigen auf **OK**.

Anrufen

Anrufe tätigen

Sie können einen Anruf tätigen, indem Sie eine Rufnummer manuell wählen, auf eine in der Kontaktliste gespeicherte Nummer tippen oder indem Sie auf die Rufnummer in Ihrer Anrufprotokoll-Ansicht tippen. Sie können auch die intelligente Wählfunktion verwenden, um schnell nach Rufnummern aus Ihrer Kontaktliste und den Anrufprotokollen zu suchen. Mit der Anwendung „Hangouts™“ für Instant Messaging und Videochats auf Ihrem Gerät können Sie einen Videoanruf tätigen. Siehe *Instant Messaging und Videochat* auf der Seite 69.

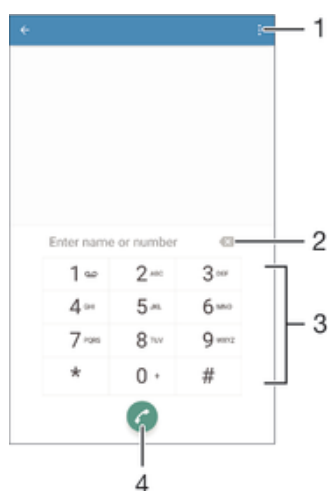

- | | |
|---|---------------------------|
| 1 | Weitere Optionen anzeigen |
| 2 | Nummer löschen |
| 3 | Wähltastatur |
| 4 | Anruftaste |

So wählen Sie eine Telefonnummer:

- 1 Tippen Sie auf dem Startbildschirm auf ☰.
- 2 Tippen Sie auf **Telefon**. Das Anrufprotokoll wird angezeigt.
- 3 Tippen Sie auf ☰, um die Wähltastatur anzuzeigen.
- 4 Geben Sie die Telefonnummer ein, und tippen Sie auf 📞.

💡 Um eine Nummer zu löschen, die Sie aus Versehen eingegeben haben, tippen Sie auf ✕.

So tätigen Sie einen Anruf mithilfe der intelligenten Wählfunktion:

- 1 Tippen Sie auf dem Startbildschirm auf ☰.
- 2 Tippen Sie auf **Telefon**. Das Anrufprotokoll wird angezeigt.
- 3 Tippen Sie auf ☰, um die Wähltastatur anzuzeigen.
- 4 Geben Sie über die Wähltastatur die Buchstaben oder Zahlen ein, die dem anzurufenden Kontakt entsprechen. Bei der Eingabe der einzelnen Buchstaben oder Zahlen wird eine Liste möglicher Treffer angezeigt.
- 5 Tippen Sie auf den Kontakt, den Sie anrufen möchten.

So tätigen Sie einen Auslandsanruf:

- 1 Tippen Sie auf dem Startbildschirm auf ☰.
- 2 Tippen Sie auf **Telefon**. Das Anrufprotokoll wird angezeigt.
- 3 Tippen Sie auf ☰, um die Wähltastatur anzuzeigen.
- 4 Berühren und halten Sie 0, bis ein „+“ angezeigt wird.
- 5 Geben Sie die Landesvorwahl, Ortsvorwahl (ohne führende Null) und die Rufnummer ein und tippen Sie auf 📞.

So fügen Sie eine Direktwahlnummer zum Startbildschirm hinzu:

- 1 Berühren und halten Sie einen leeren Bereich auf Ihrem Startbildschirm, bis das Gerät vibriert und das Anpassungsmenü angezeigt wird.
- 2 Tippen Sie im Anpassungsmenü auf **Apps > Verknüpf.**
- 3 Blättern Sie durch die Anwendungsliste und wählen Sie **Direktwahl**.
- 4 Wählen Sie den Kontakt und die Nummer aus, die Sie als Direktwahlnummer verwenden möchten.

Anzeigen oder Verbergen der Rufnummer

Sie können auswählen, ob Ihre Rufnummer auf Geräten Ihres Gesprächspartners angezeigt oder verborgen werden soll.

So zeigen Sie Ihre Rufnummer an oder unterdrücken sie:

- 1 Tippen Sie auf dem Startbildschirm auf .
- 2 Tippen Sie auf **Einstellungen > Anruf > Zusätzliche Einstellungen > Anrufer-ID**.

Empfangen von Anrufen

Wenn Sie einen eingehenden Anruf empfangen, wenn sich das Gerät im Schlafmodus befindet oder der Bildschirm gesperrt ist, dann öffnet sich die Telefonanwendung und wird im Vollbildformat angezeigt. Wenn Sie einen eingehenden Anruf empfangen, wenn der Bildschirm aktiv ist, dann wird der eingehende Anruf als schwebende Benachrichtigung angezeigt, d.h. in einem minimierten Fenster, das über dem jeweiligen Bildschirm schwebt. Beim Erhalt einer Benachrichtigung, können Sie wählen, ob Sie den Anruf beantworten und öffnen die Telefonanwendung auf dem Bildschirm oder ob Sie den Anruf abweisen und auf dem aktuellen Bildschirm bleiben.

So nehmen Sie einen eingehenden Anruf an, wenn der Bildschirm nicht aktiv ist:

- Ziehen Sie  nach rechts.

So nehmen Sie einen eingehenden Anruf an, wenn der Bildschirm aktiv ist:

- Tippen Sie in der schwebenden Benachrichtigung, die am oberen Rand des Bildschirms angezeigt wird auf **ANNEHMEN**.
-  Anstatt den Anruf anzunehmen, können Sie den zentralen Anwendungsbildschirm aufrufen, indem Sie auf den oberen Bereich des schwebenden Benachrichtigungsfensters tippen. Mit dieser Vorgehensweise stehen Ihnen mehr Optionen zum Verwalten des Anrufs zur Verfügung. Sie können beispielsweise entscheiden, ob Sie den Anruf mit einer Nachricht abweisen möchten oder den Anruf an den Anrufbeantworter weiterleiten möchten.

So weisen Sie einen eingehenden Anruf ab, wenn der Bildschirm nicht aktiv ist:

- Ziehen Sie  nach links.

So weisen Sie einen eingehenden Anruf ab, wenn der Bildschirm aktiv ist:

- Tippen Sie in der schwebenden Benachrichtigung, die am oberen Rand des Bildschirms angezeigt wird auf **Ablehnen**.
-  Anstatt den Anruf abzuweisen, können Sie den zentralen Anwendungsbildschirm aufrufen, indem Sie auf den oberen Bereich des schwebenden Benachrichtigungsfensters tippen. Mit dieser Vorgehensweise stehen Ihnen mehr Optionen zum Verwalten des Anrufs zur Verfügung. Sie können beispielsweise entscheiden, ob Sie den Anruf mit einer Nachricht abweisen möchten oder den Anruf an den Anrufbeantworter weiterleiten möchten.

So schalten Sie den Klingelton für einen ankommenden Anruf stumm:

- Drücken Sie die Lautstärketaste, wenn ein Anruf eingeht.

Verwenden des Anrufbeantworters

Sie können die Anrufbeantworter-Anwendung auf Ihrem Gerät zur Annahme von Anrufen verwenden, wenn Sie beschäftigt sind oder einen Anruf nicht selbst beantworten. Es

besteht die Möglichkeit, die automatische Annahme zu aktivieren und festzulegen, nach wie vielen Sekunden des Wartens der Anruf automatisch angenommen wird. Sie können Anrufe auch manuell an den Anrufbeantworter weiterleiten, wenn Sie zu beschäftigt sind, sie anzunehmen. Außerdem können Sie direkt von Ihrem Gerät aus auf hinterlassene Nachrichten auf dem Anrufbeantworter zugreifen.

- ! Bevor Sie den Anrufbeantworter verwenden können, müssen Sie eine Begrüßungsnachricht aufnehmen.

So nehmen Sie eine Begrüßungsnachricht für den Anrufbeantworter auf:

- 1 Tippen Sie auf dem Startbildschirm auf .
- 2 Tippen Sie auf **Einstellungen** > **Anruf** > **Xperia™ Anrufbeantworter** > **Begrüßung**.
- 3 Tippen Sie auf **Neue Begrüßung aufnehmen** und befolgen Sie dann die Anweisungen auf dem Bildschirm.

So aktivieren Sie die automatische Annahme:

- 1 Tippen Sie auf dem Startbildschirm auf .
- 2 Tippen Sie auf **Einstellungen** > **Anruf** > **Xperia™ Anrufbeantworter**.
- 3 Ziehen Sie den Schieber neben **Anrufbeantworter** nach rechts.

- 💡 Wenn Sie keine Zeitverzögerung für die automatische Annahme von Anrufen festgelegt haben, gilt der Standardwert.



So legen Sie eine Zeitverzögerung für die automatische Annahme fest:

- 1 Tippen Sie auf dem Startbildschirm auf .
- 2 Tippen Sie auf **Einstellungen** > **Anruf** > **Xperia™ Anrufbeantworter**.
- 3 Tippen Sie auf **Annehmen nach**.
- 4 Blättern Sie nach oben und unten, um die Zeit einzustellen.
- 5 Tippen Sie auf **Fertig**.

So leiten Sie einen eingehenden Anruf an einen Anrufbeantworter weiter:

- Ziehen Sie bei einem eingehenden Anruf **Antwortoptionen** nach oben und wählen Sie dann **Abweisen mit Anrufbeantworter** aus.
- 💡 Sie können bei einem eingehenden Anruf auch einfach nur warten, bis die voreingestellte Zeitverzögerung abläuft, damit der Anrufbeantworter den Anruf automatisch annimmt.

So hören Sie sich die auf dem Anrufbeantworter befindlichen Nachrichten an:

- 1 Tippen Sie auf dem Startbildschirm auf .
 - 2 Tippen Sie auf **Einstellungen** > **Anruf** > **Xperia™ Anrufbeantworter** > **Nachrichten**.
 - 3 Wählen Sie die Sprachnachrichten aus, die Sie sich anhören möchten.
- 💡 Sie können Nachrichten auf dem Anrufbeantworter auch direkt über das Anrufprotokoll abhören, indem Sie auf  tippen.

Abweisen eines Anrufs mit einer SMS

Sie können einen Anruf mit einer SMS abweisen. Wenn die Sie einen Anruf mit einer dieser Nachrichten abweisen, wird die Nachricht automatisch an den Anrufer gesendet und im Messaging-Gespräch mit der Kontaktperson gespeichert.

Sie können aus einer Reihe vordefinierter Nachrichten auswählen oder eigene Nachrichten erstellen. Sie können außerdem Ihre eigenen personalisierten Nachrichten erstellen, indem Sie die vordefinierten Nachrichten bearbeiten.

So weisen Sie einen Anruf mit einer SMS ab:

- 1 Ziehen Sie bei einem eingehenden Anruf **Antwortoptionen** nach oben und tippen Sie dann auf **Mit Nachricht abweisen**.
- 2 Wählen Sie eine vordefinierte Nachricht aus oder tippen Sie auf  und schreiben Sie eine neue Nachricht.

So weisen Sie einen zweiten Anruf mit einer SMS ab:

- 1 Ziehen Sie während eines Anrufs **Mit Nachricht abweisen** nach oben, wenn Sie wiederholt Signaltöne hören.
- 2 Wählen Sie eine vordefinierte Nachricht aus oder tippen Sie auf  und schreiben Sie eine neue Nachricht.

So bearbeiten Sie die zum Abweisen eines Anrufs verwendete SMS:

- 1 Tippen Sie auf dem Startbildschirm auf .
- 2 Tippen Sie auf **Einstellungen** > **Anruf** > **Anruf mit Nachricht abweisen**.
- 3 Tippen Sie auf die zu bearbeitende Nachricht und nehmen Sie dann die erforderlichen Änderungen vor.
- 4 Tippen Sie auf **OK**.

Aktive Anrufe

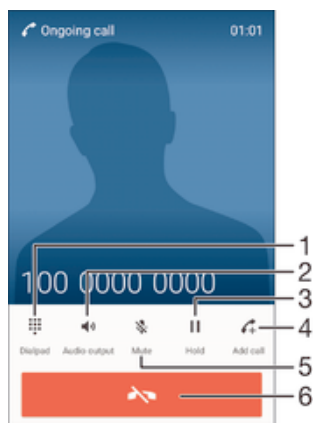

- 1 Ziffern während eines Anrufs eingeben
- 2 Lautsprecher während eines Anrufs einschalten
- 3 Aktuellen Anruf halten oder den Anruf wiederaufnehmen
- 4 Einen zweiten Anruf tätigen
- 5 Mikrofon während eines Anrufs stumm schalten
- 6 Einen Anruf beenden

So ändern Sie die Lautstärke des Lautspechers während eines Anrufs:

- Drücken Sie die Lautstärketaste oben oder unten.

So aktivieren Sie den Bildschirm während eines Anrufs:

- Drücken Sie kurz .

Verwenden des Anrufprotokolls

Im Anrufprotokoll können Sie unbeantwortete , empfangene  und gewählte  Anrufe anzeigen.

So zeigen Sie Ihre unbeantworteten Anrufe an:

- 1 Bei unbeantworteten Anrufen wird  in der Statusleiste angezeigt. Ziehen Sie die Statusleiste nach unten.
- 2 Tippen Sie auf **Unbeantworteter Anruf**.



So rufen Sie eine Nummer aus Ihrem Anrufprotokoll an:

- 1 Tippen Sie auf dem Startbildschirm auf .
- 2 Tippen Sie auf **Telefon**. Das Anrufprotokoll wird angezeigt.
- 3 Um eine Nummer direkt aus Ihrem Anrufprotokoll anzurufen, tippen Sie auf die Nummer. Wenn Sie eine Nummer vor dem Anrufen bearbeiten möchten, berühren und halten Sie die gewünschte Nummer. Tippen Sie anschließend auf **Nummer vor Anruf bearbeiten**.

So fügen Sie Ihren Kontakten eine Nummer aus dem Anrufprotokoll hinzu:

- 1 Tippen Sie auf dem Startbildschirm auf .
- 2 Tippen Sie auf **Telefon**. Das Anrufprotokoll wird angezeigt.
- 3 Berühren und halten Sie eine Nummer, die im Anrufprotokoll angezeigt wird und tippen Sie auf **Zu Kontakten hinzufügen**.
- 4 Wählen Sie einen bestehenden Kontakt, dem Sie die Nummer hinzufügen möchten oder tippen Sie auf **Neuen Kontakt erstellen**.
- 5 Bearbeiten Sie die Kontaktdaten und tippen Sie auf **Fertig**.

So zeigen Sie Anrufprotokoll-Optionen an:

- 1 Tippen Sie auf dem Startbildschirm auf .
- 2 Tippen Sie auf **Telefon**. Das Anrufprotokoll wird angezeigt.
- 3 Tippen Sie auf .

-  Sie können mit den oben genannten Anweisungen auch allgemeine Anrufeinstellungen aufrufen.

Weiterleiten von Anrufen

Sie können Anrufe an verschiedene Empfänger weiterleiten, z. B. an eine andere Telefonnummer, ein anderes Gerät oder an einen Anrufbeantworter oder Antwortdienst.

So leiten Sie Anrufe weiter:

- 1 Tippen Sie auf dem Startbildschirm auf .
- 2 Tippen Sie auf **Einstellungen** > **Anruf**.
- 3 Tippen Sie auf **Anrufweiterleitung** und wählen Sie eine Option.
- 4 Geben Sie die Nummer ein, an die Anrufe weitergeleitet werden sollen, und tippen Sie auf **Aktivieren**.

So schalten Sie die Rufweiterleitung aus:

- 1 Tippen Sie auf dem Startbildschirm auf .
- 2 Tippen Sie auf **Einstellungen** > **Anruf** > **Anrufweiterleitung**.
- 3 Wählen Sie eine Option aus und tippen Sie auf **Deakt.**

Beschränken von Anrufen

Sie können alle ein- und abgehenden Anrufe oder einzelne Kategorien sperren. Wenn Sie einen PIN2-Code von Ihrem Diensteanbieter erhalten haben, können Sie abgehende Anrufe über eine Liste von Nummern für die feste Rufnummernwahl (FDN, Fixed Dialling Numbers) beschränken. Wenn in Ihrem Abonnement ein Mailbox-Dienst enthalten ist, können Sie alle eingehenden Anrufe von einem bestimmten Kontakt direkt an Ihre Mailbox weiterleiten. Wenn Sie eine bestimmte Nummer blockieren möchten, rufen Sie Google Play™ auf und laden Sie Anwendungen herunter, die diese Funktion unterstützen.

-  FDN wird nicht von allen Netzbetreibern unterstützt. Wenden Sie sich an Ihren Netzbetreiber, um in Erfahrung zu bringen, ob Ihre SIM-Karte oder Ihr Netz diese Funktion unterstützt

So sperren Sie ein- oder ausgehende Anrufe:

- 1 Tippen Sie auf dem Startbildschirm auf .
- 2 Tippen Sie auf **Einstellungen > Anruf**.
- 3 Tippen Sie auf **Anrufsperr** und wählen Sie dann eine Option aus.
- 4 Geben Sie das Kennwort ein, und tippen Sie auf **Aktivieren**.

! Wenn Sie erstmalig die Anrufsperr einrichten, müssen Sie ein Kennwort eingeben, um die Funktion „Anrufsperr“ zu aktivieren. Das gleiche Kennwort müssen Sie verwenden, wenn Sie später die Einstellungen zur Anrufsperr bearbeiten möchten.

So aktivieren oder deaktivieren Sie die feste Rufnummernwahl:

- 1 Tippen Sie auf dem Startbildschirm auf .
- 2 Tippen Sie auf **Einstellungen > Anruf > Feste Rufnummernwahl**.
- 3 Tippen Sie auf **FDN aktivieren** oder **FDN deaktivieren**.
- 4 Geben Sie Ihre PIN2 ein und tippen Sie auf **OK**.





So greifen Sie auf die Liste akzeptierter Gesprächspartner zu:

- 1 Tippen Sie auf dem Startbildschirm auf .
- 2 Tippen Sie auf **Einstellungen > Anruf > Feste Rufnummernwahl > Feste Rufnummernwahl**.

So ändern Sie die PIN2 der SIM-Karte:

- 1 Tippen Sie auf dem Startbildschirm auf .
- 2 Tippen Sie auf **Einstellungen > Anruf**.
- 3 Tippen Sie auf **Feste Rufnummernwahl > PIN2 ändern**.
- 4 Geben Sie die alte PIN2 der SIM-Karte ein und tippen Sie auf **OK**.
- 5 Geben Sie die neue PIN2 für die SIM-Karte ein und tippen Sie auf **OK**.
- 6 Bestätigen Sie die neue PIN2 und tippen Sie auf **OK**.

So leiten Sie eingehende Anrufe von einem bestimmten Kontakt direkt an die Mailbox weiter:

- 1 Tippen Sie auf dem Startbildschirm auf .
- 2 Tippen Sie auf .
- 3 Wählen Sie den Kontakt aus, für den Sie alle eingehenden Anrufe automatisch an die Mailbox weiterleiten möchten.
- 4 Tippen Sie auf  > .
- 5 Markieren Sie das Kontrollkästchen neben **Alle Anrufe an Mailbox**.
- 6 Tippen Sie auf **Fertig**.

Mehrere Anrufe

Falls Sie die Anklopf-Funktion aktiviert haben, können Sie mehrere Anrufe gleichzeitig führen. Bei aktivierter Funktion werden Sie mit einem Signalton auf einen weiteren eingehenden Anruf hingewiesen.

So aktivieren und deaktivieren Sie die Anklopffunktion:

- 1 Tippen Sie auf dem Startbildschirm auf .
- 2 Tippen Sie auf **Einstellungen > Anruf > Zusätzliche Einstellungen**.
- 3 Um die Anklopffunktion zu aktivieren oder zu deaktivieren, tippen Sie auf **Anklopfen**.



So nehmen Sie einen weiteren Anruf an und setzen den aktuellen Anruf auf Halteposition:

- Ziehen Sie während eines Anrufs  nach rechts, wenn Sie wiederholt Signaltöne hören.

So weisen Sie einen zweiten Anruf ab:

- Ziehen Sie während eines Anrufs  nach links, wenn Sie wiederholt Signaltöne hören.

So tätigen Sie einen zweiten Anruf:

- 1 Tippen Sie während eines aktiven Anrufs auf . Das Anrufprotokoll wird angezeigt.
- 2 Tippen Sie auf , um die Wähltastatur anzuzeigen.
- 3 Geben Sie die Nummer des Empfängers ein, und tippen Sie anschließend auf . Der erste Anruf wird gehalten.

So nehmen Sie einen dritten Anruf an und beenden den aktiven Anruf:

- Wenn ein dritter Anruf eingeht, tippen Sie auf **Derzeitigen Anruf beenden und antworten**.

So weisen Sie einen dritten Anruf ab:

- Wenn ein dritter Anruf eingeht, tippen Sie auf **Eingeh. Anruf ablehnen**.

So wechseln Sie zwischen mehreren Anrufen:





- Tippen Sie auf **Zu diesem Anruf**, um zu einem anderen Anruf zu wechseln und den aktuellen Anruf zu halten.

Telefonkonferenzen

Eine Telefonkonferenz bzw. ein Gruppenanruf ermöglicht ein Telefongespräch mit zwei oder mehreren Personen.

- ! Wenn Sie nähere Informationen wünschen, wie viele Teilnehmer Sie einer Telefonkonferenz hinzufügen können, wenden Sie sich bitte an Ihren Netzbetreiber.

So führen Sie eine Telefonkonferenz:

- 1 Tippen Sie während eines aktiven Anrufs auf . Das Anrufprotokoll wird angezeigt.
- 2 Tippen Sie auf , um die Wähltastatur anzuzeigen.
- 3 Wählen Sie die Nummer des zweiten Teilnehmers, und tippen Sie auf . Der Anruf des ersten Teilnehmers wird vorübergehend gehalten.
- 4 Um den zweiten Teilnehmer zum Anruf hinzuzufügen und die Telefonkonferenz zu beginnen, tippen Sie auf .
- 5 Um weitere Teilnehmer zur Konferenz hinzuzufügen, wiederholen Sie die oben beschriebenen Schritte.

So führen Sie ein privates Gespräch mit einem Teilnehmer einer Telefonkonferenz:

- 1 Tippen Sie während einer aktiven Telefonkonferenz auf **Konferenz verwalten**.
- 2 Tippen Sie auf die Telefonnummer des Teilnehmers, mit dem Sie ein privates Gespräch führen möchten.
- 3 Wenn Sie das private Gespräch beenden und zur Telefonkonferenz zurückkehren möchten, tippen Sie auf .

So entfernen Sie einen Teilnehmer aus einer Telefonkonferenz:

- 1 Tippen Sie während einer aktiven Telefonkonferenz auf **Konferenz verwalten**.
- 2 Tippen Sie neben dem Teilnehmer, den Sie entfernen möchten, auf .

So beenden Sie eine Telefonkonferenz:

- Tippen Sie während des Anrufs auf .



Mailbox

Wenn Ihr Abonnement einen Mailbox-Dienst einschließt, können Anrufer bei nicht entgegengenommenen Gesprächen eine Sprachnachricht hinterlassen. Die Nummer Ihres Mailbox-Dienstes wird normalerweise auf der SIM-Karte gespeichert. Andernfalls erhalten Sie die Nummer von Ihrem Dienstanbieter und können Sie manuell eingeben.

So geben Sie die Mailbox-Nummer ein:

- 1 Tippen Sie auf dem Startbildschirm auf .
- 2 Tippen Sie auf **Einstellungen** > **Anruf** > **Sprachnachricht** > **Mailbox-Einstellungen** > **Mailboxnummer**.
- 3 Geben Sie die Mailbox-Nummer ein.
- 4 Tippen Sie auf **OK**.



So rufen Sie den Mailbox-Dienst an:

- 1 Tippen Sie auf dem Startbildschirm auf .
- 2 Tippen Sie auf **Telefon**. Das Anrufprotokoll wird angezeigt.
- 3 Tippen Sie auf , um die Wähltastatur anzuzeigen.
- 4 Berühren und halten Sie die **1**.

Notrufe

Das Gerät unterstützt internationale Notrufnummern (z. B. 112 und 911). Diese Nummern können normalerweise in allen Ländern für Notrufe genutzt werden, auch wenn keine SIM-Karte eingesetzt ist. Voraussetzung ist nur, dass sich ein Netz in Reichweite befindet.

So tätigen Sie einen Notruf:





- 1 Tippen Sie auf dem Startbildschirm auf .
- 2 Tippen Sie auf **Telefon**. Das Anrufprotokoll wird angezeigt.
- 3 Tippen Sie auf , um die Wähltastatur anzuzeigen.
- 4 Geben Sie die Notrufnummer ein und tippen Sie anschließend auf .

-  Sie können Notrufe auch dann absetzen, wenn keine SIM-Karte eingelegt ist oder wenn alle ausgehenden Anrufe gesperrt sind.

So tätigen Sie einen Notruf bei gesperrter SIM-Karte:

- 1 Tippen Sie auf dem Sperrbildschirm auf **Notruf**.
- 2 Geben Sie die Notrufnummer ein und tippen Sie auf .

So tätigen Sie einen Notruf, selbst wenn das Gerät gesperrt ist:

- 1 Drücken Sie kurz die Einschalttaste , um den Bildschirm zu aktivieren.
- 2 Berühren und halten Sie das Telefonsymbol  und ziehen Sie es anschließend nach rechts. Das Anrufprotokoll wird angezeigt.
- 3 Tippen Sie auf , um die Wähltastatur anzuzeigen.
- 4 Geben Sie die Notrufnummer ein, und tippen Sie auf .

Kontakte

Übertragen von Kontakten

Es gibt mehrere Möglichkeiten, Kontakte auf Ihr neues Gerät zu übertragen. Sie können Ihre Kontakte von einem Online-Konto synchronisieren oder Kontakte direkt von einem anderen Gerät importieren.

Übertragen von Kontakten mithilfe eines Computers

Bei Xperia™ Transfer handelt es sich um eine Anwendung, mit der Sie die Kontakte, die auf Ihrem alten Gerät gespeichert sind, auf Ihr neues Gerät übertragen können. Xperia™ Transfer wird von Mobilgeräten mit bestimmten Betriebssystemen unterstützt, unter anderem iOS, Android™, Windows® und BlackBerry™ und Sie können innerhalb der Computerprogramme PC Companion und the Sony Bridge for Mac darauf zugreifen.

Um Xperia™ Transfer zu verwenden, benötigen Sie Folgendes:

- einen mit dem Internet verbundenen Computer.
- ein USB-Kabel für Ihr altes Gerät.
- ein USB-Kabel für Ihr neues Android™-Gerät.
- Ihr altes Gerät.
- Ihr neues Android™-Gerät.





So übertragen Sie Kontaktdaten auf Ihr neues Gerät

- 1 Suchen und laden Sie PC Companion (auf einen PC) oder Bridge for Mac (auf einen Mac-Computer) von www.sonymobile.com herunter, wenn die Anwendung nicht bereits installiert ist.
- 2 Öffnen Sie nach der erfolgreichen Installation die Anwendung PC Companion bzw. Sony Bridge for Mac, klicken Sie auf *Xperia™ Transfer*, und befolgen Sie die Anweisungen, um Ihre Kontakte zu übertragen.

Übertragen von Kontakten mit einem Onlinekonto

Wenn Sie die Kontakte auf Ihrem alten Gerät oder auf Ihrem Computer mit einem Onlinekonto, beispielsweise Google Sync™, Facebook™ oder Microsoft® Exchange ActiveSync®, synchronisieren, können Sie Ihre Kontakte mithilfe dieses Kontos auf Ihr neues Gerät übertragen.

So synchronisieren Sie Kontakte mithilfe eines Synchronisierungskontos mit Ihrem neuen Gerät:

- 1 Tippen Sie auf dem Startbildschirm auf  und dann auf .
 - 2 Tippen Sie auf  und anschließend auf **Einstellungen > Konten und Synchronisierung**.
 - 3 Wählen Sie das Konto aus, mit dem Sie Ihre Kontakte synchronisieren möchten, und tippen Sie anschließend auf  > **Jetzt synchronisieren**.
- ! Sie müssen beim entsprechenden Synchronisierungskonto angemeldet sein, bevor Sie Ihre Kontakte damit synchronisieren können.

Andere Methoden für die Übertragung von Kontakten

Es gibt noch mehrere andere Möglichkeiten, Kontakte von Ihrem alten Gerät auf Ihr neues Gerät zu übertragen. Sie können zum Beispiel Kontakte auf eine Speicherkarte kopieren, Kontakte auf einer SIM-Karte speichern oder die Bluetooth®-Technologie verwenden. Ausführlichere Informationen zum Übertragen von Kontakten von Ihrem alten Gerät entnehmen Sie bitte der entsprechenden Bedienungsanleitung.

So importieren Sie Kontakte von einer Speicherkarte:

- 1 Tippen Sie auf dem Startbildschirm auf und dann auf .
- 2 Drücken Sie und tippen Sie anschließend auf **Kontakte importieren** > **SD-Karte**.
- 3 Wählen Sie die zu importierenden Dateien aus und tippen Sie auf **OK**.

So importieren Sie Kontakte mithilfe der Bluetooth®-Technologie:

- 1 Vergewissern Sie sich, dass Sie die Bluetooth®-Funktion aktiviert haben und dass Ihr Gerät sichtbar ist.
- 2 Wenn Sie auf Ihrem Gerät eine Benachrichtigung über eine eingehende Datei erhalten, ziehen Sie die Statusleiste nach unten und tippen Sie auf die Benachrichtigung, um die Übertragung der Datei zu akzeptieren.
- 3 Tippen Sie auf **Akzeptieren**, um die Übertragung der Datei zu starten.
- 4 Ziehen Sie die Statusleiste nach unten. Tippen Sie nach erfolgter Übertragung auf die Benachrichtigung.
- 5 Tippen Sie auf die empfangene Datei.

So importieren Sie Kontakte von einer SIM-Karte:

- ! Wenn Sie Kontakte mithilfe einer SIM-Karte übertragen, könnten Informationen verloren gehen oder mehrfache Kontakteinträge erstellt werden.
- 1 Tippen Sie auf dem Startbildschirm auf und anschließend auf .
 - 2 Tippen Sie auf und anschließend auf **Kontakte importieren** > **SIM-Karte**.
 - 3 Um einen einzelnen Kontakt zu importieren, tippen Sie auf den Kontakt. Um alle Kontakte zu importieren, tippen Sie auf **Alle importieren**.

Suchen und Anzeigen von Kontakten



- 1 Nach Kontaktdaten suchen
- 2 Weitere Optionen anzeigen
- 3 Registerkarten „Kontakte“, „Favoriten“ und „Gruppen“
- 4 Medizinische Informationen und Kontaktinformationen für den Notfall bearbeiten und anzeigen
- 5 Kontaktdetails anzeigen
- 6 Zu Kontakten mit dem ausgewählten Anfangsbuchstaben springen
- 7 Einen Kontakt hinzufügen

So suchen Sie nach einem Kontakt:

- 1 Tippen Sie auf dem Startbildschirm auf und anschließend auf .
- 2 Tippen Sie auf und geben Sie eine Rufnummer, einen Namen oder andere Informationen im Feld **Kontakte suchen** ein. Die Liste mit den Suchergebnissen wird nach jeder Eingabe eines Zeichens gefiltert.

So wählen Sie aus, welche Kontakte in der Kontakthanwendung angezeigt werden

- 1 Tippen Sie auf dem Startbildschirm auf und dann auf .
- 2 Drücken Sie und tippen Sie anschließend auf **Filtern**.
- 3 Aktivieren bzw. deaktivieren Sie die gewünschten Optionen in der angezeigten Liste. Wenn Sie Ihre Kontakte mit einem Synchronisierungskonto synchronisiert haben, wird dieses Konto in der Liste angezeigt. Um die Liste verfügbarer Optionen zu erweitern, tippen Sie auf das Konto.

Hinzufügen und Bearbeiten von Kontakten

So fügen Sie einen Kontakt hinzu:

- 1 Tippen Sie auf dem Startbildschirm auf und dann auf .
 - 2 Tippen Sie auf .
 - 3 Wenn Sie Ihre Kontaktdaten mit einem oder mehreren Konten synchronisiert haben und Sie zum ersten Mal einen Kontakt hinzufügen, müssen Sie zunächst das Konto auswählen, zu dem Sie diesen Kontakt hinzufügen möchten. Alternativ können Sie auf **Keine Sicherung** tippen, wenn Sie diesen Kontakt nur auf Ihrem Gerät verwenden und speichern möchten.
 - 4 Geben Sie die gewünschten Daten des Kontakts ein oder wählen Sie sie aus.
 - 5 Tippen Sie auf **Fertig**, wenn Sie fertig sind.
- ! Nachdem Sie in Schritt 3 ein Konto für die Synchronisierung ausgewählt haben, wird dieses Konto das nächste Mal, wenn Sie einen Kontakt hinzufügen, als Standardkonto angezeigt. Wenn Sie einen Kontakt in einem bestimmten Konto speichern, wird dieses Konto als Standardkonto angezeigt, wenn Sie das nächste Mal einen Kontakt hinzufügen. Wenn Sie einen Kontakt in einem bestimmten Konto gespeichert haben und ihn ändern möchten, müssen Sie einen neuen Kontakt erstellen und ein anderes Konto zum Speichern auswählen.
- 💡 Wenn Sie ein Pluszeichen und die Landesvorwahl vor der Rufnummer eines Kontakts hinzufügen, müssen Sie die Nummer nicht wieder ändern, wenn Sie aus anderen Ländern anrufen.

So bearbeiten Sie einen Kontakt:

- 1 Tippen Sie auf dem Startbildschirm auf und dann auf .
 - 2 Tippen Sie auf den zu bearbeitenden Kontakt und anschließend auf .
 - 3 Bearbeiten Sie die gewünschten Daten.
 - 4 Tippen Sie auf **Fertig**, wenn Sie fertig sind.
- ! Einige Synchronisierungsdienste erlauben das Bearbeiten von Kontaktdetails nicht.

So verknüpfen Sie ein Bild mit einem Kontakt:

- 1 Tippen Sie auf dem Startbildschirm auf und dann auf .
 - 2 Tippen Sie auf den zu bearbeitenden Kontakt und anschließend auf .
 - 3 Tippen Sie auf , und wählen Sie eine Methode für das Hinzufügen des Kontaktbilds aus.
 - 4 Wenn Sie das Bild hinzugefügt haben, tippen Sie auf **Fertig**.
- 💡 Sie können einem Kontakt auch direkt aus der **Album**-Anwendung ein Bild hinzufügen. Wenn Sie ein Bild hinzufügen möchten, das in einem Online-Konto gespeichert ist, dann müssen Sie zuerst das Bild herunterladen.

So personalisieren Sie einen Rufton für einen Kontakt:

- 1 Tippen Sie auf dem Startbildschirm auf und dann auf .
- 2 Tippen Sie auf den zu bearbeitenden Kontakt und anschließend auf .
- 3 Tippen Sie auf > **Klingeltonwahl**.
- 4 Wählen Sie eine Option von der Liste oder tippen Sie auf , um eine auf Ihrem Gerät gespeicherte Musikdatei auszuwählen, und tippen Sie dann auf **Fertig**.
- 5 Tippen Sie auf **Fertig**.

So löschen Sie Kontakte:

- 1 Tippen Sie auf dem Startbildschirm auf und dann auf .
- 2 Berühren und halten Sie den Kontakt, den Sie löschen möchten.
- 3 Tippen Sie zum Löschen aller Kontakte auf den Pfeil nach unten, um das Drop-down-Menü zu öffnen, und wählen Sie **Alle markieren**.
- 4 Tippen Sie auf und anschließend auf **Löschen**.

So bearbeiten Sie Ihre eigenen Kontaktdaten:

- 1 Tippen Sie auf dem Startbildschirm auf und dann auf .
- 2 Tippen Sie auf **Benutzer** und anschließend auf .
- 3 Geben Sie die neuen Daten ein, oder nehmen Sie die gewünschten Änderungen vor.
- 4 Tippen Sie auf **Fertig**, wenn Sie fertig sind.

So erstellen Sie einen neuen Kontakt aus einer SMS:

- 1 Tippen Sie auf dem Startbildschirm auf und dann auf .
- 2 Tippen Sie auf > **Speichern**.
- 3 Wählen Sie einen bestehenden Kontakt aus oder tippen Sie auf **Neuen Kontakt erstellen**.
- 4 Bearbeiten Sie die Kontaktdaten und tippen Sie auf **Fertig**.

Hinzufügen von medizinischen Informationen und Kontaktinformationen für den Notfall

Sie können ICE-Informationen (ICE steht für „in Case of Emergency“, d. h. im Notfall) in der Anwendung „Kontakte“ hinzufügen und bearbeiten. Sie können medizinische bzw. gesundheitsbezogene Details angeben, beispielsweise Allergien oder eingenommene Medikamente, sowie Informationen zu Verwandten und Freunden, die im Notfall kontaktiert werden können. Nach dem Einrichten kann auf Ihre ICE-Informationen über die Sicherheitsbildschirm Sperre zugegriffen werden. Das bedeutet, dass selbst bei gesperrtem Bildschirm, also wenn eine PIN, ein Muster oder Kennwort falsch eingegeben bzw. gezeichnet wurde, Ihre ICE-Informationen für Notfallpersonal abrufbar sind.

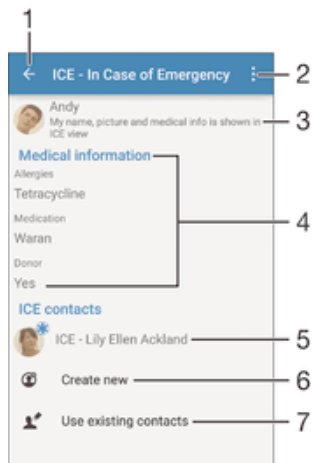

- 1 Hauptbildschirm von „Kontakte“ aufrufen
- 2 Weitere Optionen anzeigen
- 3 Ihre medizinischen und personenbezogenen Informationen als Teil der ICE-Informationen anzeigen
- 4 Medizinische Informationen
- 5 ICE-Kontaktliste
- 6 Neue ICE-Kontakte erstellen
- 7 Bestehende Kontakte als ICE-Kontakte verwenden

So zeigen Sie Ihre gesundheits- und personenbezogenen Informationen als Teil der ICE-Informationen an:

- 1 Tippen Sie auf dem Startbildschirm auf und dann auf .
- 2 Tippen Sie auf **ICE – In Case of Emergency (Im Notfall)**.
- 3 Tippen Sie auf und aktivieren Sie das Kontrollkästchen **Persönliche Infos anzeigen**.

So geben Sie medizinische Daten ein:

- 1 Tippen Sie auf dem Startbildschirm auf und dann auf .
- 2 Tippen Sie auf **ICE – In Case of Emergency (Im Notfall)**.
- 3 Tippen Sie auf und anschließend auf **Medizinische Infos bearbeiten**.
- 4 Bearbeiten Sie die gewünschten Daten.
- 5 Tippen Sie auf **Fertig**, wenn Sie fertig sind.

So fügen Sie einen neuen ICE-Kontakt hinzu:

- 1 Tippen Sie auf dem Startbildschirm auf und dann auf .
- 2 Tippen Sie auf **ICE – In Case of Emergency (Im Notfall)** und anschließend auf .
- 3 Wenn Sie Ihre Kontaktdaten mit einem oder mehreren Konten synchronisiert haben und Sie zum ersten Mal einen Kontakt hinzufügen, müssen Sie zunächst das Konto auswählen, zu dem Sie diesen Kontakt hinzufügen möchten. Alternativ können Sie auf **Telefonkontakt** tippen, wenn Sie diesen Kontakt nur auf Ihrem Gerät verwenden und speichern möchten.
- 4 Geben Sie die gewünschten Daten des Kontakts ein oder wählen Sie sie aus.
- 5 Tippen Sie auf **Fertig**, wenn Sie fertig sind.

- ! Der ICE-Kontakt muss mindestens eine Rufnummer umfassen, die im Notfall angerufen werden kann. Wenn Ihr Gerät durch eine Sicherheitsbildschirm Sperre gesperrt ist, können Notdienstmitarbeiter nur die Rufnummer des ICE-Kontakts sehen, selbst wenn in der Anwendung „Kontakte“ noch weitere Informationen zur Kontaktperson gespeichert sind.

So verwenden Sie bestehende Kontakte als ICE-Kontakte:

- 1 Tippen Sie auf dem Startbildschirm auf und dann auf .
 - 2 Tippen Sie auf **ICE – In Case of Emergency (Im Notfall)** und anschließend auf .
 - 3 Markieren Sie die Kontakte, die Sie als ICE-Kontakte verwenden möchten.
 - 4 Tippen Sie auf **Fertig**, wenn Sie fertig sind.
- ! Die ICE-Kontakte müssen mindestens eine Rufnummer umfassen, die im Notfall angerufen werden kann. Wenn Ihr Gerät durch eine Sicherheitsbildschirm Sperre gesperrt ist, können Notdienstmitarbeiter nur die Rufnummer der ICE-Kontakte sehen, selbst wenn in der Anwendung „Kontakte“ noch weitere Informationen zu den Kontaktpersonen gespeichert sind.

So machen Sie die ICE-Informationen auf der Sicherheitsbildschirm Sperre sichtbar:

- 1 Tippen Sie auf dem Startbildschirm auf und dann auf .
 - 2 Tippen Sie auf **ICE – In Case of Emergency (Im Notfall)**.
 - 3 Tippen Sie auf und anschließend auf **Einstellungen**.
 - 4 Markieren Sie das Kontrollkästchen **ICE in Bildschirm Sperre**.
- ! Ihre ICE-Informationen sind nun standardmäßig auf der Sicherheitsbildschirm Sperre sichtbar.



So aktivieren Sie das Anrufen bei ICE-Kontakten über die Sicherheitsbildschirm Sperre:

- 1 Tippen Sie auf dem Startbildschirm auf und dann auf .
 - 2 Tippen Sie auf **ICE – In Case of Emergency (Im Notfall)**.
 - 3 Tippen Sie auf und anschließend auf **Einstellungen**.
 - 4 Markieren Sie das Kontrollkästchen **Anrufe in ICE ermöglichen**.
- ! Einige Netze und/oder Dienstanbieter unterstützen ICE-Anrufe möglicherweise nicht.

Favoriten und Gruppen

Sie können Kontakte als Favoriten markieren, um über die Anwendung „Kontakte“ schnell auf diese Kontakte zugreifen zu können. Sie können Gruppen auch Kontakte zuweisen, um auf eine Gruppe von Kontakten in der Anwendung „Kontakte“ schneller zugreifen zu können.

So markieren Sie einen Kontakt als Favoriten oder heben die Markierung auf:

- 1 Tippen Sie auf dem Startbildschirm auf  und dann auf .
- 2 Tippen Sie auf den Kontakt, den Sie als Favoriten hinzufügen oder aus den Favoriten entfernen möchten.
- 3 Tippen Sie auf .

So zeigen Sie Ihre Favoriten unter den Kontakten an:



- 1 Tippen Sie auf dem Startbildschirm auf  und anschließend auf .
- 2 Tippen Sie auf **Favoriten**.

So weisen Sie einer Gruppe einen Kontakt zu:



- 1 Berühren Sie in der Anwendung „Kontakte“ den Kontakt, den Sie einer Gruppe zuweisen möchten.
- 2 Tippen Sie auf  und anschließend auf die Leiste direkt unter **Gruppen**.
- 3 Markieren Sie die Kontrollkästchen für die Gruppen, zu denen der Kontakt hinzugefügt werden soll.
- 4 Tippen Sie auf **Fertig**.

Senden von Kontaktdaten





So senden Sie Ihre Visitenkarte:

- 1 Tippen Sie auf dem Startbildschirm auf  und dann auf .
- 2 Tippen Sie auf **Benutzer**.
- 3 Tippen Sie auf  und anschließend auf **Freigeben**.
- 4 Wählen Sie eine verfügbare Übertragungsmethode, und befolgen Sie die Anweisungen auf dem Bildschirm.

So senden Sie einen Kontakt:

- 1 Tippen Sie auf dem Startbildschirm auf  und dann auf .
- 2 Tippen Sie auf den Kontakt, dessen Daten Sie senden möchten.
- 3 Tippen Sie auf  und anschließend auf **Freigeben**.
- 4 Wählen Sie eine verfügbare Übertragungsmethode, und befolgen Sie die Anweisungen auf dem Bildschirm.

So senden Sie mehrere Kontakte gleichzeitig:

- 1 Tippen Sie auf dem Startbildschirm auf  und dann auf .
- 2 Drücken Sie  und tippen Sie anschließend auf **Mehrere markieren**.
- 3 Markieren Sie die zu sendenden Kontakte, oder wählen Sie alle Kontakte aus, um diese zu senden.
- 4 Tippen Sie auf , wählen Sie eine verfügbare Übertragungsmethode, und befolgen Sie die Anweisungen auf dem Bildschirm.

Vermeiden doppelter Einträge in der Kontakteanwendung

Wenn Sie Kontakte mit einem neuen Konto synchronisieren oder Kontaktdaten anderweitig importieren, besteht die Möglichkeit doppelter Einträge in der Kontakteanwendung. In einem solchen Fall können Sie die doppelten Einträge zu einem Eintrag zusammenführen. Sollten Sie Einträge versehentlich zusammenführen, können Sie sie später wieder trennen.

So verknüpfen Sie Kontakte:

- 1 Tippen Sie auf dem Startbildschirm auf und dann auf .
- 2 Tippen Sie auf den Kontakt, der mit einem anderen Kontakt verknüpft werden soll.
- 3 Drücken Sie auf und tippen Sie anschließend auf **Kontakt verknüpfen**.
- 4 Tippen Sie auf den Kontakt, dessen Informationen Sie mit dem ersten Kontakt zusammenführen möchten, und tippen Sie zur Bestätigung auf **OK**. Die Daten des ersten Kontakts werden mit dem zweiten Kontakt zusammengeführt und die miteinander verknüpften Kontakte werden in der Kontaktliste als ein Kontakt angezeigt.

So trennen Sie verknüpfte Kontakte:

- 1 Tippen Sie auf dem Startbildschirm auf und dann auf .
- 2 Tippen Sie auf den verknüpften Kontakt, den Sie bearbeiten möchten, und anschließend auf .
- 3 Tippen Sie auf **Verknüpfung aufheben** > **Verknüpfung aufh.**

Sichern von Kontakten

Sie können Ihre Kontakte auf einer Speicherkarte oder auf einem USB-Speichergerät sichern. Weitere Informationen darüber, wie Sie Kontakte auf Ihrem Gerät sichern können, finden Sie unter *Übertragen von Kontakten* auf der Seite 60.

So exportieren Sie alle Kontakte auf eine Speicherkarte:

- 1 Tippen Sie auf dem Startbildschirm auf und dann auf .
- 2 Drücken Sie und tippen Sie anschließend auf **Kontakte exportieren** > **SD-Karte**.
- 3 Tippen Sie auf **OK**.

So exportieren Sie alle Kontakte auf ein USB-Speichergerät:

- ! Wenn Sie Kontakte mit dieser Vorgehensweise exportieren, dann müssen Sie zuerst Ihr Gerät über ein USB-Hostadapterkabel mit einem USB-Speichergerät, z. B. mit einem USB-Stick, verbinden. Weitere Informationen darüber, wie Sie Ihr Gerät an ein USB-Speichergerät anschließen können, finden Sie unter *Anschließen des Geräts an USB-Massenspeichergeräte* auf der Seite 111.
- 1 Tippen Sie auf dem Startbildschirm auf und dann auf .
 - 2 Tippen Sie auf und anschließend auf **Kontakte exportieren** > **USB-Speicher**.
 - 3 Tippen Sie auf **OK**.

Messaging und Chat

Lesen und Senden von Nachrichten

Die Messaging-Anwendung stellt Ihre Nachrichten in Gesprächsform dar, d. h., alle Nachrichten von und an eine bestimmte Person werden zu einer Gruppe zusammengefasst. Um eine Multimediamanagement zu senden, müssen im Gerät die richtigen MMS-Einstellungen eingerichtet sein. Weitere Informationen finden Sie im Abschnitt *Einstellungen für Internet und MMS* auf Seite 28.

- ! Die Anzahl der in einer einzigen SMS zulässigen Zeichen variiert ja nach Betreiber und der von Ihnen verwendeten Sprache. Die maximale Größe einer MMS, einschließlich der Größe angehängter Mediendateien, hängt ebenfalls vom Betreiber ab. Weitere Informationen sind vom Netzbetreiber erhältlich.

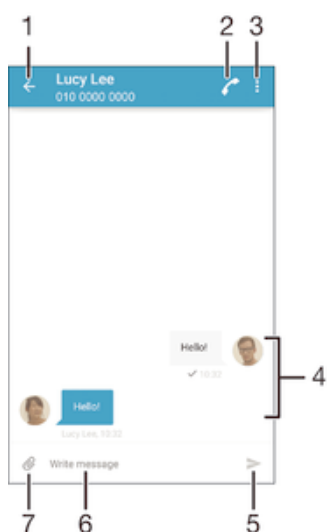

- 1 Zurück zur Liste der Gespräche gehen
- 2 Absender der Nachricht anrufen
- 3 Weitere Optionen anzeigen
- 4 Gesendete und empfangene Nachrichten
- 5 Eine erstellte Nachricht senden
- 6 Texteingabefeld
- 7 Anhänge hinzufügen

So erstellen und senden Sie eine Nachricht:

- 1 Tippen Sie auf dem Startbildschirm auf und anschließend auf .
- 2 Tippen Sie auf .
- 3 Geben Sie den Namen oder die Rufnummer des Empfängers oder andere Kontaktdaten ein, die Sie in Bezug auf den Empfänger gespeichert haben, und wählen Sie dann aus der angezeigten Liste aus. Wenn der Empfänger nicht in der Kontaktliste aufgeführt ist, geben Sie seine Nummer manuell ein.
- 4 Tippen Sie auf **Nachricht schreiben** und geben Sie den Nachrichtentext ein.
- 5 Wenn Sie einen Anhang hinzufügen möchten, tippen Sie auf und wählen Sie eine Option.
- 6 Tippen Sie auf , um die Nachricht zu senden.

- 💡 Wenn Sie eine Nachricht vor dem Senden verlassen, wird sie als Entwurf gespeichert. Die Konversation wird mit dem Wort **Entwurf** gekennzeichnet.

So lesen Sie eine empfangene Nachricht:

- 1 Tippen Sie auf dem Startbildschirm auf und dann auf .
- 2 Tippen Sie auf das gewünschte Gespräch.
- 3 Wenn die Nachricht noch nicht heruntergeladen wurde, tippen Sie auf die Nachricht und halten Sie sie. Tippen Sie anschließend auf **Nachricht herunterladen**.

Alle empfangenen Nachrichten werden standardmäßig im Gerätespeicher gespeichert.

So antworten Sie auf eine Nachricht:

- 1 Tippen Sie auf dem Startbildschirm auf und dann auf .
- 2 Tippen Sie auf das Gespräch, das die Nachricht enthält.
- 3 Geben Sie Ihre Antwort ein, und tippen Sie auf .

So leiten Sie eine Nachricht weiter:

- 1 Tippen Sie auf dem Startbildschirm auf und anschließend auf .
- 2 Tippen Sie auf das Gespräch, das die Nachricht enthält, die Sie weiterleiten möchten.
- 3 Berühren und halten Sie die weiterzuleitende Nachricht und tippen Sie dann auf **Nachricht weiterleiten**.
- 4 Geben Sie den Namen oder die Rufnummer des Empfängers oder andere Kontaktdaten ein, die Sie in Bezug auf den Empfänger gespeichert haben, und wählen Sie dann aus der angezeigten Liste aus. Wenn der Empfänger nicht in der Kontaktliste aufgeführt ist, geben Sie seine Nummer manuell ein.
- 5 Bearbeiten Sie ggf. die Nachricht und tippen Sie dann auf .

So speichern Sie in einer empfangenen Nachricht enthaltene Dateien:

- 1 Tippen Sie auf dem Startbildschirm auf und dann auf .
- 2 Tippen Sie auf die Konversation, die Sie öffnen möchten.
- 3 Wenn die Nachricht noch nicht heruntergeladen wurde, tippen Sie auf die Nachricht und halten Sie sie. Tippen Sie anschließend auf **Nachricht herunterladen**.
- 4 Berühren und halten Sie die zu speichernde Datei. Wählen Sie dann die gewünschte Option.

Organisieren Ihrer Nachrichten

So löschen Sie eine Nachricht:

- 1 Tippen Sie im Startbildschirm auf und anschließend auf .
- 2 Tippen Sie auf die Konversation, die die zu löschende Nachricht enthält.
- 3 Berühren und halten Sie die zu löschende Nachricht, und tippen Sie dann auf **Nachricht löschen > Löschen**.

So löschen Sie Gespräche:

- 1 Tippen Sie auf dem Startbildschirm auf und dann auf .
- 2 Tippen Sie auf und anschließend auf **Gespräche löschen**.
- 3 Aktivieren Sie die Kontrollkästchen der zu löschenden Gespräche und tippen Sie auf > **Löschen**.

So markieren Sie eine Nachricht mit einem Stern-Symbol:

- 1 Tippen Sie auf dem Startbildschirm auf und dann auf .
- 2 Tippen Sie auf das Gespräch, das Sie öffnen möchten.
- 3 Berühren und halten Sie die Nachricht, die Sie mit einem Stern-Symbol markieren möchten, und tippen Sie dann auf **Stern hinzufügen**.
- 4 Um das Stern-Symbol bei einer Nachricht zu entfernen, berühren und halten Sie die Nachricht mit dem Stern-Symbol und tippen Sie auf **Stern löschen**.

So zeigen Sie mit Sternen versehene Nachrichten an:

- 1 Tippen Sie auf dem Startbildschirm auf und dann auf .
- 2 Tippen Sie auf und anschließend auf **Nachrichten mit Stern**.
- 3 Die mit Sternen versehenen Nachrichten werden in einer Liste angezeigt.

So suchen Sie nach Nachrichten:

- 1 Tippen Sie auf dem Startbildschirm auf und dann auf .
- 2 Tippen Sie auf und anschließend auf **Suchen**.
- 3 Geben Sie die Schlüsselwörter für die Suche ein. Die Suchergebnisse werden in einer Liste angezeigt.

Anrufen aus einer Nachricht heraus

So rufen Sie den Absender einer Nachricht an:

- 1 Tippen Sie auf dem Startbildschirm auf und dann auf .
- 2 Tippen Sie auf eine Unterhaltung und tippen Sie auf . Tippen Sie anschließend auf .

So speichern Sie die Nummer eines Absenders als Kontakt:

- 1 Tippen Sie auf dem Startbildschirm auf und dann auf .
- 2 Tippen Sie auf > **Speichern**.
- 3 Wählen Sie einen bestehenden Kontakt aus oder tippen Sie auf **Neuen Kontakt erstellen**.
- 4 Bearbeiten Sie die Kontaktdaten und tippen Sie auf **Fertig**.

Einstellungen für Messaging

So ändern Sie die Benachrichtigungseinstellungen:

- 1 Tippen Sie auf dem Startbildschirm auf und dann auf .
- 2 Tippen Sie auf und anschließend auf **Einstellungen**.
- 3 Tippen Sie zum Einstellen eines Benachrichtigungstons auf **Benachrichtigungston**, wählen Sie dann eine Option aus oder tippen Sie auf und wählen Sie eine Musikdatei aus, die auf Ihr Gerät gespeichert wird.
- 4 Tippen Sie zum Bestätigen auf **Fertig**.
- 5 Für weitere Benachrichtigungseinstellungen aktivieren oder deaktivieren Sie die entsprechenden Kontrollkästchen.

So schalten Sie die Zustellmeldungsfunktion für ausgehende Nachrichten ein und aus:

- 1 Tippen Sie auf dem Startbildschirm auf und dann auf .
- 2 Tippen Sie auf und anschließend auf **Einstellungen**.
- 3 Aktivieren Sie das Kontrollkästchen **Zustellmeldung** oder heben Sie die Auswahl ganz nach Ihren Wünschen auf.

- ! Nachdem die Zustellmeldungsfunktion eingeschaltet wurde, wird neben den Nachrichten, die erfolgreich zugestellt wurden, ein Häkchen angezeigt.

Instant Messaging und Videochat

Mit der Anwendung „Google Hangouts™“ für Instant Messaging und Videochats auf Ihrem Gerät können Sie mit Freunden chatten, die auch die Anwendung auf Computern, Android™-Geräten oder anderen Geräten nutzen. Sie können jedes Gespräch in einen Videoanruf verwandeln, an dem mehrere Freunde teilnehmen, und Nachrichten an Freunde schicken, selbst wenn sie offline sind. Außerdem können Sie Fotos ganz einfach ansehen und freigeben.

Bevor Sie mit der Verwendung von Hangouts™ beginnen, stellen Sie sicher, dass Sie über eine gute Internetverbindung und ein Google™-Konto verfügen. Rufen Sie <http://>

support.google.com/hangouts auf und klicken Sie auf den Link „Hangouts on your Android“, um weitere Informationen zur Verwendung dieser Anwendung zu erhalten.

- ! Die Videoanruhfunktion wird nur von Geräten unterstützt, die eine Frontkamera haben.

So verwenden Sie Hangouts™:

- 1 Tippen Sie auf dem Startbildschirm auf .
- 2 Tippen Sie auf **Hangouts**.

E-Mail



Konfigurieren von E-Mail

Verwenden Sie die E-Mail-Anwendung auf dem Gerät zum Senden und Empfangen von E-Mails über Ihre E-Mail-Konten. Es können ein oder mehrere E-Mail-Konten gleichzeitig verwendet werden, darunter auch geschäftliche Microsoft Exchange ActiveSync-Konten.

So richten Sie ein E-Mail-Konto ein:

- 1 Tippen Sie auf dem Startbildschirm auf .
 - 2 Tippen Sie auf **E-Mail**.
 - 3 Befolgen Sie die auf dem Bildschirm angezeigten Anweisungen, um das Setup abzuschließen.
- 💡 In Bezug auf manche E-Mail-Dienste müssen Sie sich ggf. an Ihren E-Mail-Dienstanbieter wenden, um Informationen zu genauen Einstellungen Ihres E-Mail-Kontos zu erhalten.

So fügen Sie ein zusätzliches E-Mail-Konto hinzu:

- 1 Auf der Startbildschirm tippen Sie auf .
- 2 Tippen Sie auf **E-Mail**.
- 3 Tippen Sie auf  und anschließend auf **Einstellungen > Konto hinzufügen**.
- 4 Geben Sie die E-Mail-Adresse und das Kennwort ein und tippen Sie auf **Weiter**. Ist ein automatischer Download der Einstellungen für das E-Mail-Konto nicht möglich, schließen Sie das Setup manuell ab.
- 5 Tippen Sie auf **Weiter**, wenn Sie fertig sind.

Senden und Empfangen von E-Mails

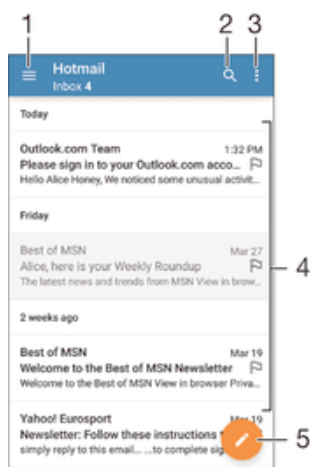

- 1 Liste aller E-Mail-Konten und kürzlich verwendeten Ordner anzeigen
- 2 Nach E-Mails suchen
- 3 Auf Einstellungen und Optionen zugreifen
- 4 Liste von E-Mails
- 5 Eine E-Mail schreiben

So laden Sie neue E-Mails herunter:



- Wenn das E-Mail-Postfach geöffnet ist, wischen Sie nach unten zur Nachrichtenliste.
- ⚠️ Bevor Sie versuchen, neue E-Mails herunterzuladen, vergewissern Sie sich, dass eine funktionierende Datenverbindung besteht. Weitere Informationen über das Sicherstellen von

erfolgreichen Datenverbindungen finden Sie unter *Einstellungen für Internet und MMS* auf der Seite 28.

So lesen Sie Ihre E-Mails:

- 1 Tippen Sie auf dem Startbildschirm auf .
- 2 Tippen Sie auf **E-Mail**.
- 3 Wenn Sie mehrere E-Mail-Konten nutzen, ziehen Sie die linke Ecke des Bildschirms nach rechts und wählen Sie das Konto aus, bei dem Sie sich anmelden möchten. Wenn Sie alle Ihre E-Mail-Konten gleichzeitig prüfen möchten, ziehen Sie die linke Ecke des Bildschirms nach rechts und tippen Sie auf **Kombinierter Posteingang**.
- 4 Blättern Sie im E-Mail-Posteingang nach oben oder unten und tippen Sie auf die anzuzeigende E-Mail.

So erstellen und senden Sie eine E-Mail:

- 1 Tippen Sie auf dem Startbildschirm auf  und dann auf **E-Mail**.
- 2 Wenn Sie mehrere E-Mail-Konten nutzen, ziehen Sie die linke Ecke des Bildschirms nach rechts und wählen Sie das Konto aus, von dem aus Sie Ihre E-Mail senden möchten.
- 3 Tippen Sie auf  und geben Sie dann den Namen des Empfängers oder die E-Mail-Adresse ein und wählen Sie einen oder mehr Empfänger aus der Dropdown-Liste aus.
- 4 Geben Sie den E-Mail-Betreff und den E-Mail-Text ein und tippen Sie auf .

So beantworten Sie eine E-Mail:

- 1 Tippen Sie in Ihrem E-Mail-Posteingang auf die zu beantwortende Nachricht und tippen Sie anschließend auf **Antworten** oder **Allen antworten**.
- 2 Geben Sie Ihre Antwort ein und tippen Sie dann auf .

So leiten Sie eine E-Mail weiter:

- 1 Tippen Sie in Ihrem E-Mail-Posteingang auf die weiterzuleitende Nachricht und tippen Sie dann auf **Weiterleiten**.
- 2 Geben Sie den Namen des Empfängers oder die E-Mail-Adresse ein und wählen Sie einen oder mehr Empfänger aus der Dropdown-Liste aus.
- 3 Geben Sie Ihren Nachrichtentext ein und tippen Sie dann auf .

So zeigen Sie einen E-Mail-Anhang an:



- 1 Suchen Sie die E-Mail mit dem Anhang, den Sie anzeigen möchten, und tippen Sie darauf. E-Mails mit Anhängen sind durch  gekennzeichnet.
- 2 Tippen Sie auf **Laden**, nachdem die E-Mail geöffnet wurde. Der Download-Vorgang für den Anhang startet.
- 3 Tippen Sie nach dem Herunterladen auf **Zeigen**.

So speichern Sie die E-Mail-Adresse eines Absenders in den Kontaktdaten:



- 1 Tippen Sie auf eine Nachricht in Ihrem E-Mail-Posteingang.
- 2 Tippen Sie auf den Namen des Absenders und anschließend auf **OK**.
- 3 Wählen Sie einen bestehenden Kontakt aus oder tippen Sie auf **Neuen Kontakt erstellen**.
- 4 Bearbeiten Sie bei Bedarf die Kontaktinformationen und tippen Sie anschließend auf **Fertig**.

Organisieren Ihrer E-Mails

So sortieren Sie Ihre E-Mails:

- 1 Tippen Sie auf dem Startbildschirm auf .
- 2 Tippen Sie auf **E-Mail**.
- 3 Wenn Sie mehrere E-Mail-Konten nutzen, ziehen Sie die linke Ecke des Bildschirms nach rechts und wählen Sie das Konto aus, bei dem Sie E-Mails sortieren möchten. Wenn Sie alle Ihre E-Mail-Konten gleichzeitig sortieren möchten, ziehen Sie die linke Ecke des Bildschirms nach rechts und tippen Sie auf **Kombinierter Posteingang**.
- 4 Tippen Sie auf  und anschließend auf **Sortieren**.
- 5 Wählen Sie eine Sortieroption aus.

So suchen Sie nach E-Mails:

- 1 Tippen Sie auf dem Startbildschirm auf  und dann auf **E-Mail**.
- 2 Wenn Sie mehrere E-Mail-Konten nutzen, ziehen Sie die linke Ecke des Bildschirms nach rechts und wählen Sie das Konto aus, nach dem Sie suchen möchten. Wenn Sie nach allen Ihren E-Mail-Konten gleichzeitig suchen möchten, ziehen Sie die linke Ecke des Bildschirms nach rechts und tippen Sie auf **Kombinierter Posteingang**.
- 3 Tippen Sie auf .
- 4 Geben Sie Ihren Suchtext ein und tippen Sie anschließend auf der Tastatur auf .
- 5 Das Suchergebnis wird nach dem Datum geordnet in einer Liste angezeigt. Tippen Sie auf die zu öffnende E-Mail.

So zeigen Sie alle Ordner eines E-Mail-Kontos an:

- 1 Tippen Sie auf dem Startbildschirm auf  und anschließend auf **E-Mail**.
- 2 Ziehen Sie die linke Ecke des Bildschirms nach rechts und wählen Sie das Konto aus, bei dem Sie sich anmelden möchten.
- 3 Wählen Sie unter dem Konto, bei dem Sie sich anmelden möchten, **Alle Ordner zeigen** aus.

So löschen Sie eine E-Mail:



- Streichen Sie die zu löschende Nachricht in Ihrem E-Mail-Posteingang nach rechts.

So verschieben Sie eine E-Mail in einen anderen Ordner:



- 1 Streichen Sie die zu verschiebende Nachricht in Ihrem E-Mail-Posteingang nach links.
- 2 Tippen Sie auf **Verschieben** und wählen Sie einen Ordner.

Einstellungen des E-Mail-Kontos



So entfernen Sie ein E-Mail-Konto vom Gerät:

- 1 Tippen Sie auf dem Startbildschirm auf .
- 2 Tippen Sie auf **E-Mail**.
- 3 Drücken Sie  und tippen Sie anschließend auf **Einstellungen**.
- 4 Wählen Sie das Konto aus, das entfernt werden soll.
- 5 Tippen Sie auf **Konto löschen** > **OK**.

So ändern Sie die Abrufhäufigkeit für den Posteingang:

- 1 Tippen Sie auf dem Startbildschirm auf .
- 2 Tippen Sie auf **E-Mail**.
- 3 Tippen Sie auf  und anschließend auf **Einstellungen**.
- 4 Wählen Sie das Konto, bei dem Sie die Abrufhäufigkeit für den Posteingang ändern möchten.
- 5 Tippen Sie auf **Abrufhäufigkeit** > **Häufigkeit prüfen** und wählen Sie eine Option.

So legen Sie eine automatische Abwesenheitsnotiz in einem Exchange Active Sync-Konto fest:

- 1 Tippen Sie auf dem Startbildschirm auf  und dann auf **E-Mail**.
- 2 Drücken Sie auf  und tippen Sie anschließend auf **Einstellungen**.
- 3 Wählen Sie das EAS (Exchange Active Sync)-Konto, für das Sie eine automatische Abwesenheitsnotiz einstellen möchten.
- 4 Tippen Sie auf **Abwesend**.
- 5 Ziehen Sie den Schieber neben **Abwesend** nach rechts, um die Funktion zu aktivieren.
- 6 Markieren Sie gegebenenfalls das Kontrollkästchen **Zeitbereich festlegen**, und legen Sie den Zeitraum für die automatisch generierte Antwort fest.
- 7 Geben Sie Ihre Abwesenheitsnotiz in das Textfeld ein.
- 8 Tippen Sie zum Bestätigen auf **OK**.

Gmail™

Wenn Sie über ein Google™-Konto verfügen, können Sie die Gmail™-Anwendung zum Lesen und Schreiben von E-Mails verwenden.

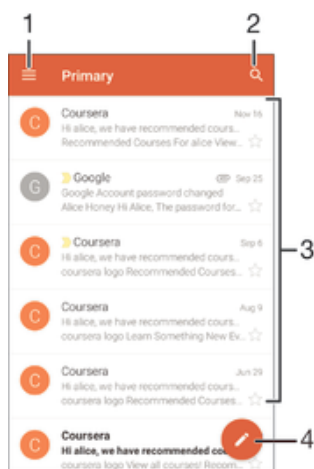

- 1 Liste aller Gmail-Konten und -Ordner anzeigen
- 2 Nach E-Mails suchen
- 3 Liste von E-Mails
- 4 Eine E-Mail schreiben

So erfahren Sie mehr über Gmail™:

- Ziehen Sie bei geöffneter Gmail-Anwendung die linke Ecke des Bildschirms nach rechts. Tippen Sie dann auf **Hilfe & Feedback**.

Musik

Übertragen von Musik auf das Gerät

Es gibt verschiedene Möglichkeiten, Musik von einem Computer auf das Gerät zu übertragen.

- Verbinden Sie das Gerät über ein USB-Kabel mit dem Computer und legen Sie Musikdateien per Ziehen und Ablegen direkt in der Dateimanageranwendung auf dem Computer ab. Siehe *Verwalten von Dateien mithilfe eines Computers* auf Seite 132.
 - Bei einem PC können Sie die Anwendung „Media Go™“ von Sony verwenden und damit unter anderem Musikdateien organisieren, Playlists erstellen und Podcasts abonnieren. Weitere Informationen und die Anwendung „Media Go™“ zum Herunterladen finden Sie unter <http://mediago.sony.com/enu/features>.
 - Im Falle eines Mac® von Apple® können Sie zum Übertragen Ihrer Mediendateien von iTunes auf Ihr Gerät die App „Sony Bridge for Mac“ verwenden. Weitere Informationen und die App „Sony Bridge for Mac“ zum Herunterladen finden Sie unter www.sonymobile.com/global-en/tools/bridge-for-mac/.
- ! Die Walkman®-App unterstützt u. U. nicht alle Musikdateiformate. Weitere Informationen über unterstützte Dateiformate und die Verwendung von Multimediadateien (Audiodateien, Bilder und Videos) können Sie dem Whitepaper zu Ihrem Gerät entnehmen, das unter www.sonymobile.com/support zum Herunterladen bereitsteht.

Musikhören

Verwenden Sie die Walkman®-App, um sich Ihre Lieblingsmusik und Hörbücher anzuhören.



- 1 Öffnen Sie das Menü des Walkman®-Startbildschirms.
- 2 Alle auf Ihrem Gerät gespeicherten Musiktitel durchsuchen
- 3 Die aktuell wiedergegebene Playlist anzeigen
- 4 Cover (sofern verfügbar)
- 5 Durch Tippen zum vorherigen Musiktitel in der Playlist gehen
Durch Berühren und Halten innerhalb des aktuellen Musiktitels zurückspulen
- 6 Musiktitel abspielen oder anhalten
- 7 Durch Tippen zum nächsten Musiktitel in der Playlist gehen
Durch Berühren und Halten innerhalb des aktuellen Musiktitels vorspulen
- 8 Zufallswiedergabe in der aktuellen Playlist aktivieren
- 9 Alle Musiktitel in der aktuellen Playlist wiederholen
- 10 Fortschrittsanzeiger: Ziehen Sie den Anzeiger oder tippen Sie zum Vor- oder Zurückspulen entlang der Linie.

11 Gesamtlänge des aktuellen Musiktitels

12 Abgelaufene Zeit des aktuellen Musiktitels

Walkman®-Startbildschirm

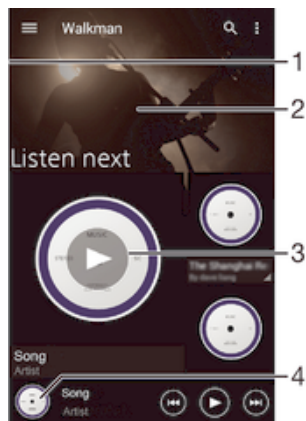

1 Durch Ziehen der linken Ecke des Bildschirms nach rechts das Menü des Startbildschirms der Walkman®-App öffnen

2 Durch Blättern nach oben oder unten Inhalte anzeigen

3 Abspielen eines Musiktitels mit der Walkman®-App

4 Zum Walkman®-Musikplayer-Bildschirm zurückkehren

So spielen Sie einen Musiktitel mit der Walkman®-App ab:

- 1 Tippen Sie auf dem Startbildschirm auf und dann auf .
- 2 Ziehen Sie die linke Ecke des Bildschirms nach rechts.
- 3 Wählen Sie eine Musikkategorie aus.
- 4 Tippen Sie auf den abzuspielenden Musiktitel.

! Möglicherweise können Sie urheberrechtlich geschützte Inhalte nicht abspielen. Bitte überprüfen Sie, ob Sie an dem Material, das Sie freigeben möchten, die erforderlichen Rechte besitzen.

So finden Sie musiktitelbezogene Informationen online:

- Tippen Sie erst auf das Cover und anschließend auf die Grenzenlos-Taste , während der Musiktitel in der Walkman®-App abgespielt wird.
- 💡 Mit der Grenzenlos-Taste haben Sie Zugriff auf Online-Ressourcen zum Musiktitel wie Videos auf YouTube™, Songtexte und Informationen über die Interpreten auf Wikipedia.

So stellen Sie die Lautstärke ein:

- Drücken Sie die Lautstärketaste.

So minimieren Sie die Walkman®-App:

- Tippen Sie während der Wiedergabe eines Musiktitels auf , um den Startbildschirm aufzurufen. Die Walkman®-App spielt die Musik weiter im Hintergrund ab.



So öffnen Sie die Walkman®-App, wenn sie im Hintergrund aktiv ist:

- 1 Tippen Sie auf , um das Fenster der kürzlich verwendeten Anwendungen zu öffnen, während ein Musiktitel im Hintergrund abgespielt wird.
- 2 Tippen Sie auf die Walkman®-App.

Menü des Walkman®-Startbildschirms

Über das Menü des Walkman®-Startbildschirms erhalten Sie einen Überblick über alle auf Ihrem Gerät gespeicherten Musiktitel. Von hier aus können Sie Ihre Alben und Playlists verwalten und Ihre Musik nach Stimmung und Tempo mithilfe von SensMe™-Kanälen organisieren.

So öffnen Sie das Menü des Walkman®-Startbildschirms:

- 1 Tippen Sie auf dem Startbildschirm auf  und dann auf .
- 2 Ziehen Sie die linke Ecke des Bildschirms nach rechts.

So kehren Sie zum Walkman®-Startbildschirm zurück:



- Tippen Sie bei geöffnetem Menü des Walkman®-Startbildschirms auf **Home**.
- Wenn das Menü des Walkman®-Startbildschirms geöffnet ist, tippen Sie auf den Bildschirm rechts neben dem Menü.

So aktualisieren Sie Ihre Musik mit den neuesten Informationen:

- 1 Tippen Sie im Walkman®-Startbildschirm auf .
- 2 Tippen Sie auf **Musikinfos herunterladen** > **Start**. Ihr Gerät führt die Suche online aus und lädt das neuste verfügbare Cover sowie Musiktitelinformationen für Ihre Musik online herunter.

-  Die Anwendung „SensMe™-Kanäle“ wird aktiviert, wenn Sie Musikinformationen herunterladen.

So aktivieren Sie die Anwendung „SensMe™-Kanäle“:

- Tippen Sie im Walkman®-Startbildschirm auf  und dann auf **Musikinfos herunterladen** > **Start**.
-  Diese Anwendung erfordert eine Verbindung über ein Mobilfunknetz oder eine Wi-Fi®-Netzverbindung.

So bearbeiten Sie Musikinformationen:

- 1 Tippen Sie in der Walkman®-App auf .
- 2 Tippen Sie auf **Musikinfos bearbeiten**.
- 3 Geben Sie die neuen Informationen ein, oder nehmen Sie die gewünschten Änderungen vor.
- 4 Tippen Sie auf **Speichern**, wenn Sie fertig sind.

So löschen Sie einen Musiktitel:

- 1 Blättern Sie auf dem „Walkman®“-Startbildschirm zu dem zu löschenden Musiktitel.
- 2 Berühren und halten Sie den Musiktitel und tippen Sie anschließend in der Liste, die angezeigt wird, auf **Löschen**.
- 3 Tippen Sie zum Bestätigen erneut auf **Löschen**.

Playlists

Im Walkman®-Startbildschirm ist es möglich, eigene Playlists von den auf dem Gerät gespeicherten Musiktiteln zu erstellen.

So erstellen Sie Ihre eigenen Playlists:

- 1 Halten Sie im Walkman®-Startbildschirm den Namen des Albums oder des Musiktitels, das bzw. den Sie zu einer Playlist hinzufügen möchten, gedrückt.
 - 2 Tippen Sie in dem daraufhin angezeigten Menü auf **Hinzufügen zu...** > **Neue Playlist erstellen**.
 - 3 Geben Sie einen Namen für die Playlist ein und tippen Sie auf **OK**.
-  Alternativ können Sie auch auf das Cover tippen und dann auf **+** tippen, um eine neue Playlist zu erstellen.

So spielen Sie eigene Playlists ab:

- 1 Öffnen Sie den Walkman®-Startbildschirm und tippen Sie dann auf **Playlisten**.
- 2 Wählen Sie unter **Playlisten** die Playlist aus, die Sie öffnen möchten.
- 3 Wenn Sie alle Musiktitel abspielen möchten, tippen Sie auf **Zufallswiedergabe**.

So fügen Sie Musiktitel zu einer Playlist hinzu:

- 1 Suchen Sie im Walkman®-Startbildschirm nach dem Musiktitel oder Album, den bzw. das Sie zu einer Playlist hinzufügen möchten.
- 2 Berühren und halten Sie den Albumtitel. Tippen Sie dann auf **Hinzufügen zu....**
- 3 Tippen Sie auf die Bezeichnung der Playlist, zu der das Album oder der Musiktitel hinzugefügt werden soll. Das Album bzw. der Musiktitel wird zu der Playlist hinzugefügt.

So entfernen Sie einen Musiktitel aus einer Playlist:

- 1 Berühren und halten Sie in einer Playlist den Musiktitel, den Sie löschen möchten.
 - 2 Tippen Sie auf **Aus Playlist entfernen**.
- ! Sie können einen Musiktitel, der auf einer Speicherkarte oder einem internen Speicher auf Ihrem Gerät gespeichert ist, unter Umständen nicht löschen.

So löschen Sie eine Playlist:

- 1 Öffnen Sie den Walkman®-Startbildschirm und tippen Sie dann auf **Playlisten**.
 - 2 Berühren und halten Sie die zu löschende Playlist.
 - 3 Tippen Sie auf **Löschen**.
 - 4 Tippen Sie zum Bestätigen erneut auf **Löschen**.
- ! Sie können Smart-Playlists nicht löschen.



Freigeben von Musik

So geben Sie einen Musiktitel frei:

- 1 Blättern Sie im Walkman®-Startbildschirm zu dem freizugebenden Musiktitel bzw. zum freizugebenden Album.
 - 2 Berühren und halten Sie den Musiktitel. Tippen Sie dann auf **Freigeben**.
 - 3 Wählen Sie eine Anwendung aus der Liste aus und befolgen Sie dann die Anweisungen auf dem Bildschirm.
- 💡 Sie können auch Alben und Playlists auf die gleiche Weise freigeben.

Verbessern des Klangs

So verbessern Sie die Klangqualität mit dem Equalizer:

- 1 Tippen Sie auf , während die Walkman®-Anwendung einen Musiktitel abspielt.
- 2 Tippen Sie auf **Einstellungen** > **Soundeffekte** > **Soundeffekte** > **Equalizer**.
- 3 Ziehen Sie zum manuellen Einstellen des Klangs die Frequenzbandtasten nach oben oder nach unten. Wenn Sie den Klang automatisch einstellen möchten, tippen Sie auf  und wählen Sie einen Stil aus.

So schalten Sie die Surround Sound-Funktion ein:

- 1 Wenn die Walkman®-Anwendung geöffnet ist, tippen Sie auf .
- 2 Tippen Sie auf **Einstellungen** > **Soundeffekte** > **Soundeffekte** > **Surround Sound (VPT)**.
- 3 Streichen Sie nach links oder rechts, um eine Einstellung auszuwählen, und tippen Sie zur Bestätigung auf **OK**.

Visualiser

Der Visualiser unterlegt Ihre Musiktitel beim Abspielen mit visuellen Effekten. Die Effekte für die einzelnen Musiktitel basieren auf den charakteristischen Merkmalen der Musik. Sie ändern sich zum Beispiel mit der Lautstärke, dem Rhythmus und der Frequenz der Musik. Sie können auch das Hintergrunddesign ändern.

So schalten Sie den Visualiser ein:

- 1 Tippen Sie in der Walkman®-App auf ☰.
 - 2 Tippen Sie auf **Visualisierung**.
- 💡 Tippen Sie auf den Bildschirm, um zur Vollbildansicht zu wechseln.

So ändern Sie das Hintergrunddesign:

- 1 Tippen Sie in der Walkman®-Anwendung auf ☰ und anschließend auf **Visualisierung**.
- 2 Tippen Sie auf den Bildschirm, um die Bedienelemente anzuzeigen.
- 3 Tippen Sie auf ☰ > **Design** und wählen Sie ein Design.

Musikerkennung mit TrackID™

Verwenden Sie den Musikerkennungsdienst TrackID™, um in Ihrer Umgebung abgespielte Musiktitel zu identifizieren. Nehmen Sie einfach ein kurzes Stück auf und innerhalb von Sekunden erhalten Sie Informationen zum Interpreten, Titel und Album. Sie können die durch TrackID™ erkannten Titel kaufen und TrackID™-Charts anzeigen, um zu erfahren, wonach TrackID™-Nutzer auf der ganzen Welt suchen. Sie sollten die TrackID™ in einer ruhigen Umgebung einsetzen, um optimale Ergebnisse zu erzielen.



- 1 TrackID™-Optionen anzeigen
- 2 Durch Ziehen der linken Ecke des Bildschirms nach rechts das Menü des Startbildschirms der TrackID™-App öffnen
- 3 Identifizieren Sie die Musik, die Sie gerade hören.

- ! Die TrackID™-Anwendung und der TrackID™-Dienst werden nicht in allen Ländern/Regionen und nicht von allen Netzen und/oder Diensteanbietern unterstützt.

So erkennen Sie Musik mit der TrackID™-Technologie:

- 1 Tippen Sie auf dem Startbildschirm auf ☰.
 - 2 Tippen Sie auf **TrackID™** und halten Sie das Gerät näher in die Richtung, aus der die Musik kommt.
 - 3 Tippen Sie auf 🔍. Das Suchergebnis wird auf dem Bildschirm angezeigt, wenn der Titel vom TrackID™-Dienst erkannt wird.
- 💡 Um zum **TrackID™**-Startbildschirm zurückzukehren, drücken Sie auf <.

Menü des TrackID™-Startbildschirms

Das Menü des TrackID™-Startbildschirms bietet einen Überblick über alle Titel, die Sie aufgenommen und mithilfe des TrackID™-Dienstes identifiziert haben. Hier können Sie auch Ihre Titel anhand von aktuellen Platzierungen in den Musik-Charts und dem Suchverlauf anzeigen lassen.

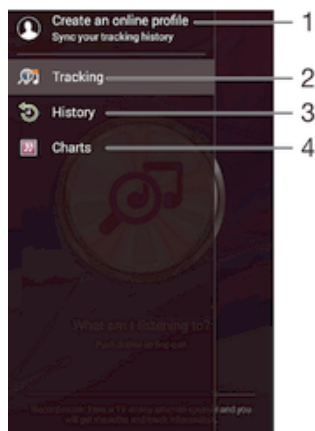

- 1 Erstellen Sie ein Online-TrackID™-Profil
- 2 TrackID™-Anwendung öffnen
- 3 Verlauf der Suchergebnisse anzeigen
- 4 Aktuelle Musik-Charts anzeigen

So zeigen Sie Informationen zum Interpreten eines Titels an:

- Sobald die **TrackID™**-Anwendung einen Titel erkannt hat, tippen Sie auf **Interpret**.

So löschen Sie einen Musiktitel aus dem Titelverlauf:

- 1 Öffnen Sie die **TrackID™**-Anwendung und tippen Sie auf **Verlauf**.
- 2 Berühren und halten Sie den Namen des Musiktitels, den Sie löschen möchten, und tippen Sie auf **Löschen**.

UKW-Radio

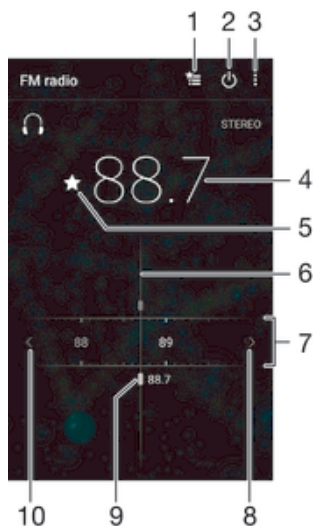

Verwenden des Radios

Das UKW-Radio des Geräts funktioniert wie ein herkömmliches UKW-Radio. Sie können beispielsweise UKW-Radiosender suchen, anhören und als Favoriten speichern. Bevor Sie das Radio verwenden können, müssen Sie ein Headset mit Kabel oder Kopfhörer an das Gerät anschließen. Das liegt daran, dass das Headset bzw. die Kopfhörer als Antenne dienen. Sobald eines dieser Geräte verbunden ist, können Sie bei Bedarf das Audio auf den Lautsprecher umstellen.



- 1 Favoritenliste
- 2 Ein-/Ausschalttaste des Radios
- 3 Menüoptionen anzeigen
- 4 Eingestellte Frequenz
- 5 Einen Sender als Favorit speichern oder aus den Favoriten entfernen
- 6 Sendersucher
- 7 Frequenzbereich: Zum Wechseln zwischen Sendern nach links oder rechts ziehen
- 8 Im Frequenzbereich vorblättern, um einen Sender zu suchen
- 9 Ein gespeicherter Favoritensender
- 10 Im Frequenzbereich zurückblättern, um einen Sender zu suchen

So verwenden Sie das UKW-Radio:

- 1 Schließen Sie ein Headset oder einen Kopfhörer an das Gerät an.
 - 2 Tippen Sie auf dem Startbildschirm auf .
 - 3 Tippen Sie auf **UKW-Radio** . Die verfügbaren Sender werden beim Blättern durch den Frequenzbereich angezeigt.
- ! Wenn Sie das UKW-Radio aktivieren, werden verfügbare Sender automatisch angezeigt. Falls ein Sender RDS-Informationen sendet, werden diese einige Sekunden nach Auswahl des Senders angezeigt.



So wechseln Sie zwischen Radiosendern:

- Ziehen Sie das Frequenzband nach links oder rechts.



So starten Sie eine neue Suche nach Radiosendern:

- 1 Wenn das Radio geöffnet ist, drücken Sie .
- 2 Tippen Sie auf **Radiosender suchen**. Das Radio durchsucht den gesamten Frequenzbereich, und alle verfügbaren Sender werden angezeigt.

So schalten Sie den Radioton auf den Lautsprecher um:

- 1 Wenn das Radio geöffnet ist, drücken Sie .
 - 2 Tippen Sie auf **Lautsprecherwiederg.**
-  Um den Ton wieder auf das Headset oder die Kopfhörer umzuschalten, drücken Sie , und tippen Sie dann auf **In Kopfhörer abspielen**.

So identifizieren Sie einen im UKW-Radio laufenden Titel mit TrackID™:

- 1 Während der Musiktitel auf Ihrem UKW-Radio gespielt wird, tippen Sie auf  und wählen Sie **TrackID™** aus.
 - 2 Während TrackID™ den Titel prüft, wird ein Fortschrittsanzeiger angezeigt. Wenn die Identifizierung erfolgreich ist, dann wird eine Liste mit Ergebnissen oder eine Liste mit möglichen Ergebnissen angezeigt.
 - 3 Um zum UKW-Radio zurückzukehren, drücken Sie auf .
-  Die TrackID™-Anwendung und der TrackID™-Dienst werden nicht in allen Ländern/Regionen und nicht von allen Netzen und/oder Diensteanbietern unterstützt.

Favoritenradiosender

So speichern Sie einen Sender als Favoriten:

- 1 Wenn das Radio geöffnet ist, navigieren Sie zum Sender, den Sie als Favoriten speichern möchten.
- 2 Tippen Sie auf .
- 3 Geben Sie einen Namen für den Sender ein und wählen Sie eine Farbe und drücken Sie anschließend auf **Speichern**.

So hören Sie sich einen Favoritenradiosender an:



- 1 Tippen Sie auf .
- 2 Wählen Sie eine Option.

So entfernen Sie einen Sender aus den Favoriten:

- 1 Wenn das Radio geöffnet ist, navigieren Sie zum Sender, den Sie entfernen möchten.
- 2 Tippen Sie auf  und anschließend auf **Löschen**.

Soundeinstellungen

So wechseln Sie zwischen Mono- und Stereowiedergabe:

- 1 Wenn das Radio geöffnet ist, drücken Sie .
- 2 Tippen Sie auf **Stereo aktivieren**.
- 3 Um bei Ihrem Radio erneut zur Monowiedergabe zu wechseln, drücken Sie  und tippen Sie dann auf **Monowiedergabe**.

So wählen Sie einen Radiobereich aus:

- 1 Wenn das Radio geöffnet ist, drücken Sie .
- 2 Tippen Sie auf **Radiobereich einstellen**.
- 3 Wählen Sie eine Option.

So passen Sie den Visualiser an:

- 1 Wenn das Radio geöffnet ist, tippen Sie auf .
- 2 Tippen Sie auf **Visualisierung**.
- 3 Wählen Sie eine Option.

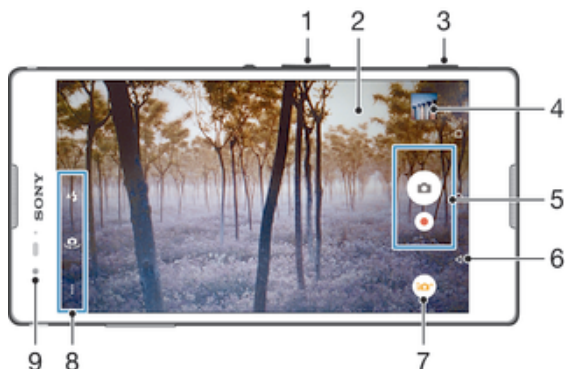

Kamera

Aufnahmen von Fotos und Videos



- 1 Vergrößern/Verkleinern (Zoom)
- 2 Kamerahauptbildschirm
- 3 Auslöser – Kamera aktivieren/Fotografieren/Videos aufnehmen
- 4 Fotos und Videos anzeigen
- 5 Fotos oder Videoclips aufnehmen
- 6 Einen Schritt zurückgehen oder Kamera beenden
- 7 Symbol für die Aufnahmemoduseinstellungen
- 8 Kameraeinstellungssymbol und Verknüpfungssymbole
- 9 Frontkameraobjektiv

So nehmen Sie ein Foto bei eingeschalteter Bildschirmsperre auf:

- 1 Drücken Sie kurz die Einschalttaste , um den Bildschirm zu aktivieren.
- 2 Um die Kamera zu aktivieren, berühren und halten Sie das Kamera-Symbol  und ziehen Sie es nach links.
- 3 Nachdem die Kamera geöffnet wurde, tippen Sie auf .

So nehmen Sie ein Foto mit dem Auslöser auf:

- 1 Aktivieren Sie die Kamera.
- 2 Drücken Sie den Auslöser vollständig herunter.

So nehmen Sie ein Foto durch Tippen auf die Kamerataste auf dem Bildschirm auf:

- 1 Aktivieren Sie die Kamera.
- 2 Richten Sie die Kamera auf das Motiv aus.
- 3 Tippen Sie auf die Kamerataste auf dem Bildschirm . Sobald Sie den Finger wegnehmen, wird ein Foto aufgenommen.

So nehmen Sie ein Selbstporträt mit der Frontkamera auf:

- 1 Aktivieren Sie die Kamera.
- 2 Tippen Sie auf .
- 3 Drücken Sie auf den Auslöser, um ein Foto aufzunehmen. Sobald Sie den Finger wegnehmen, wird ein Foto aufgenommen.





So verwenden Sie den Blitz der Fotokamera:

- 1 Tippen Sie bei geöffneter Kamera auf .
- 2 Wählen Sie die gewünschte Blitzeinstellung.
- 3 Nehmen Sie das Foto auf.

So verwenden Sie die Zoomfunktion:

- Drücken Sie bei geöffneter Kamera die Lautstärketaste oben oder unten.
- Drücken Sie bei geöffneter Kamera auf dem Kamerabildschirm Ihre Finger zusammen oder auseinander.

So nehmen Sie ein Video auf:

- 1 Aktivieren Sie die Kamera.
- 2 Richten Sie die Kamera auf das Motiv aus.
- 3 Tippen Sie zum Starten der Aufnahme auf .
- 4 Tippen Sie zum Pausieren der Aufnahme auf . Tippen Sie zum Fortzusetzen der Aufnahme auf .
- 5 Tippen Sie zum Stoppen der Aufnahme auf .



So nehmen Sie ein Foto während der Aufnahme eines Videos auf:

- Um während der Aufnahme eines Videos ein Foto aufzunehmen, tippen Sie auf : Sobald Sie den Finger wegnehmen, wird ein Foto aufgenommen.

So zeigen Sie Ihre Fotos und Videos an:

- 1 Aktivieren Sie die Kamera und tippen Sie anschließend auf ein Miniaturbild, um ein Foto oder Video zu öffnen.
- 2 Streichen Sie nach links oder rechts, um durch Ihre Fotos und Videos zu blättern.

So löschen Sie ein aufgenommenes Foto oder Video:

- 1 Blättern Sie zu dem Foto oder Video, das Sie löschen möchten.
- 2 Tippen Sie auf den Bildschirm, damit  angezeigt wird.
- 3 Tippen Sie auf .
- 4 Tippen Sie zum Bestätigen auf **Löschen**.

Gesichtserkennung

Mit der Gesichtserkennung können Sie auf ein außerhalb der Bildmitte befindliches Gesicht scharf stellen. Die Kamera erkennt automatisch bis zu fünf Gesichter, die durch weiße Rahmen gekennzeichnet werden. Das fokussierte Gesicht wird durch einen farbigen Rahmen angezeigt. Die Scharfstellung erfolgt auf das Gesicht, das sich der Kamera am nächsten befindet. Sie können auch auf einen Rahmen tippen, um ein Gesicht zur Scharfstellung auszuwählen.

So aktivieren Sie die Gesichtserkennung:

- 1 Aktivieren Sie die Kamera.
- 2 Tippen Sie auf  und wählen Sie .
- 3 Tippen Sie auf  und anschließend auf .
- 4 Tippen Sie auf **Fokusmodus > Gesichtserkenn..**

So nehmen Sie ein Foto mit der Gesichtserkennung auf:

- 1 Wenn die Kamera geöffnet und **Gesichtserkenn.** aktiviert ist, richten Sie die Kamera auf das Motiv. Es können bis zu fünf Gesichter erkannt werden und jedes erkannte Gesicht wird durch einen Rahmen markiert.
- 2 Drücken Sie den Auslöser halb. Das fokussierte Gesicht wird durch einen farbigen Rahmen angezeigt.
- 3 Drücken Sie den Auslöser vollständig, um ein Foto aufzunehmen.

Aufnahmen von lächelnden Gesichtern mit Smile Shutter™

Verwenden Sie die Smile Shutter™-Technologie, um ein Gesicht genau dann aufzunehmen, wenn es lächelt. Die Gesichtserkennung erfasst bis zu fünf Gesichter und wählt eines für die Lächelerkennungsfunktion und den Autofokus aus. Sobald das gewählte Gesicht lächelt, nimmt die Kamera automatisch ein Foto auf.

So aktivieren Sie Smile Shutter™ (Auslösung bei Lächeln):



- 1 Aktivieren Sie die Kamera.
- 2 Tippen Sie auf  und anschließend auf .
- 3 Tippen Sie auf **Auslösung bei Lächeln** und wählen Sie ein Lächeln.

So nehmen Sie ein Foto mit Smile Shutter™ auf:



- 1 Wenn die Kamera geöffnet und Smile Shutter™ aktiviert ist, richten Sie die Kamera auf das Motiv. Die Kamera wählt das zu fokussierende Gesicht.
- 2 Das ausgewählte Gesicht wird in einem farbigen Rahmen angezeigt, und das Foto wird automatisch aufgenommen.
- 3 Wenn kein Lächeln erkannt wird, drücken Sie den Auslöser vollständig, um ein Foto manuell aufzunehmen.

Geografische Position zu Fotos hinzufügen

Aktivieren Sie die Georeferenzierung, um zu Fotos bei der Aufnahme die ungefähre geografische Position (ein Geotag) hinzuzufügen. Die geografische Position wird entweder über WLAN oder mithilfe der GPS-Technologie bestimmt.









Wenn auf dem Kamerabildschirm  angezeigt wird, ist die Georeferenzierung eingeschaltet, aber die geographische Position wurde nicht gefunden. Wenn  angezeigt wird, ist die Georeferenzierung eingeschaltet und die geographische Position verfügbar. Ihr Foto kann also mit Geotags versehen werden. Wenn keines dieser beiden Symbole angezeigt wird, ist die Georeferenzierung ausgeschaltet.

So aktivieren Sie die Georeferenzierung:

- 1 Tippen Sie auf dem Startbildschirm auf .
- 2 Tippen Sie auf **Einstellungen** > **Position**.
- 3 Tippen Sie auf den Einschaltregler.
- 4 Aktivieren Sie die Kamera.
- 5 Tippen Sie auf  und anschließend auf .
- 6 Ziehen Sie den Schieber neben **Geo-Tags** nach rechts.

Allgemeine Kameraeinstellungen

Aufnahmemoduseinstellungen im Überblick

-  **Überlegene Automatik**
Optimieren Sie Ihre Einstellungen für alle Szenen.
-  **Manuell**
Passen Sie Kameraeinstellungen manuell an.
-  **Background Defocus**
Verwischen Sie den Hintergrund Ihrer Fotos, um Ihr Motiv im Vergleich noch schärfer aussehen zu lassen.
-  **AR-Effekt**
Nehmen Sie Fotos oder Videos mit virtuellen Szenen und Charakteren auf.
-  **Bildeffekt**
Wenden Sie Effekte auf Fotos und Videos an.
-  **Timeshift burst**
Suchen Sie sich das beste Foto aus einer Bildfolge aus.
-  **Schwenk-Panorama**
Nehmen Sie Weitwinkel- und Panoramaaufnahmen auf.
-  **Portrait Retouch**
Nehmen Sie Porträts auf und bearbeiten Sie sie in Echtzeit.

Überlegene Automatik

Im Modus „Überlegene Automatik“ werden die Bedingungen, unter denen Sie Fotos aufnehmen, erfasst und die Einstellungen entsprechend automatisch angepasst, damit das bestmögliche Ergebnis erzielt wird.

Manueller Modus

Verwenden Sie den manuellen Modus, wenn Sie die Einstellungen der Kamera für die Aufnahme von Fotos und Videos manuell anpassen möchten.

Modus „Hintergrundunschärfe“

Mit Ihrer Kamera können Sie tolle Hintergrundeffekte erzielen und das Motiv im Vordergrund schärfer und lebendiger erscheinen lassen als den Hintergrund. Im Modus „Hintergrundunschärfe“ nimmt die Kamera zwei Bilder auf, ermittelt den Hintergrund, verwischt ihn und belässt das Motiv scharf und im Fokus. Es ähnelt dem Fotografieren mit einer digitalen Spiegelreflexkamera. Sie können zwischen drei verschiedenen Varianten des Weichzeichnens wählen und das Maß der Unschärfe im Vorschaubildschirm einstellen.

AR-Effekt

Sie können für Ihre Fotos oder Videos AR-Effekte (Augmented Reality – erweiterte Realität) anwenden und sie noch interessanter gestalten. Bei der Verwendung der Kamera können Sie anhand dieser Einstellung 3D-Szenen in Ihre Fotos oder Videos integrieren. Wählen Sie einfach die gewünschte Szene und stellen Sie ihre Position im Sucher ein.



Bildeffekt

Sie können verschiedene Effekte auf Ihre Fotos anwenden. Beispielsweise können Sie Fotos mit dem Nostalgieeffekt älter erscheinen lassen oder mit dem Skizzeneffekt noch lustiger gestalten.

Timeshift-Bildfolge

Die Kamera nimmt innerhalb eines Zeitfensters von zwei Sekunden – eine Sekunde vor und eine Sekunde nach dem Drücken des Auslösers – eine Bildfolge von 31 Fotos auf. So können Sie das perfekte Bild aus den Aufnahmen heraussuchen.



So verwenden Sie die Timeshift-Bildfolge:

- 1 Aktivieren Sie die Kamera.
- 2 Tippen Sie auf  und wählen Sie .
- 3 Nehmen Sie Fotos auf. Die Fotos werden als Miniaturbilder angezeigt.
- 4 Blättern Sie durch die Miniaturbilder und wählen Sie das Foto aus, das Sie speichern möchten. Tippen Sie anschließend auf .

Sweep Panorama

Sie können Weitwinkel- und Panoramafotos in einer einfachen Drück- und Streichbewegung in horizontaler oder vertikaler Ausrichtung aufnehmen.



So nehmen Sie ein Panoramafoto auf:

- 1 Aktivieren Sie die Kamera.
- 2 Tippen Sie auf  und wählen Sie .
- 3 Um eine Aufnahmeauswahl auszuwählen, tippen Sie auf .
- 4 Drücken Sie den Auslöser und bewegen Sie die Kamera langsam und kontinuierlich in die auf dem Bildschirm angegebene Richtung.



Portrait Retouch

Verwenden Sie die Funktion „Portrait Retouch“, um Porträts schon beim Aufnehmen zu retuschieren und so die besten Ergebnisse zu erzielen. Die Einstellung **Magic Beam** sorgt im Foto nicht nur für eine hellere, weicher aussehende Haut, sondern verleiht Ihren Augen auch ein besonderes Strahlen.

So verwenden Sie die Funktion „Portrait Retouch“:

- 1 Aktivieren Sie die Kamera.
- 2 Tippen Sie auf  und anschließend auf .
- 3 Um die Stil-Auswahl anzuzeigen, wischen Sie auf dem Display nach oben. Wählen Sie dann einen Porträtstil für Ihre Fotos.
- 4 Um die Stil-Auswahl auszublenden, tippen Sie auf das Display oder wischen Sie nach unten.
- 5 Um die Rahmen-Auswahl anzuzeigen, wischen Sie nach links. Wählen Sie dann einen dekorativen Rahmen.
- 6 Um die Rahmen-Auswahl auszublenden, tippen Sie auf den Kamerabildschirm oder wischen Sie nach rechts.

So verwenden Sie die „Magic Beam“-Funktion:

- 1 Aktivieren Sie die Kamera.
- 2 Tippen Sie auf  und anschließend auf .
- 3 Um die „Magic Beam“-Funktion zu aktivieren, tippen Sie auf  und ziehen Sie den Schieber neben **Magic Beam** nach rechts.
- 4 Um den Leuchteffekt für die Augen anzuwenden, wählen Sie ein individuelles Muster.

Herunterladen von Kameraanwendungen

Sie können kostenlose oder kostenpflichtige Kameraanwendungen über Google Play™ oder andere Quellen herunterladen. Bevor Sie mit dem Herunterladen beginnen, vergewissern Sie sich, dass eine funktionierende Internetverbindung, vorzugsweise eine Wi-Fi®-Verbindung besteht, um die Gebühren für die Datenübertragung zu begrenzen.

So laden Sie Kameraanwendungen herunter

- 1 Öffnen Sie die Kameraanwendung.
- 2 Tippen Sie auf  und anschließend auf **HERUNTERLADBAR**.
- 3 Wählen Sie die Anwendung aus, die Sie herunterladen möchten, und befolgen Sie die Anweisungen zum Abschluss der Installation.

Schnellstart

Verwenden Sie die Schnellstarteinstellungen, um die Kamera bei gesperrtem Bildschirm zu starten.

Nur starten

Wenn diese Einstellung aktiviert ist, können Sie die Kamera bei gesperrtem Bildschirm starten, indem Sie den Auslöser gedrückt halten.

Starten und fotografieren

Wenn diese Einstellung aktiviert ist, können Sie die Kamera bei gesperrtem Bildschirm starten und automatisch ein Foto aufnehmen, indem Sie den Auslöser gedrückt halten.

Starten und Video aufnehmen

Wenn diese Einstellung aktiviert ist, können Sie die Kamera bei gesperrtem Bildschirm starten und ein Video aufnehmen, indem Sie den Auslöser gedrückt halten.

Aus

Geo-Tags

Weisen Sie Fotos Details über den Aufnahmeort zu.

Touch-Aufnahme

Legen Sie einen Bildausschnitt fest und berühren Sie den Kamerabildschirm mit Ihrem Finger. Sobald Sie den Finger wegnehmen, wird ein Foto aufgenommen.

Sound

Wählen Sie diese Option, um den Verschluss ton ein- und auszuschalten.

Datenspeicher

Sie können Ihre Daten entweder auf einer entfernbaren SD-Karte oder im internen Speicher Ihres Geräts speichern.

Interner Speicher

Fotos oder Videos werden im Gerätspeicher gespeichert.

SD-Karte

Fotos oder Videos werden auf der SD-Karte gespeichert.

Weißabgleich

Diese Funktion stellt die Farbbalance unter Berücksichtigung der Lichtbedingungen ein. Das Symbol für die Weißabgleichseinstellung  befindet sich auf dem Kamerabildschirm.



Auto

Die Farbbalance wird automatisch an die Lichtbedingungen angepasst.



Glühlampe

Die Farbbalance wird an warmes Licht angepasst, z. B. an das von Glühlampen.



Leuchtstofflampe

Die Farbbalance wird an Neonlicht angepasst.



Tageslicht

Die Farbbalance wird für den Außeneinsatz bei sonnigen Lichtverhältnissen angepasst.



Bewölkung

Die Farbbalance wird für wolkigen Himmel angepasst.

! Diese Einstellung ist nur im Aufnahmemodus **Manuell** verfügbar.

Einstellungen der Fotokamera

So passen Sie die Einstellungen der Fotokamera an:

- 1 Aktivieren Sie die Kamera.
- 2 Um alle Einstellungen anzuzeigen, tippen Sie auf .
- 3 Wählen Sie die Einstellung, die Sie anpassen möchten, und nehmen Sie dann die gewünschte Änderung vor.

Einstellungen der Fotokamera im Überblick

Auflösung

Sie können zwischen mehreren Auflösungen und Seitenverhältnissen wählen, bevor Sie ein Foto aufnehmen. Ein Foto mit höherer Auflösung benötigt mehr Speicherplatz.

13MP

4128×3096(4:3)

Auflösung von 13 Megapixel mit einem Seitenverhältnis von 4:3. Geeignet für Fotos, die nicht im Breitbildformat angezeigt oder in hoher Qualität ausgedruckt werden sollen.

9MP

3920×2204(16:9)

Auflösung von 9 Megapixel mit einem Seitenverhältnis von 16:9. Geeignet für Fotos, die auf Bildschirmen im Breitbildformat angezeigt werden sollen.

5MP
2592×1944(4:3)

Auflösung von 5 Megapixel mit einem Seitenverhältnis von 4:3. Geeignet für Fotos, die nicht im Breitbildformat angezeigt oder in hoher Qualität ausgedruckt werden sollen.

2MP
1920×1080(16:9)

Auflösung von 2 Megapixel mit einem Seitenverhältnis von 16:9. Geeignet für Fotos, die auf Bildschirmen im Breitbildformat angezeigt werden sollen.

VGA
640×480(4:3)

VGA-Format mit einem Seitenverhältnis von 4:3.

- ! Diese Einstellung ist nur im Aufnahmemodus **Manuell** verfügbar.

Selbstausröser

Mit dem Selbstausröser ist es möglich, ein Foto aufzunehmen, ohne das Gerät in der Hand zu halten. Verwenden Sie diese Funktion für Selbstporträts oder für Gruppenfotos, auf denen jeder erscheinen soll. Auch ein Verwackeln der Aufnahme kann durch Verwenden des Selbstausröser vermieden werden.

Ein (10 Sekunden)

Ein Foto wird mit einer Verzögerung von 10 Sekunden aufgenommen, nachdem Sie auf den Kamerabildschirm getippt haben.

Ein (2 Sekunden)

Ein Foto wird mit einer Verzögerung von 2 Sekunden aufgenommen, nachdem Sie auf den Kamerabildschirm getippt haben.

Ein (0,5 Sekunden)

Ein Foto wird mit einer Verzögerung von einer halben Sekunden aufgenommen, nachdem Sie auf den Kamerabildschirm getippt haben.

Aus

Sobald Sie auf den Kamerabildschirm tippen, wird das Foto aufgenommen.

Smile Shutter™

Verwenden Sie Smile Shutter™-Funktion, um vor der Aufnahme des Fotos festzulegen, auf welche Art Lächeln die Kamera reagieren soll.

Fokusmodus

Die Fokusfunktion bestimmt, welcher Teil eines Fotos scharf dargestellt wird. Wenn der kontinuierliche Autofokus eingeschaltet ist, passt die Kamera den Fokuspunkt fortlaufend an, sodass der Bereich innerhalb des farbigen Fokusrahmens scharf gestellt bleibt.

Einzel-Autofokus

Die Kamera stellt automatisch das ausgewählte Motiv scharf. Der kontinuierliche Autofokus ist eingeschaltet. Berühren und halten Sie den Kamerabildschirm, bis der gelbe Fokusrahmen blau wird und anzeigt, dass das Motiv scharf gestellt ist. Sobald Sie den Finger wegnehmen, wird das Foto aufgenommen.

Gesichtserkenn.

Die Kamera erkennt automatisch bis zu fünf menschliche Gesichter und kennzeichnet diese mit Rahmen auf dem Bildschirm. Die Kamera stellt automatisch das nächstgelegene Gesicht scharf. Sie können auch wählen, welches Gesicht scharf gestellt werden soll, indem Sie im Bildschirm darauf tippen. Wenn Sie auf den Kamerabildschirm tippen, gibt ein blauer Rahmen an, welches Gesicht ausgewählt und scharf gestellt ist. Die Gesichtserkennung kann nicht in allen Szenentypen verwendet werden. Der kontinuierliche Autofokus ist eingeschaltet.

Sensorfokus

Berühren Sie einen bestimmten Bereich auf dem Kamerabildschirm, um den fokussierten Bereich festzulegen. Der kontinuierliche Autofokus ist ausgeschaltet. Berühren und halten Sie den Kamerabildschirm, bis der gelbe Fokusrahmen blau wird und anzeigt, dass das Motiv scharf gestellt ist. Sobald Sie den Finger wegnehmen, wird das Foto aufgenommen.

Objektverfolgung

Wenn Sie ein Objekt auswählen, indem Sie es im Sucher berühren, verfolgt die Kamera es.

- ! Diese Einstellung ist nur im Aufnahmemodus **Manuell** verfügbar.

HDR

Benutzen Sie die HDR-Einstellung (High Dynamic Range), um ein Foto bei starkem Gegenlicht oder in Situationen mit scharfen Kontrasten aufzunehmen. HDR kompensiert den Detailverlust und erstellt ein Bild, das sowohl dunkle als auch helle Bereiche darstellt.

- ! Diese Einstellung ist nur im Aufnahmemodus **Manuell** verfügbar.

ISO

Sie können das Verwackeln von Bildern durch Dunkelheit oder sich bewegende Motive reduzieren, indem Sie die ISO-Empfindlichkeit erhöhen.

Automatisch

Stellt die ISO-Empfindlichkeit automatisch ein.

100

Stellt die ISO-Empfindlichkeit auf 100 ein.

200

Stellt die ISO-Empfindlichkeit auf 200 ein.

400

Stellt die ISO-Empfindlichkeit auf 400 ein.

800

Stellt die ISO-Empfindlichkeit auf 800 ein.

1600

Stellt die ISO-Empfindlichkeit auf 1600 ein.

- ! Diese Einstellung ist nur im Aufnahmemodus **Manuell** verfügbar.

Messung

Diese Funktion bewirkt eine ausgeglichene Belichtung, indem die Lichtmenge des gewünschten Bilds gemessen wird.

Mitte

Die Belichtung wird auf die Mitte des Bildes eingestellt.

Durchschnitt

Die Belichtung wird auf der Grundlage der Lichtmenge des gesamten Bildes berechnet.

Spot

Die Belichtung wird in einem sehr kleinen Teil des Bildes angepasst, das Sie aufnehmen möchten.

- ! Diese Einstellung ist nur im Aufnahmemodus **Manuell** verfügbar.

Bildstabilisator

Beim Fotografieren ist es mitunter schwierig, das Gerät ruhig zu halten. Der Stabilisator gleicht kleinere Bewegungen der Hand aus und sorgt so für eine bessere Aufnahmequalität.

- ! Diese Einstellung ist nur im Aufnahmemodus **Manuell** verfügbar.

Vorschau

Sie können sich Fotos oder Videos gleich nach deren Aufnahme in einer Vorschau anzeigen lassen.

Unbeschränkt

Die Vorschau des Fotos oder Videos wird gleich nachdem Sie es aufgenommen haben angezeigt.

5 Sekunden

Die Vorschau des Fotos oder Videos wird 5 Sekunden nachdem Sie es aufgenommen haben angezeigt.

3 Sekunden

Die Vorschau des Fotos oder Videos wird 3 Sekunden nachdem Sie es aufgenommen haben angezeigt.

Bearbeiten

Das Foto oder Video öffnet sich nach Aufnahme zur Bearbeitung.

Aus

Das Foto oder Video wird gespeichert, nachdem Sie es aufgenommen haben, und es wird keine Vorschau angezeigt.

Registrierung von Gesichtern

Sie können Gesichter mit der Kameraanwendung registrieren, damit der Sucher automatisch auf diese Gesichter fokussiert, wenn er sie erfasst.

Blitz

Verwenden Sie den Blitz, wenn Sie Fotos unter schlechten Lichtbedingungen oder bei Gegenlicht aufnehmen. Die folgenden Optionen sind verfügbar, wenn Sie auf das Blitzsymbol  auf dem Kamerabildschirm tippen:



Automatisch

Die Kamera stellt automatisch fest, ob aufgrund der Lichtbedingungen Blitzlicht verwendet werden muss.



Aufhellblitz

Verwenden Sie diese Einstellung, wenn der Hintergrund heller ist als das Motiv. Mit dieser Einstellung werden unerwünschte dunkle Schatten entfernt.



Rote-Augen-Korrektur

Reduziert rote Augen beim Fotografieren.



Aus

Der Blitz bleibt ausgeschaltet. Unter bestimmten Umständen lässt sich selbst bei schlechten Lichtbedingungen eine höhere Bildqualität erzielen, wenn auf den Blitz verzichtet wird. Ein verwacklungsfreies Foto erfordert bei Verzicht auf den Blitz eine ruhige Hand. Verwenden Sie den Selbstauslöser, um verwackelte Aufnahmen zu vermeiden.



Taschenlampe

Beim Fotografieren wird der Blitz eingeschaltet.

Szenenauswahl

Mit den voreingestellten Szenen der Szenenauswahl können Sie die Kamera schnell für gängige Situationen konfigurieren. Die Kamera legt verschiedene Einstellungen für Sie fest, die der ausgewählten Szene entsprechen und optimale Fotos gewährleisten.

SCN Aus

Die Szenenauswahl ist abgeschaltet. Fotos können manuell aufgenommen werden.



Soft Skin

Für verschönerte Fotos von Gesichtern.



Soft Snap

Für Fotos vor einem matten Hintergrund.



Anti-Bew.unschärfe

Für weniger Wackeln der Kamera bei Aufnahmen in fast dunklen Umgebungen.



Landschaft

Verwenden Sie diese Einstellung für Landschaftsfotos. Entfernte Objekte werden scharf gestellt.



Gegenlicht-korrektur HDR

Zur Verbesserung der Details bei Aufnahmen mit hohem Kontrast. Die integrierte Gegenlichtkorrektur analysiert das Bild und passt es für eine perfekt belichtete Aufnahme automatisch an.



Nachtaufnahme

Für Porträtaufnahmen bei Nacht oder in Umgebungen mit schlechtem Licht. Aufgrund der langen Belichtungszeit muss die Kamera ruhig gehalten oder auf einer stabilen Oberfläche abgesetzt werden.

- 
Nachtszene
 Für Nachtaufnahmen oder in Umgebungen mit schwachem Licht. Aufgrund der langen Belichtungszeit muss die Kamera ruhig gehalten oder auf einer stabilen Oberfläche abgesetzt werden.
- 
Handgehalten bei Dämmerung
 Für ohne Stativ bei schlechten Lichtverhältnissen aufgenommene Fotos mit weniger Rauschen und Verwischen.
- 
Hohe Empfindlichkeit
 Für ohne Blitz bei schlechten Lichtverhältnissen aufgenommene Fotos. Ein Verwischen wird reduziert.
- 
Gourmet
 Für Aufnahmen von farbenfrohen Arrangements von Nahrungsmitteln.
- 
Tiere
 Für Fotos von Haustieren. Ein Verwischen und rote Augen werden reduziert.
- 
Strand
 Für Fotos vom Meer oder See.
- 
Schnee
 In hellen Umgebungen verwenden, um überbelichtete Fotos zu vermeiden.
- 
Party
 Für Fotos in Innenräumen mit geringer Beleuchtung. Diese Szene nimmt Hintergrundbeleuchtung in Innenräumen oder Kerzenlicht auf. Aufgrund der langen Belichtungszeit muss die Kamera ruhig gehalten oder auf einer stabilen Oberfläche abgesetzt werden.
- 
Sport
 Verwenden Sie diese Einstellung für Fotos von Objekten, die sich schnell bewegen. Die kurze Belichtungszeit reduziert die Bewegungsunschärfe.
- 
Dokument
 Für Fotos von Text oder Zeichnungen. Der Kontrast der Fotos wird erhöht.
- 
Feuerwerk
 Für Fotos von Feuerwerken.

! Diese Einstellung ist nur im Aufnahmemodus **Manuell** verfügbar.

Videokameraeinstellungen

So passen Sie die Einstellungen der Videokamera an:

- 1 Aktivieren Sie die Kamera.
- 2 Tippen Sie auf dem Bildschirm auf eines der Einstellungssymbole.
- 3 Tippen Sie auf , um alle Einstellungen anzuzeigen.
- 4 Wählen Sie die anzupassende Einstellung aus und nehmen Sie Ihre Änderungen vor.

Videokameraeinstellungen im Überblick

Videoauflösung

Stellen Sie die Videoauflösung für verschiedene Formate ein.

Full HD

1920×1080(16:9)

Full HD-Format (Full High Definition) mit einem Seitenverhältnis von 16:9.

HD

1280×720(16:9)

HD-Format (High Definition) mit einem Seitenverhältnis von 16:9.

VGA

640×480(4:3)

VGA-Format mit einem Seitenverhältnis von 4:3.

MMS

Nehmen Sie Videos auf, die Sie als MMS versenden können. Die Aufnahmezeit dieses Videoformats ist beschränkt, damit die Videodateien in eine MMS passen.

! Diese Einstellungen sind nur im Aufnahmemodus **Manuell** verfügbar.

Selbstausröser

Mit dem Selbstausröser ist es möglich, ein Video aufzunehmen, ohne das Gerät in der Hand zu halten. Verwenden Sie diese Funktion zur Aufnahme von Gruppenvideos. Auch ein Verwackeln der Videoaufnahme kann durch Verwenden des Selbstausröser vermieden werden.

Ein (10 Sekunden)

Das Video wird mit einer Verzögerung von 10 Sekunden aufgenommen, nachdem Sie auf den Kamerabildschirm getippt haben.

Ein (2 Sekunden)

Das Video wird mit einer Verzögerung von 2 Sekunden aufgenommen, nachdem Sie auf den Kamerabildschirm getippt haben.

Ein (0,5 Sekunden)

Das Video wird mit einer Verzögerung von einer halben Sekunden aufgenommen, nachdem Sie auf den Kamerabildschirm getippt haben.

Aus

Sobald Sie auf den Kamerabildschirm tippen, beginnt die Aufnahme.

Smile Shutter™ – Auslösung bei Lächeln (Video)

Verwenden Sie die Smile Shutter™-Funktion, um vor der Aufnahme eines Videos festzulegen, auf welche Art Lächeln die Kamera reagieren soll.

Fokusmodus

Die Fokuseinstellung bestimmt, welcher Teil eines Videos scharf dargestellt wird. Wenn der kontinuierliche Autofokus eingeschaltet ist, passt die Kamera den Fokuspunkt fortlaufend an, sodass der Bereich innerhalb des weißen Fokusrahmens scharf gestellt bleibt.

Einzel-Autofokus

Die Kamera stellt automatisch das ausgewählte Motiv scharf. Der kontinuierliche Autofokus ist eingeschaltet.

Gesichtserkenn.

Die Kamera erkennt automatisch bis zu fünf menschliche Gesichter und kennzeichnet diese mit Rahmen auf dem Bildschirm. Die Kamera stellt automatisch das nächstgelegene Gesicht scharf. Sie können auch wählen, welches Gesicht scharf gestellt werden soll, indem Sie im Bildschirm darauf tippen. Wenn Sie auf den Kamerabildschirm tippen, gibt ein gelber Rahmen an, welches Gesicht ausgewählt und scharf gestellt ist. Die Gesichtserkennung kann nicht in allen Szenentypen verwendet werden. Der kontinuierliche Autofokus ist eingeschaltet.

Objektverfolgung

Wenn Sie ein Objekt auswählen, indem Sie es im Sucher berühren, verfolgt die Kamera es.

! Diese Einstellung ist nur im Aufnahmemodus **Manuell** verfügbar.

Messung

Diese Funktion bewirkt eine ausgeglichene Belichtung, indem die Lichtmenge des gewünschten Bilds gemessen wird.

Mitte

Die Belichtung wird auf die Mitte des Bildes eingestellt.

Durchschnitt

Die Belichtung wird auf der Grundlage der Lichtmenge des gesamten Bildes berechnet.

Spot

Die Belichtung wird in einem sehr kleinen Teil des Bildes angepasst, das Sie aufnehmen möchten.

! Diese Einstellung ist nur im Aufnahmemodus **Manuell** verfügbar.

SteadyShot™

Beim Aufnehmen von Videos ist es mitunter schwierig, das Gerät ruhig zu halten. Der Stabilisator gleicht kleinere Bewegungen der Hand aus und sorgt so für eine bessere Aufnahmequalität.

Mikrofon

Wählen Sie, ob Umgebungsgeräusche bei der Videoaufnahme ebenfalls aufgenommen werden sollen.

Vorschau

Sie können sich Videos gleich nach deren Aufnahme in einer Vorschau anzeigen lassen.

Ein

Die Vorschau des Videos wird gleich nachdem Sie es aufgenommen haben angezeigt.

Bearbeiten

Das Video öffnet sich nach der Aufnahme zur Bearbeitung.

Aus

Das Video wird gespeichert, nachdem Sie es aufgenommen haben, und es wird keine Vorschau angezeigt.

Blitz

Verwenden Sie das Blitzlicht, wenn Sie Videos unter schlechten Lichtbedingungen oder bei Gegenlicht aufnehmen. Das Videoblitzsymbol  ist nur auf dem Videokamerabildschirm verfügbar. Beachten Sie, dass die Videoqualität auch unter ungünstigen Lichtbedingungen manchmal ohne Blitzlicht besser ist.



Ein



Aus

Szenenauswahl

Mit den voreingestellten Szenen der Szenenauswahl können Sie die Kamera schnell für gängige Situationen konfigurieren. Die Kamera legt verschiedene Einstellungen für Sie fest, die der ausgewählten Szene entsprechen und optimale Videos gewährleisten.

SCN Aus

Die Szenenauswahl ist abgeschaltet. Videos können manuell aufgenommen werden.



Soft Snap

Für Videos vor einem matten Hintergrund.



Landschaft

Für Landschaftsvideos. Entfernte Objekte werden scharf gestellt.



Nacht

Wenn dieser Modus aktiviert ist, wird die Lichtempfindlichkeit erhöht. Verwenden Sie diesen Modus in Umgebungen mit schwachem Licht. Videos von Objekten, die sich schnell bewegen, können unscharf werden. Halten Sie Ihre Hand still oder stützen Sie sie ab. Schalten Sie den Nachtmodus bei guten Lichtverhältnissen aus, um die Videoqualität zu verbessern.



Strand

Für Videos vom Meer oder See.



Schnee

In hellen Umgebungen verwenden, um Überbelichtung von Videos zu vermeiden.



Sport

Für Videos von Objekten, die sich schnell bewegen. Die kurze Belichtungszeit reduziert die Bewegungsunschärfe.



Party

Für Videos in Innenräumen mit geringer Beleuchtung. Diese Szene nimmt Hintergrundbeleuchtung in Innenräumen oder Kerzenlicht auf. Videos von Objekten, die sich schnell bewegen, können unscharf werden. Halten Sie Ihre Hand still oder stützen Sie sie ab.

- ! Diese Einstellung ist nur im Aufnahmemodus **Manuell** verfügbar.

Fotos und Videos im Album

Anzeigen von Fotos und Videos

Mithilfe der Album-Anwendung können Sie die mit Ihrer Kamera aufgenommenen Fotos und Videos anzeigen bzw. abspielen oder ähnliche, von Ihnen auf Ihrem Gerät gespeicherte Inhalte anzeigen. Alle Fotos und Videos werden in einem chronologisch angeordneten Raster angezeigt.



- 1 Tippen Sie auf das Symbol, um das Menü des Album-Startbildschirms zu öffnen.
- 2 Menüoptionen anzeigen
- 3 Eine Diashow all Ihrer Bilder oder der Bilder, die Sie zu Ihren Favoriten hinzugefügt haben
- 4 Ziehen Sie die linke Ecke des Bildschirms nach rechts, um das Menü des Album-Startbildschirms zu öffnen.
- 5 Datum der Elemente in der Gruppe
- 6 Durch Tippen ein Foto oder Video anzeigen
- 7 Durch Blättern nach oben oder unten Inhalte anzeigen

So zeigen Sie Fotos und Videos an:

- 1 Tippen Sie auf dem Startbildschirm auf .
 - 2 Tippen Sie auf **Album**.
 - 3 Tippen Sie auf das Foto bzw. Video, das Sie anzeigen möchten und tippen Sie dann auf **Album** > **Nur einmal**.
 - 4 Streichen Sie nach links, um das nächste Foto oder Video anzuzeigen. Streichen Sie nach rechts, um das vorherige Foto oder Video anzuzeigen.
- ! Wenn Sie eine Anwendung ändern möchten, die Sie als Standardprogramm zum Öffnen von Fotos oder Videos eingestellt haben, dann tippen Sie auf **Einstellungen** > **Apps** und streichen Sie über zur Registerkarte **Alle**. Wählen Sie dann die Anwendung aus und tippen Sie auf **STANDARD-EINSTELLUNG ZURÜCKSETZEN** unter **Standardmäßig starten**.
- 💡 Wenn die Bildschirmausrichtung beim Seitwärtsdrehen Ihres Geräts nicht automatisch geändert wird, tippen Sie auf **Bildschirminhalte drehen** unter **Einstellungen** > **Display** > **Bei Drehung des Geräts**.

So ändern Sie die Größe der Miniaturbilder:

- Wenn Sie Miniaturbilder von Fotos und Videos in der „Album“-App anzeigen, ziehen Sie zwei Finger auseinander, um sie zu vergrößern, oder drücken Sie zwei Finger zusammen, um sie zu verkleinern.

So zoomen Sie ein Foto:

- Wenn Sie ein Foto anzeigen, ziehen Sie zwei Finger auseinander, um es zu vergrößern, oder drücken Sie zwei Finger zusammen, um es zu verkleinern.

So zeigen Sie Fotos in einer Diashow an:

- 1 Wenn Sie ein Foto anzeigen, tippen Sie auf den Bildschirm und die Symbolleisten anzuzeigen, und dann auf > **Diashow**, um alle Fotos eines Albums wiederzugeben.
- 2 Tippen Sie auf ein Foto, um die Diashow zu beenden.

So spielen Sie ein Video ab:

- 1 Tippen Sie in der Album-App auf das Video, das Sie abspielen möchten.
- 2 Tippen Sie auf und anschließend auf **Video** > **Nur einmal**.
- 3 Wenn keine Wiedergabebediensymbole angezeigt werden, tippen Sie für deren Anzeige auf den Bildschirm. Um die Bedienelemente auszublenden, tippen Sie erneut auf den Bildschirm.

So halten Sie ein Video an:

- 1 Tippen Sie beim Abspielen eines Videos auf den Bildschirm, um die Bedienelemente anzuzeigen.
- 2 Tippen Sie auf .

So spulen Sie ein Video schnell vor und zurück:

- 1 Um die Bedienelemente ein- oder auszublenden, tippen Sie auf den Bildschirm.
- 2 Ziehen Sie die Fortschrittsleiste zum Zurückspulen nach links, zum Vorspulen nach rechts.

So passen Sie die Lautstärke eines Videos an:

- Drücken Sie die Lautstärketaste.

Freigeben und Verwalten von Fotos und Videos

Sie können auf Ihrem Gerät gespeicherte Fotos und Videos freigeben. Sie können Sie auch auf verschiedene Art und Weise verwalten. Beispielsweise können Sie Fotos stapelweise bearbeiten, Fotos löschen und sie mit Kontakten verknüpfen.

- ! Sie können urheberrechtlich geschützte Inhalte möglicherweise nicht kopieren, senden oder übertragen. Einige Objekte können möglicherweise nicht gesendet werden, wenn die Dateigröße zu groß ist.

So geben Sie ein Foto oder Video frei:

- 1 Tippen Sie in der „Album“-App auf das freizugebende Foto oder Video.
- 2 Tippen Sie auf den Bildschirm, um die Symbolleisten anzuzeigen, und anschließend auf .
- 3 Tippen Sie auf die Anwendung, die Sie gerne zum Freigeben des Fotos verwenden möchten. Befolgen Sie anschließend die entsprechenden Schritte, um es zu versenden.

So verwenden Sie ein Foto als Kontaktbild:

- 1 Wenn Sie ein Foto auf dem Bildschirm anzeigen, tippen Sie auf den Bildschirm, um die Symbolleisten einzublenden, und tippen Sie anschließend auf > **Verwenden als** > **Kontaktbild**.
- 2 Wählen Sie auf Aufforderung hin **Kontakte** > **Nur einmal**. Wählen Sie anschließend einen Kontakt aus.

So verwenden Sie ein Foto als Hintergrund:

- 1 Wenn Sie ein Foto auf dem Bildschirm anzeigen, tippen Sie auf den Bildschirm, um die Symbolleisten einzublenden, und tippen Sie anschließend auf  > **Verwenden als > Hintergrund**.
- 2 Folgen Sie den Anweisungen auf dem Bildschirm.

So drehen Sie ein Foto:

- 1 Wenn Sie ein Foto auf dem Bildschirm anzeigen, tippen Sie auf den Bildschirm, um die Symbolleisten einzublenden, und tippen Sie anschließend auf .
- 2 Wählen Sie **Drehen**. Das Foto wird in seiner neuen Ausrichtung gespeichert.

So löschen Sie ein Foto oder Video:

- 1 Wenn Sie ein Foto auf dem Bildschirm anzeigen, tippen Sie auf den Bildschirm, um die Symbolleisten einzublenden, und tippen Sie anschließend auf .
- 2 Tippen Sie auf **Löschen**.

So arbeiten Sie mit Gruppen von Fotos oder Videos im Album:

- 1 Wenn Sie Miniaturbilder von Fotos und Videos im Album anzeigen, tippen Sie auf  und dann auf **Elemente auswählen**.
- 2 Tippen Sie auf die Objekte, mit denen Sie arbeiten möchten. Markierte Objekte sind durch einen blauen Rahmen gekennzeichnet.
- 3 Verwenden Sie die Tools der Symbolleisten, um mit den von Ihnen ausgewählten Objekten zu arbeiten.

-  Zum Aktivieren des Auswahlmodus können Sie auch ein Objekt berühren und halten, bis dessen Rahmen die Farbe Blau annimmt. Sie können dann auf andere Objekte tippen, um diese zu wählen.

Analysieren von Gesichtern auf Fotos im Album

Sie können alle Fotos auf Ihrem Gerät analysieren, auf denen Gesichter von Personen zu sehen sind. Einmal aktiviert, bleibt die Fotoanalysefunktion eingeschaltet und neue Fotos werden beim Hinzufügen automatisch analysiert. Nach Durchführung der Analyse können Sie alle Fotos einer Person im gleichen Ordner speichern.

So schalten Sie die Fotoanalysefunktion ein:

- 1 Tippen Sie auf dem Startbildschirm auf .
- 2 Tippen Sie auf **Album**.
- 3 Ziehen Sie die linke Ecke des Album-Startbildschirms nach rechts und tippen Sie dann auf **Gesichter**. Alle Fotos auf Ihrem Gerät werden analysiert und im Ordner „Gesichter ohne Namen“ gruppiert.

So geben Sie einem Gesicht einen Namen:

- 1 Tippen Sie in der **Gesichter**karte auf den Ordner **Gesichter ohne Namen**. Blättern Sie dann zum Ordner **Andere Gesichter** und wählen Sie das Gesicht aus, dem Sie einen Namen geben möchten.
- 2 Tippen Sie auf **Namen hinzufügen**.
- 3 Geben Sie einen Namen ein und tippen Sie dann auf **Fertig > Als neue Person hinzufügen**.

So bearbeiten Sie den Namen, den Sie einem Gesicht gegeben haben:

- 1 Wenn Sie ein Gesicht in der Vollbildansicht anzeigen, tippen Sie auf den Bildschirm, um die Symbolleisten anzuzeigen, und tippen Sie anschließend auf  > **Namen-Tags bearbeiten**.
- 2 Tippen Sie auf **OK**.
- 3 Tippen Sie auf den Namen des Gesichts, den Sie bearbeiten möchten.
- 4 Bearbeiten Sie den Namen und tippen Sie anschließend auf **Fertig > Als neue Person hinzufügen**.



Bearbeiten von Fotos mit der Anwendung „Foto-Editor“

Sie können Originalfotos, die Sie mit Ihrer Kamera aufgenommen haben, bearbeiten und Effekte darauf anwenden. Beispielsweise können Sie die Lichteffekte ändern. Nach dem Speichern des bearbeiteten Fotos verbleibt die nicht geänderte Originalversion auf Ihrem Gerät.



So bearbeiten Sie ein Foto:

- Wenn Sie ein Foto auf dem Bildschirm anzeigen, tippen Sie auf den Bildschirm, um die Symbolleisten einzublenden, und tippen Sie anschließend auf .

So schneiden Sie ein Foto zu:

- 1 Wenn Sie ein Foto auf dem Bildschirm anzeigen, tippen Sie auf den Bildschirm, um die Symbolleisten einzublenden, und tippen Sie anschließend auf .
- 2 Wählen Sie auf Aufforderung hin **Foto-Editor** > **Nur einmal** aus.
- 3 Tippen Sie auf  > **Zuschneiden**.
- 4 Wählen Sie eine Option.
- 5 Passen Sie den Zuschneiderahmen an, indem Sie den Rand des Zuschneiderahmens berühren und halten. Wenn die Rechtecke an den Kanten verlöschen, ziehen Sie nach innen oder außen, um die Größe des Rahmens zu ändern.
- 6 Um die Größe des gesamten Zuschneiderahmens zu ändern, berühren und halten Sie eine der vier Ecken, sodass die Rechtecke verlöschen, und ziehen Sie die Ecke dementsprechend.
- 7 Verschieben Sie den Zuschneiderahmen auf einen anderen Bereich des Fotos, indem Sie einen Punkt innerhalb des Rahmens berühren und halten. Ziehen Sie dann den Rahmen an die gewünschte Position.
- 8 Tippen Sie auf **Anw..**
- 9 Tippen Sie auf **Speichern**, um eine Kopie des zugeschnittenen Fotos zu speichern.

So wenden Sie Spezialeffekte auf ein Foto an:

- 1 Wenn Sie ein Foto auf dem Bildschirm anzeigen, tippen Sie auf den Bildschirm, um die Symbolleisten einzublenden, und tippen Sie anschließend auf .
- 2 Wählen Sie auf Aufforderung hin **Foto-Editor** > **Nur einmal** aus.
- 3 Tippen Sie auf  und wählen Sie dann eine Option aus.
- 4 Bearbeiten Sie das Foto ganz nach Ihren Wünschen und tippen Sie anschließend auf **Speichern**.

Bearbeiten von Videos mit der Anwendung „Movie Creator“

Sie können Videos bearbeiten, die Sie mit Ihrer Kamera aufgenommen haben. Sie können beispielsweise ein Video auf die gewünschte Länge zuschneiden oder die Geschwindigkeit des Videos anpassen. Nach dem Speichern des bearbeiteten Videos verbleibt die nicht geänderte Originalversion auf Ihrem Gerät.

So schneiden Sie ein Video zu:

- 1 Tippen Sie beim Abspielen eines Videos auf den Bildschirm, um die Bedienelemente anzuzeigen und tippen Sie anschließend auf  > **Schneiden**.
- 2 Um den Rahmen zum Zuschneiden auf eine andere Stelle im Zeitstrahl zu bewegen, berühren und halten Sie die Ecke des Rahmens zum Zuschneiden und ziehen Sie ihn an die gewünschte Stelle. Tippen Sie anschließend auf **Anwenden**.
- 3 Tippen Sie zum Speichern einer Kopie des zugeschnittenen Videos auf **Speichern**.

So passen Sie die Geschwindigkeit eines Videos an:

- 1 Tippen Sie beim Abspielen eines Videos auf den Bildschirm, um die Bedienelemente anzuzeigen und tippen Sie anschließend auf  > **Geschw..**
- 2 Wählen Sie eine Option aus und halten Sie dann die Ecke des Zeitstrahls und ziehen Sie sie an die gewünschte Position. Tippen Sie anschließend auf **Anwenden**.
- 3 Tippen Sie zum Speichern einer Kopie des bearbeiteten Videos auf **Speichern**.

Ausblenden von Fotos und Videos

Sie können Fotos und Videos auf Ihrem Album-Startbildschirm ausblenden. Sobald Fotos und Videos vom Album-Startbildschirm ausgeblendet werden, können sie nur noch im Ordner „Ausgeblendet“ angezeigt werden.

So blenden Sie ein Foto oder Video aus:

- 1 Tippen Sie in der „Album“-App auf das Foto oder Video, das Sie ausblenden möchten.
- 2 Tippen Sie auf den Bildschirm, um die Symbolleisten anzuzeigen, und anschließend auf .
- 3 Tippen Sie auf **Ausblenden** > **OK**.

So zeigen Sie Ihre ausgeblendeten Fotos und Videos an:

- 1 Ziehen Sie im Album die linke Ecke des Album-Startbildschirms nach rechts und tippen Sie dann auf **Verborgen**.
- 2 Tippen Sie auf ein Foto oder Video, um es anzuzeigen.
- 3 Streichen Sie nach links, um das nächste Foto oder Video anzuzeigen. Streichen Sie nach rechts, um das vorherige Foto oder Video anzuzeigen.

So blenden Sie ein Foto oder Video ein:

- 1 Ziehen Sie im Album die linke Ecke des Album-Startbildschirms nach rechts und tippen Sie dann auf **Verborgen**.
- 2 Tippen Sie auf das Foto bzw. Video, das Sie einblenden möchten.
- 3 Tippen Sie auf den Bildschirm, um die Symbolleisten anzuzeigen, und anschließend auf .
- 4 Tippen Sie auf **Nicht ausblenden**.

Menü des Album-Startbildschirms

Über das Menü des Album-Startbildschirms können Sie alle Ihre Fotoalben durchsuchen, darunter Alben mit Fotos und Videos, die Sie mit der Kamera aufgenommen haben, sowie mit Inhalten, die Sie online über Dienste wie PlayMemories Online, Picasa™ und Facebook freigegeben haben. Sobald Sie sich bei solchen Diensten angemeldet haben, können Sie Inhalte verwalten und Bilder online anzeigen. Die „Album“-Anwendung bietet darüber hinaus weitere Möglichkeiten: Sie können Fotos mit Geo-Tags versehen, grundlegende Bearbeitungen vornehmen und Inhalte über die drahtlose Bluetooth®-Technologie und über E-Mail freigeben.

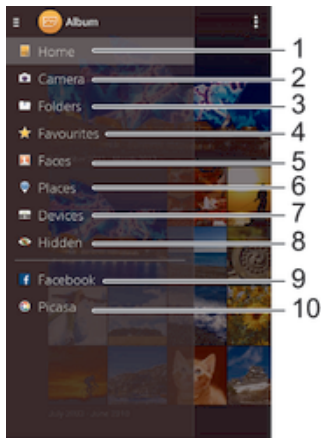

- 1 Zum Startbildschirm der Album-App zurückkehren
- 2 Alle mit der Kamera Ihres Geräts aufgenommenen Fotos und Videos anzeigen
- 3 Alle in verschiedenen Ordnern abgelegten Fotos und Videos anzeigen
- 4 Fotos und Videos in den Favoriten anzeigen
- 5 Alle Fotos mit Gesichtern anzeigen
- 6 Fotos auf einer Karte im Globe-Modus anzeigen
- 7 Fotos und Videos in demselben Netz anzeigen
- 8 Ausgeblendete Fotos und Videos anzeigen
- 9 Fotos und Videos auf Facebook™ anzeigen
- 10 Fotos und Videos auf Picasa™ anzeigen

! Der PlayMemories Online-Dienst ist nicht in allen Ländern/Regionen verfügbar.

So zeigen Sie Fotos von Onlinediensten in der Album-App an:

- 1 Tippen Sie auf dem Startbildschirm auf ☰.
- 2 Tippen Sie auf **Album** und ziehen Sie dann die linke Ecke des Album-Startbildschirms nach rechts.
- 3 Tippen Sie auf den gewünschten Onlinedienst und befolgen Sie die auf dem Bildschirm angezeigten Anweisungen, um damit zu starten. Alle verfügbaren Onlinealben, die Sie zum Dienst hochgeladen haben, werden angezeigt.
- 4 Tippen Sie auf ein beliebiges Album, um dessen Inhalt anzuzeigen, und tippen Sie anschließend auf ein Foto im Album.
- 5 Streichen Sie nach links, um das nächste Foto oder Video anzuzeigen. Streichen Sie nach rechts, um das vorherige Foto oder Video anzuzeigen.

Anzeigen von Fotos auf einer Karte

Das Hinzufügen von Standortinformationen zu Fotos wird als Georeferenzierung bezeichnet. Sie können Ihre Fotos auf einer Karte anzeigen und mit einem Geo-Tag versehen und Freunden und Familienmitgliedern so zeigen, wo ein spezielles Foto aufgenommen wurde. Weitere Informationen finden Sie unter *Geografische Position zu Fotos hinzufügen* auf Seite 86.

- 💡 Wenn Sie die Standorterkennung eingeschaltet und die Georeferenzierung in der Kamera aktiviert haben, können Sie Ihre Fotos direkt mit einem Geo-Tag versehen und später auf einer Karte anzeigen.



- 1 Mit Geo-Tags versehene Fotos in der Globusansicht anzeigen
- 2 Einen Ort auf der Karte suchen
- 3 Menüoptionen anzeigen
- 4 Zum Vergrößern zweimal tippen und zum Verkleinern zwei Finger zusammendrücken. Zum Anzeigen anderer Teile der Karte ziehen
- 5 Eine Gruppe von Fotos und/oder Videos mit Geo-Tags des gleichen Ortes
- 6 Miniaturbilder der ausgewählten Gruppe von Fotos und/oder Videos. Auf ein Objekt tippen, um es im Vollbildmodus anzuzeigen

💡 Wenn mehrere Fotos am gleichen Ort aufgenommen wurden, wird nur eines dieser Fotos auf der Karte angezeigt. Die Anzahl aller Fotos wird in der oberen rechten Ecke angezeigt, zum Beispiel 📷. Um alle Fotos in der Gruppe anzuzeigen, tippen Sie auf das Cover-Foto und dann auf eines der Miniaturbilder unten im Bildschirm.

So fügen Sie ein Geo-Tag zu einem Foto hinzu:

- 1 Wenn Sie ein Foto auf dem Bildschirm anzeigen, tippen Sie auf den Bildschirm, um die Symbolleiste einzublenden, und tippen Sie anschließend auf **Tippen, um Ort einzust.**, um den Kartenbildschirm zu öffnen.
- 2 Suchen Sie den gewünschten Ort und tippen Sie darauf, um das Foto auf der Karte zu positionieren.
- 3 Um die Position des Fotos einzustellen, tippen Sie auf die Position auf der Karte, an die Sie das Foto verschieben möchten.
- 4 Um das Geo-Tag zu speichern und zum Fotoanzeigemodul zurückzukehren, tippen Sie auf **OK**, wenn Sie fertig sind.

So zeigen Sie mit einem Geo-Tag versehene Fotos auf einer Karte an:

- 1 Tippen Sie auf dem Startbildschirm auf 🗺️.
- 2 Tippen Sie auf **Album**.
- 3 Ziehen Sie die linke Ecke des Album-Startbildschirms nach rechts und tippen Sie dann auf **Orte**.
- 4 Tippen Sie auf das Foto, das auf einer Karte angezeigt werden soll.

So zeigen Sie mit einem Geo-Tag versehene Fotos auf einem Globus an:

- 1 Tippen Sie auf dem Startbildschirm auf 🗺️.
- 2 Tippen Sie auf **Album**.
- 3 Ziehen Sie die linke Ecke des Album-Startbildschirms nach rechts und tippen Sie dann auf **Orte** > 🌐.
- 4 Tippen Sie auf das Foto, das auf einem Globus angezeigt werden soll.

So ändern Sie das Geo-Tag eines Fotos:

- 1 Wenn Sie ein Foto auf der Karte in der „Album“-App anzeigen, berühren und halten Sie das Foto, bis dessen Rahmen die Farbe Blau annimmt, und tippen Sie dann auf die gewünschte Position auf der Karte.
- 2 Tippen Sie auf **OK**.

So ändern Sie die Kartenansicht:

- Wenn Sie die Karte in Album anzeigen, tippen Sie auf  und wählen Sie dann **Klassische Ansicht** oder **Satellitenansicht**.

Videos

Ansehen von Videos in der „Video“-App

Verwenden Sie die „Video“-App, um Filme und andere Videoinhalte abzuspielen, die Sie auf Ihr Gerät heruntergeladen bzw. darauf gespeichert haben. Außerdem hilft Ihnen die „Video“-App bei der Suche nach Postern sowie Angaben zum Plot, Genre und Regisseur der einzelnen Filme. Sie können Ihre Filme auch auf anderen Geräten im gleichen Netzwerk abspielen.

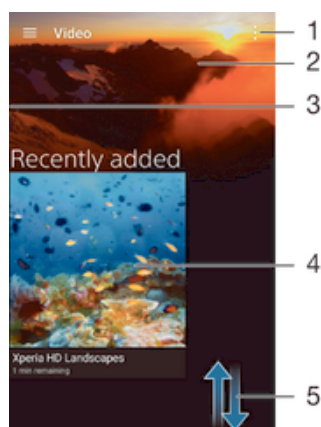

- ! Einige Videodateien lassen sich möglicherweise nicht in der „Video“-App abspielen.



- 1 Menüoptionen anzeigen
- 2 Zuletzt abgespieltes Video anzeigen
- 3 Ziehen Sie die linke Ecke des Bildschirms nach rechts, um alle heruntergeladenen und gespeicherten Videos zu durchsuchen.
- 4 Tippen, um gespeicherte oder heruntergeladene Videodateien wiederzugeben
- 5 Durch Blättern nach oben oder unten Inhalte anzeigen

- ! Sony Entertainment Network mit Video Unlimited steht nicht überall zur Verfügung. Es gelten zusätzliche Bestimmungen.



So spielen Sie ein Video in der Video-App ab:

- 1 Tippen Sie auf dem Startbildschirm auf  und dann auf **Video**.
- 2 Tippen Sie auf das Video, das Sie abspielen möchten. Falls das Video nicht auf dem Bildschirm angezeigt wird, ziehen Sie die linke Ecke des Bildschirms nach rechts, um das Menü des Startbildschirms der Video-App zu öffnen. Suchen und tippen Sie dann auf das abzuspielende Video.
- 3 Um die Bedienelemente ein- oder auszublenden, tippen Sie auf den Bildschirm.
- 4 Um das Abspielen anzuhalten, tippen Sie auf . Um das Abspielen fortzusetzen, tippen Sie auf .
- 5 Ziehen Sie die Markierung zum Zurückspulen auf der Fortschrittsleiste nach links. Ziehen Sie die Markierung zum Vorspulen auf der Fortschrittsleiste nach rechts.

So spielen Sie ein Video auf einem externen Gerät ab:

- 1 Tippen Sie beim Abspielen des Videos auf den Bildschirm, um alle Bedienelemente anzuzeigen.
- 2 Tippen Sie auf  > **Throw**.
- 3 Wählen Sie ein externes Gerät, auf dem das Video abgespielt werden soll. Wenn kein externes Gerät verfügbar ist, befolgen Sie die Bildschirmanweisungen, um ein Gerät hinzuzufügen.

So ändern Sie die Einstellungen in Video:

- 1 Tippen Sie auf dem Startbildschirm auf  und dann auf **Video**.
- 2 Tippen Sie auf  > **Einstellungen** und ändern Sie die entsprechenden Einstellungen nach Bedarf.

So ändern Sie die Soundeinstellungen, während ein Video abgespielt wird:

- 1 Tippen Sie beim Abspielen eines Videos auf den Bildschirm, um die Bedienelemente anzuzeigen.
- 2 Tippen Sie auf  > **Audio-Einstellungen** und ändern Sie die entsprechenden Einstellungen nach Bedarf.
- 3 Tippen Sie auf **OK**, wenn Sie fertig sind.

So geben Sie ein Video frei:

- 1 Wenn ein Video abgespielt wird, das unter Video oder TV-Serie gespeichert ist, dann tippen Sie  und tippen Sie anschließend auf **Freigeben**.
- 2 Tippen Sie auf die Anwendung, die Sie zum Freigeben des ausgewählten Videos verwenden möchten, und befolgen Sie anschließend die entsprechenden Schritte, um es zu versenden.

Übertragen von Videoinhalten auf das Gerät

Bevor Sie die „Video“-App verwenden, ist es sinnvoll, Filme, Fernsehsendungen und andere Videoinhalte von anderen Geräten, wie beispielsweise einem Computer, auf das Mobiltelefon zu übertragen. Es gibt verschiedene Möglichkeiten, Ihre Inhalte zu übertragen:

- Verbinden Sie Ihr Gerät über ein USB-Kabel mit einem Computer und legen Sie unter Verwendung der Dateimanageranwendung auf dem Computer Videodateien per Ziehen und Ablegen direkt ab. Siehe *Verwalten von Dateien mithilfe eines Computers* auf der Seite 132.
- Wenn Sie einen PC besitzen, verwenden Sie die Anwendung „Media Go™“ von Sony, um Inhalte zu organisieren und Videodateien vom PC auf Ihr Gerät zu übertragen. Weitere Informationen und die Anwendung „Media Go™“ zum Herunterladen finden Sie unter <http://mediago.sony.com/enu/features>.
- Im Falle eines Mac® von Apple® können Sie zum Übertragen von Videodateien von iTunes auf Ihr Gerät die App „Sony Bridge for Mac“ verwenden. Weitere Informationen und die App „Sony Bridge for Mac“ zum Herunterladen finden Sie unter www.sonymobile.com/global-en/tools/bridge-for-mac/.

Verwalten von Videoinhalten

So rufen Sie Filminformationen manuell ab:

- 1 Stellen Sie sicher, dass Ihr Gerät über eine aktive Datenverbindung verfügt.
 - 2 Tippen Sie auf dem Startbildschirm auf  und dann auf **Video**.
 - 3 Öffnen Sie das Menü des Startbildschirms der „Video“-App durch Ziehen der linken Ecke des Bildschirms nach rechts. Gehen Sie dann die verschiedenen Kategorien durch und suchen Sie die Videodatei, zu der Sie Informationen abrufen möchten.
 - 4 Berühren und halten Sie das Miniaturbild des Videos. Tippen Sie dann auf **Nach Informationen suchen**.
 - 5 Geben Sie im Suchfeld Suchbegriffe zu Videos ein und tippen Sie auf die Bestätigungstaste auf der Tastatur. Alle Übereinstimmungen werden in einer Liste angezeigt.
 - 6 Wählen Sie ein Suchergebnis und tippen Sie auf **Fertig**. Mit dem Herunterladen der Informationen wird begonnen.
- ! Wenn unter „Einstellungen“ das Kontrollkästchen **Videodetails abrufen** aktiviert ist, erhalten Sie jedes Mal, wenn die Anwendung „Video“ geöffnet wird, automatisch Informationen zu neu hinzugefügten Videos.
- 💡 Wenn die heruntergeladenen Informationen nicht korrekt sind, suchen Sie erneut mithilfe anderer Suchbegriffe.

So löschen Sie Daten zu einem Video:

- 1 Tippen Sie auf dem Startbildschirm auf  und dann auf **Video**.
- 2 Öffnen Sie das Menü des Startbildschirms der „Video“-App durch Ziehen der linken Ecke des Bildschirms nach rechts. Gehen Sie dann die verschiedenen Kategorien durch und suchen Sie die zu bearbeitende Videodatei.
- 3 Berühren und halten Sie das Miniaturbild des Videos. Tippen Sie dann auf **Informationen löschen**.

So löschen Sie ein Video:

- 1 Tippen Sie auf dem Startbildschirm auf  und dann auf **Video**.
- 2 Öffnen Sie das Menü des Startbildschirms der „Video“-App durch Ziehen der linken Ecke des Bildschirms nach rechts. Gehen Sie dann die verschiedenen Kategorien durch und suchen Sie die zu löschende Videodatei.
- 3 Berühren und halten Sie das Video-Miniaturbild und tippen Sie anschließend auf **Löschen** aus der Liste, die angezeigt wird.
- 4 Tippen Sie zum Bestätigen erneut auf **Löschen**.



Video Unlimited-Dienst

Nutzen Sie den Video Unlimited-Dienst, um Filme oder Fernsehsendungen auszuleihen und zu kaufen, die Sie nicht nur auf Ihrem Android™-Gerät, sondern auch auf dem PC, der PlayStation® Portable (PSP®), der PlayStation® 3, PlayStation® 4 und der PlayStation® Vita anzeigen können. Wählen Sie aus den neuesten Hollywood-Filmen, Actionfilmen, Komödien, Klassikern und zahlreichen weiteren Kategorien.

Sie müssen ein Sony Entertainment Network-Konto erstellen, wenn Sie über den Video Unlimited-Dienst Filme kaufen oder ausleihen möchten. Wenn Sie bereits ein PlayStation®-Netzkonto besitzen, können Sie stattdessen dieses Konto verwenden.

- ! Sony Entertainment Network mit Video Unlimited steht nicht überall zur Verfügung. Es gelten zusätzliche Nutzungsbedingungen.

Erste Schritte mit Video Unlimited:

- 1 Tippen Sie auf dem Startbildschirm auf .
- 2 Tippen Sie auf  und folgen Sie dann den Anweisungen auf dem Bildschirm, um sich mit Video Unlimited vertraut zu machen.

Verbindungen

Kabelloses Spiegeln des Bildschirms Ihres Geräts auf einen Fernsehbildschirm

Verwenden Sie Screen Mirroring, wenn Sie den Bildschirm Ihres Geräts auf einem Fernsehgerät oder einem anderen großen Bildschirm anzeigen und hierzu keine kabelgebundene Verbindung herstellen möchten. Wi-Fi Direct™ stellt eine Drahtlosverbindung zwischen den beiden Geräten her, damit Sie sich zurücklehnen und Ihre Lieblingsfotos von der Couch aus genießen können. Außerdem können Sie mit dieser Funktion Musik von Ihrem Gerät über die TV-Lautsprecher anhören.

- ! Ihr Fernseher muss Screen Mirroring auf der Grundlage von Wi-Fi CERTIFIED Miracast™ unterstützen, damit die oben beschriebene Funktion zur Verfügung steht. Sollte Ihr TV-Gerät die Funktion Screen Mirroring nicht unterstützen, muss separat ein WiDi-Adapter erworben werden.
- ! Bei Verwendung der Funktion Screen Mirroring kann die Bildqualität in manchen Fällen beeinträchtigt werden, falls Störungen durch andere Wi-Fi®-Netze vorliegen.

So spiegeln Sie den Bildschirm Ihres Geräts auf einem Fernsehbildschirm:

- 1 **Fernseher:** Befolgen Sie die Anweisungen in der Bedienungsanleitung Ihres Fernsehers, um die Screen Mirroring-Funktion einzuschalten.
 - 2 **Ihr Gerät:** Tippen Sie auf dem Startbildschirm auf .
 - 3 Tippen Sie auf **Einstellungen** > **Xperia™-Konnektivität** > **Screen Mirroring**.
 - 4 Tippen Sie auf **Start**.
 - 5 Tippen Sie auf **OK** und wählen Sie ein Gerät aus.
- ! Decken Sie bei der Verwendung von Screen Mirroring nicht den Bereich der Wi-Fi-Antenne Ihres Geräts ab.
 - ! Ihr Fernseher muss Screen Mirroring auf der Grundlage von Wi-Fi CERTIFIED Miracast™ unterstützen, damit die oben beschriebene Funktion zur Verfügung steht.

So beenden Sie Screen Mirroring zwischen Geräten:

- 1 Tippen Sie auf dem Startbildschirm auf .
- 2 Tippen Sie auf **Einstellungen** > **Xperia™-Konnektivität** > **Screen Mirroring**.
- 3 Tippen Sie auf **Trennen** und anschließend auf **OK**.

Weitergeben von Daten an DLNA Certified™-Geräte

Sie können auf Ihrem Gerät gespeicherte Medieninhalte auf anderen Geräten anzeigen und abspielen, so zum Beispiel auf einem Fernsehgerät oder einem Computer. Diese Geräte müssen von der Digital Living Network Alliance DLNA Certified™ und mit dem gleichen Wi-Fi®-Netzwerk wie Ihr Gerät verbunden sein, damit Daten weitergegeben werden können. Sie können auch Daten von anderen DLNA Certified™-Geräten auf Ihrem Gerät anzeigen oder abspielen.

Nachdem Sie die Funktion zum Weitergeben von Inhalten zwischen Geräten eingerichtet haben, können Sie zum Beispiel auf Ihrem Heimcomputer gespeicherte Musikdateien über Ihr Gerät anhören oder mit der Kamera Ihres Geräts aufgenommene Fotos auf einem großen Fernsehbildschirm anzeigen.

Dateien von DLNA Certified™-Geräten auf Ihrem Gerät abspielen

Wenn Sie Dateien von einem anderen DLNA Certified™-Gerät auf Ihrem Gerät abspielen, fungiert dieses andere Gerät als Server. Mit anderen Worten: Es gibt Inhalte über ein Netzwerk weiter. Die Funktion zur Freigabe von Inhalten muss auf dem Servergerät aktiviert sein und es muss Ihrem Gerät eine Zugriffsberechtigung erteilen. Außerdem muss es mit dem gleichen Wi-Fi® Netz wie Ihr Gerät verbunden sein.

So spielen Sie einen freigegebenen Titel auf Ihrem Gerät ab:

- 1 Stellen Sie sicher, dass die Geräte, für die Sie Dateien freigeben möchten, mit dem gleichen Wi-Fi®-Netz wie Ihr Gerät verbunden sind.
- 2 Tippen Sie auf dem Startbildschirm auf und dann auf .
- 3 Ziehen Sie die linke Ecke des Walkman®-Startbildschirms nach rechts und tippen Sie auf **Geräte**.
- 4 Wählen Sie ein verbundenes Gerät aus der Liste verbundener Geräte aus.
- 5 Durchsuchen Sie die auf dem verbundenen Gerät gespeicherten Ordner und wählen Sie den Titel aus, den Sie gerne abspielen möchten. Der Titel wird automatisch wiedergegeben.

So spielen Sie ein freigegebenes Video auf Ihrem Gerät ab:

- 1 Stellen Sie sicher, dass die Geräte, für die Sie Dateien freigeben möchten, mit dem gleichen Wi-Fi®-Netz wie Ihr Gerät verbunden sind.
- 2 Tippen Sie auf dem Startbildschirm auf und dann auf **Video**.
- 3 Ziehen Sie die linke Ecke des Video-Startbildschirms nach rechts und tippen Sie dann auf **Geräte**.
- 4 Wählen Sie ein verbundenes Gerät aus der Liste verbundener Geräte aus.
- 5 Durchsuchen Sie die auf dem verbundenen Gerät gespeicherten Ordner und wählen Sie das Video aus, das Sie gerne abspielen möchten.

So zeigen Sie ein freigegebenes Foto auf Ihrem Gerät an:

- 1 Stellen Sie sicher, dass die Geräte, für die Sie Dateien freigeben möchten, mit dem gleichen Wi-Fi®-Netz wie Ihr Gerät verbunden sind.
- 2 Tippen Sie auf dem Startbildschirm auf und dann auf **Album**.
- 3 Ziehen Sie die linke Ecke des Startbildschirms der Album-Anwendung nach rechts und tippen Sie auf **Geräte**.
- 4 Wählen Sie ein verbundenes Gerät aus der Liste verbundener Geräte aus.
- 5 Durchsuchen Sie die Ordner des verbundenen Geräts und wählen Sie ein Foto, um es anzuzeigen.

Dateien von Ihrem Gerät auf DLNA Certified™-Geräten abspielen

Bevor Sie Mediendateien von Ihrem Gerät auf anderen DLNA Certified™-Geräten anzeigen oder abspielen können, müssen Sie die Funktion zur Weitergabe von Dateien auf Ihrem Gerät einrichten. Die Geräte, an die Sie Inhalte weitergeben, werden als Clientgeräte bezeichnet. Zum Beispiel ein Fernsehgerät, ein Computer oder ein Tablet-PC können als Clientgerät fungieren. Ihr Telefon dient als Medienserver, wenn es Clientgeräten Inhalte bereitstellt. Wenn Sie die Funktion zum Weitergeben von Dateien auf Ihrem Gerät einrichten, müssen Sie den Clientgeräten Zugriffsrechte erteilen. Danach werden diese Geräte als registrierte Geräte angezeigt. Die Geräte, die auf Zugriffsrechte warten, werden als ausstehende Geräte aufgeführt.

So richten Sie die Funktion zum Freigeben von Dateien an andere DLNA Certified™-Geräte ein

- 1 Verbinden Sie das Gerät mit einem Wi-Fi®-Netz.
 - 2 Tippen Sie auf dem Startbildschirm auf und dann auf .
 - 3 Tippen Sie auf und anschließend auf **Medienserver**.
 - 4 Ziehen Sie am Schieber, um die **Medien freigeben**-Funktion einzuschalten. wird in der Statusleiste angezeigt. Ihr Gerät kann nun als Medienserver eingesetzt werden.
 - 5 Verbinden Sie Ihren Computer bzw. andere Geräte mit demselben Wi-Fi®-Netz wie Ihr Gerät.
 - 6 Eine Benachrichtigung wird in der Statusleiste des Geräts angezeigt. Öffnen Sie die Benachrichtigung und legen Sie Zugriffsrechte für jedes Gerät fest.
- ! Die Anweisungen für das Einrichten der Freigabe von Dateien über DLNA™ unterscheiden sich je nach Clientgerät. Weitere Informationen finden Sie in der Bedienungsanleitung Ihres

Clientgeräts. Wenn das Gerät nicht mit einem Client im Netzwerk verbunden werden kann, überprüfen Sie, ob Ihr Wi-Fi®-Netz funktioniert.

- 💡 Sie können auf das **Medienserver**-Menü auch über **Einstellungen > Xperia™-Konnektivität > Medienservereinstellungen** zugreifen. Wenn Sie die Ansicht **Medienserver** schließen, wird die Dateifreigabefunktion weiterhin im Hintergrund ausgeführt.

So stoppen Sie die Freigabe von Dateien für andere DLNA Certified™-Geräte:

- 1 Tippen Sie auf dem Startbildschirm auf .
- 2 Tippen Sie auf **Einstellungen > Xperia™-Konnektivität > Medienservereinstellungen**.
- 3 Ziehen Sie den Schieber neben **Medien freigeben** nach links.

So legen Sie die Zugriffsrechte für ein ausstehendes Gerät fest:

- 1 Tippen Sie auf dem Startbildschirm auf .
- 2 Tippen Sie auf **Einstellungen > Xperia™-Konnektivität > Medienservereinstellungen**.
- 3 Wählen Sie ein Gerät aus der Liste **Ermittelte Geräte** aus.
- 4 Wählen Sie eine Zugriffsrechteebene.



So ändern Sie den Namen eines registrierten Geräts:

- 1 Tippen Sie auf dem Startbildschirm auf .
- 2 Tippen Sie auf **Einstellungen > Xperia™-Konnektivität > Medienservereinstellungen**.
- 3 Wählen Sie ein Gerät aus der Liste **Registrierte Geräte** aus und wählen Sie dann **Namen ändern**.
- 4 Geben Sie einen neuen Name für das Gerät ein.

So ändern Sie die Zugriffsebene eines registrierten Geräts:

- 1 Tippen Sie auf dem Startbildschirm auf .
- 2 Tippen Sie auf **Einstellungen > Xperia™-Konnektivität > Medienservereinstellungen**.
- 3 Wählen Sie ein Gerät aus der Liste **Registrierte Geräte** aus.
- 4 Tippen Sie auf **Zugriffsebene ändern** und wählen Sie eine Option.

So erhalten Sie Hilfe zum Freigeben von Inhalten für mehrere DLNA Certified™-Geräte:





- 1 Tippen Sie auf dem Startbildschirm auf .
- 2 Tippen Sie auf **Einstellungen > Xperia™-Konnektivität > Medienservereinstellungen**.
- 3 Tippen Sie auf .

Abspielen von Dateien auf einem DMR-Gerät





Mithilfe der DLNA™-Technologie können Sie auf Ihrem Gerät gespeicherte Mediendaten per Push-Funktion auf ein anderes Gerät übertragen, das mit dem gleichen Wi-Fi®-Netz verbunden ist. Das andere Gerät muss als DMR-Gerät (Digital Media Renderer) fungieren und die von Ihrem Gerät erhaltenen Inhalte wiedergeben oder abspielen können. Ein Fernsehgerät mit DLNA-Funktionen oder ein PC mit Windows® 7 oder höher sind Beispiele für DMR-Geräte.

- ! Die Einstellungen zum Aktivieren von Digital Media Renderer können je nach Gerät variieren. Weitere Informationen können Sie der Bedienungsanleitung des DMR-Geräts entnehmen.
- ! Mit DRM (Digital Rights Management) gesicherte Inhalte können auf einem DMR-Gerät mit DLNA™-Technologie nicht wiedergegeben werden.

So zeigen Sie Fotos oder Videos von Ihrem Gerät auf einem DMR-Gerät an:

- 1 Stellen Sie sicher, dass das DMR-Gerät korrekt eingerichtet und mit dem gleichen Wi-Fi® Netz wie Ihr Gerät verbunden ist.
 - 2 Tippen Sie auf dem Startbildschirm auf .
 - 3 Tippen Sie auf **Album**.
 - 4 Navigieren Sie zu den Fotos und Videos, die Sie anzeigen möchten, und öffnen Sie diese.
 - 5 Tippen Sie auf den Bildschirm, um die Symbolleiste anzuzeigen, und tippen Sie anschließend auf  und wählen Sie ein DMR-Gerät, für das Sie Ihre Inhalte freigeben möchten. Die gewählten Inhalte werden in chronologischer Reihenfolge auf dem gewählten Gerät abgespielt.
 - 6 Um die Verbindung zum DMR-Gerät zu trennen, tippen Sie auf  und wählen Sie **Trennen**. Die Datei wird nun nicht mehr auf dem DMR-Gerät abgespielt, das Abspielen auf Ihrem Gerät wird jedoch fortgesetzt.
-  Sie können auch ein Video aus der Anwendung „Movies“ auf Ihrem Gerät freigeben, indem Sie zuerst auf das Video tippen und anschließend auf .

So spielen Sie einen auf Ihrem Gerät gespeicherten Musiktitel auf einem DMR-Gerät ab:

- 1 Stellen Sie sicher, dass das DMR-Gerät korrekt eingerichtet und mit dem gleichen Wi-Fi® Netz wie Ihr Gerät verbunden ist.
- 2 Tippen Sie auf dem Startbildschirm auf  und dann auf .
- 3 Wählen Sie eine Musikkategorie und blättern Sie zu dem Titel, den Sie freigeben möchten. Tippen Sie anschließend auf den Titel.
- 4 Tippen Sie auf  und wählen Sie ein DMR-Gerät, für das Sie Ihre Inhalte freigeben möchten. Der Titel wird automatisch auf dem gewählten Gerät abgespielt.
- 5 Um die Verbindung zum DMR-Gerät zu trennen, tippen Sie auf  und wählen Sie Ihr Gerät aus. Der Titel wird nun nicht mehr auf dem DMR-Gerät abgespielt, das Abspielen auf Ihrem Gerät wird jedoch fortgesetzt.

Anschließen des Geräts an USB-Massenspeichergeräte

Sie können Ihr Gerät mithilfe eines USB-Hostadapters an USB-Massenspeichergeräte anschließen.

-  USB-Hostadapter sind separat erhältlich. Sony übernimmt keine Garantie dafür, dass Ihr Gerät alle Massenspeichergeräte unterstützt.

So greifen Sie über ein USB-Hostadapterkabel auf ein USB-Massenspeichergerät zu:

- 1 Schließen Sie das USB-Hostadapterkabel an Ihr Gerät an und verbinden Sie das Netzteil mit dem USB-Massenspeichergerät.
 - 2 Um auf die Dateien und Ordner auf dem USB-Massenspeichergerät, verwenden Sie eine Dateimanageranwendung wie File Commander.
-  Sie können auch die entsprechende Medienanwendung auf Ihrem Gerät öffnen, um Inhalte direkt anzuzeigen. Sie können beispielsweise die Album-Anwendung öffnen, um Fotos anzuzeigen, die auf dem USB-Massenspeichergerät gespeichert sind.

So trennen Sie die Verbindung mit einem USB-Massenspeichergerät:

- 1 Ziehen Sie die Statusleiste nach unten, um das Benachrichtigungsfeld zu öffnen und tippen Sie auf **USB-Speicher verbunden**.
- 2 Tippen Sie auf **OK**.
- 3 Entfernen Sie den USB-Hostadapter von Ihrem Gerät.

Verbinden Ihres Geräts mit einem DUALSHOCK™ Series Wireless Controller

Mit einem DUALSHOCK™ Series Wireless Controller können Sie Spiele spielen, die auf Ihrem Gerät gespeichert sind. Sie können Ihr Gerät auch auf einem Fernsehgerät oder einem anderen Display spiegeln. Weitere Informationen über Screen Mirroring finden Sie in den entsprechenden Abschnitten der Bedienungsanleitung.

So stellen Sie eine Verbindung zu einem DUALSHOCK™3 Wireless Controller her:

- 1 Tippen Sie auf dem Startbildschirm auf .
- 2 Tippen Sie auf **Einstellungen** > **Xperia™-Konnektivität** > **DUALSHOCK™3-Drahtlos-Controller**.
- 3 Tippen Sie auf **Controller koppeln** und befolgen Sie dann die Anweisungen auf dem Bildschirm.

NFC

Verwenden Sie Near Field Communication (NFC), um Daten für andere Geräte freizugeben, wie z. B. Videos, Fotos, Adressen von Webseiten, Musikdateien oder Kontakte. Mit NFC können Sie außerdem Tags scannen, mit denen Sie weitere Informationen über ein Produkt oder einen Service erhalten oder mit denen Sie bestimmte Funktionen für Ihr Gerät aktivieren können.



NFC ist eine kabellose Technologie mit einer maximalen Reichweite von 1 cm, sodass sich die Geräte, über die Daten weitergegeben werden, nah beieinander befinden müssen. Bevor Sie NFC benutzen können, müssen Sie zunächst die NFC-Funktion einschalten. Außerdem muss der Gerätebildschirm aktiv sein.

- ! NFC ist unter Umständen nicht in allen Ländern und/oder Regionen verfügbar.



So aktivieren Sie die NFC-Funktion:

- 1 Tippen Sie auf dem Startbildschirm auf .
- 2 Tippen Sie auf **Einstellungen** > **Mehr**.
- 3 Tippen Sie auf den Einschaltregler neben **NFC**.

So geben Sie einen Kontakt für ein anderes Gerät mit NFC frei:

- 1 Vergewissern Sie sich, dass die NFC-Funktion bei beiden Geräten aktiviert ist und beide Bildschirme aktiv sind.
- 2 Um Kontakte anzuzeigen, rufen Sie Ihren Startbildschirm auf, tippen Sie auf  und tippen Sie anschließend auf .
- 3 Tippen Sie auf den freizugebenden Kontakt.
- 4 Halten Sie die Rückseiten Ihres und des empfangenden Geräts so aneinander, dass die NFC-Erkennungsbereiche der Geräte einander berühren. Wenn eine Verbindung zwischen den Geräten besteht, wird ein Miniaturbild des Kontakts angezeigt.
- 5 Tippen Sie auf das Miniaturbild, um die Übertragung zu beginnen.
- 6 Im Anschluss an die Datenübertragung wird die Kontaktinformation auf dem Bildschirm des empfangenden Geräts angezeigt und wird dort auch gespeichert.



So geben Sie mithilfe von NFC Musikdateien für ein anderes Gerät frei:

- 1 Vergewissern Sie sich, dass die NFC-Funktion bei Ihrem Gerät und dem empfangenden Gerät aktiviert ist und beide Bildschirme aktiv sind.
- 2 Tippen Sie zum Öffnen der Walkman®-App auf , navigieren Sie zu  und tippen Sie darauf.
- 3 Wählen Sie eine Musikkategorie und blättern Sie zu dem Titel, den Sie gerne freigeben möchten.
- 4 Tippen Sie auf den Titel, um diesen abzuspielen. Sie können auf  tippen, um den Titel anzuhalten. Die Übertragung funktioniert unabhängig davon, ob der Titel abgespielt wird oder angehalten ist.
- 5 Halten Sie die Rückseiten Ihres und des empfangenden Geräts so aneinander, dass die NFC-Erkennungsbereiche der Geräte einander berühren. Wenn eine Verbindung zwischen den Geräten besteht, wird ein Miniaturbild des Titels angezeigt.
- 6 Tippen Sie auf das Miniaturbild, um die Übertragung zu beginnen.
- 7 Sobald die Übertragung abgeschlossen ist, wird die Musikdatei auf dem empfangenden Gerät abgespielt. Die Datei wird gleichzeitig auf dem empfangenden Gerät gespeichert.

So geben Sie ein Foto oder ein Video für ein anderes Gerät mit NFC frei:

- 1 Vergewissern Sie sich, dass die NFC-Funktion bei beiden Geräten aktiviert ist und beide Bildschirme aktiv sind.
- 2 Zur Anzeige der in Ihrem Gerät gespeicherten Fotos und Videos gehen Sie zu Ihrem Startbildschirm, tippen Sie auf  und tippen Sie anschließend auf **Album**.
- 3 Tippen Sie auf das freizugebende Foto bzw. Video.
- 4 Halten Sie die Rückseiten Ihres und des empfangenden Geräts so aneinander, dass die NFC-Erkennungsbereiche der Geräte einander berühren. Wenn eine Verbindung zwischen den Geräten besteht, wird ein Miniaturbild des Titels angezeigt.
- 5 Tippen Sie auf das Miniaturbild, um die Übertragung zu beginnen.
- 6 Im Anschluss an die Datenübertragung wird das Foto oder Video auf dem Bildschirm des empfangenden Geräts angezeigt. Das Objekt wird gleichzeitig auf dem empfangenden Gerät gespeichert.

So geben Sie eine Webadresse für ein anderes Gerät mit NFC frei:

- 1 Vergewissern Sie sich, dass die NFC-Funktion bei beiden Geräten aktiviert ist und beide Bildschirme aktiv sind.
- 2 Tippen Sie auf dem Startbildschirm auf .
- 3 Tippen Sie zum Öffnen des Browsers auf .
- 4 Laden Sie die Webseite, die Sie freigeben möchten.
- 5 Halten Sie die Rückseiten Ihres und des empfangenden Geräts so aneinander, dass die NFC-Erkennungsbereiche der Geräte einander berühren. Wenn eine Verbindung zwischen den Geräten besteht, dann wird ein Miniaturbild angezeigt.
- 6 Tippen Sie auf das Miniaturbild, um die Übertragung zu beginnen.
- 7 Im Anschluss an die Datenübertragung wird die Webseite auf dem Bildschirm des empfangenden Geräts angezeigt.

NFC-Tags scannen

Ihr Gerät kann verschiedene Arten von NFC-Tags scannen. Tags, die in einen Aushang oder eine Plakatwerbung eingebettet sind oder neben einem Produkt in einem Einzelhandelsgeschäft erscheinen, können beispielsweise gescannt werden. Sie können weiterführende Informationen wie Webadressen empfangen.

So scannen Sie ein NFC-Tag:

- 1 Vergewissern Sie sich, dass die NFC-Funktion bei Ihrem Gerät aktiviert und der Bildschirm aktiv ist.
- 2 Platzieren Sie Ihr Gerät über dem Tag, sodass der NFC-Erkennungsbereich es berührt. Das Gerät scannt das Tag und zeigt die gesammelten Inhalte an. Tippen Sie auf den Inhalt des Tags, um dieses zu öffnen.

Verbinden mit einem NFC-kompatiblen Gerät

Sie können Ihr Gerät mit anderen, von Sony produzierten NFC-kompatiblen Geräten verbinden, wie z. B. Lautsprecher oder Kopfhörer. Informationen zu kompatiblen Geräten für eine solche Verbindung finden Sie im Benutzerhandbuch.

- ! Auf beiden Geräten muss für eine Verbindung entweder Wi-Fi® oder Bluetooth® aktiviert sein.

Bluetooth®-Funktechnologie

Verwenden Sie die Bluetooth®-Funktion, um Dateien an andere Bluetooth®-kompatible Geräte zu senden oder Verbindungen zu Freisprecheinrichtungen herzustellen. Für Bluetooth®-Verbindungen wird eine Entfernung von maximal 10 Metern empfohlen. In der Sichtlinie zwischen den Geräten sollten sich keine massiven Objekte befinden. In manchen Fällen müssen Sie das Gerät manuell mit anderen Bluetooth®-Geräten koppeln.

- ! Interoperabilität und Kompatibilität können je nach Bluetooth®-Gerät variieren.

So aktivieren Sie die Bluetooth®-Funktion:

- 1 Tippen Sie auf dem Startbildschirm auf .
- 2 Tippen Sie auf **Einstellungen** > **Bluetooth**.
- 3 Tippen Sie auf den Einschaltregler neben **Bluetooth**, sodass die Bluetooth®-Funktion eingeschaltet wird. Ihr Gerät ist jetzt für Geräte in der Nähe sichtbar und eine Liste von verfügbaren Bluetooth®-Geräten wird angezeigt.

Namen für Gerät vergeben

Sie können Ihrem Gerät einen Namen geben. Dieser Name wird anderen Geräten angezeigt, nachdem Sie die Bluetooth®-Funktion und -Sichtbarkeit Ihres Mobiltelefons aktiviert haben.

So geben Sie Ihrem Gerät einen Namen:

- 1 Stellen Sie sicher, dass die Bluetooth®-Funktion aktiviert ist.
- 2 Tippen Sie auf dem Startbildschirm auf .
- 3 Tippen Sie auf **Einstellungen** > **Bluetooth**.
- 4 Tippen Sie auf  > **Gerät umbenennen**.
- 5 Geben Sie den gewünschten Namen für Ihr Gerät ein.
- 6 Tippen Sie auf **Umbenennen**.

Kopplung mit einem anderen Bluetooth®-Gerät

Wenn Sie das Gerät mit einem anderen Gerät wie beispielsweise einem Bluetooth®-Headset oder einer Bluetooth®-KFZ-Freisprecheinrichtung koppeln, können Sie über diese anderen Geräte Musik freigeben.

Wenn Sie Ihr Gerät mit einem anderen Bluetooth®-Gerät koppeln, speichert Ihr Gerät diese Kopplungsdaten. Bei der Kopplung Ihres Geräts mit einem Bluetooth®-Gerät muss eventuell eine Kennung eingegeben werden. Das Gerät versucht automatisch die allgemeine Kennung „0000“. Wenn dies nicht funktioniert, finden Sie in der Dokumentation des Bluetooth®-Geräts entsprechende Informationen zur Geräteerkennung. Wenn Sie beim nächsten Mal eine Verbindung zu einem zuvor bereits gekoppelten Bluetooth®-Gerät herstellen, müssen Sie die Kennung nicht erneut eingeben.

- ! Einige Bluetooth®-Geräte wie die meisten Bluetooth®-Headsets erfordern sowohl eine Kopplung als auch eine Verbindung mit dem anderen Gerät.
- ! Sie können das Gerät mit verschiedenen Bluetooth®-Geräten koppeln, jedoch immer nur eine einzige Verbindung mit einem Bluetooth™-Profil zur gleichen Zeit herstellen.

So koppeln Sie das Gerät mit einem anderen Bluetooth®-Gerät:

- 1 Vergewissern Sie sich, dass Sie beim Gerät, das Sie mit Ihrem Gerät koppeln möchten, die Bluetooth®-Funktion und Sichtbarkeit für andere Bluetooth®-Geräte aktiviert haben.
- 2 Tippen Sie auf dem Startbildschirm auf .
- 3 Tippen Sie auf **Einstellungen** > **Bluetooth**.
- 4 Ziehen Sie den Schieber neben **Bluetooth**, um die Bluetooth®-Funktion zu aktivieren. Eine Liste mit verfügbaren Bluetooth®-Geräten wird angezeigt.
- 5 Tippen Sie auf das Bluetooth®-Gerät, mit dem Sie Ihr Gerät koppeln möchten.
- 6 Geben Sie eine Kennung ein, wenn dies erforderlich ist, oder bestätigen Sie dieselbe Kennung auf beiden Geräten.

So verbinden Sie das Gerät mit einem anderen Bluetooth®-Gerät:

- 1 Tippen Sie auf dem Startbildschirm auf .
- 2 Tippen Sie auf **Einstellungen** > **Bluetooth**.
- 3 Tippen Sie auf das Bluetooth®-Gerät, zu dem Sie eine Verbindung herstellen möchten.

So heben Sie die Kopplung mit einem Bluetooth®-Gerät auf:

- 1 Tippen Sie auf dem Startbildschirm auf .
- 2 Tippen Sie auf **Einstellungen** > **Bluetooth**.
- 3 Tippen Sie unter **Gekoppelte Geräte** auf  neben dem Namen des Geräts, für das Sie die Kopplung aufheben möchten.
- 4 Tippen Sie auf **Vergess..**

Senden und Empfangen von Objekten mithilfe von Bluetooth®-Technologie

Verwenden Sie die Bluetooth® -Technologie, um Objekte mit anderen Bluetooth®-kompatiblen Geräten wie Telefonen oder Computern auszutauschen. Sie können die folgenden Objekte senden und empfangen:

- Fotos und Videos
- Musik- und andere Audiodateien
- Webseiten

So senden Sie Objekte über Bluetooth®:

- 1 **Empfangendes Gerät:** Stellen Sie sicher, dass die Bluetooth®-Funktion eingeschaltet und dass das Gerät für andere Bluetooth®-Geräte sichtbar ist.
- 2 **Sendendes Gerät:** Öffnen Sie die Anwendung mit dem zu sendenden Objekt und blättern Sie zum gewünschten Objekt.
- 3 Je nach Anwendung und dem zu sendenden Objekt müssen Sie ggf. das Objekt berühren und halten, das Objekt öffnen und  drücken. Es können weitere Optionen zum Senden eines Objekts verfügbar sein.
- 4 Wählen Sie **Bluetooth** aus.
- 5 Schalten Sie bei Aufforderung die Bluetooth®-Funktion ein.
- 6 Tippen Sie auf den Namen des empfangenden Geräts.
- 7 **Empfangendes Gerät:** Akzeptieren Sie bei Aufforderung die Herstellung der Verbindung.
- 8 **Sendendes Gerät:** Bestätigen Sie auf Anfrage die Übertragung auf das empfangende Gerät.
- 9 **Empfangendes Gerät:** Akzeptieren Sie das eingehende Objekt.

So empfangen Sie Objekte über Bluetooth®:

- 1 Stellen Sie sicher, dass die Bluetooth®-Funktion und die Sichtbarkeit für andere Bluetooth®-Geräte aktiviert ist.
- 2 Das sendende Gerät startet nun mit der Übertragung von Daten an Ihr Gerät.
- 3 Geben Sie bei Aufforderung auf beiden Geräten denselben Code ein bzw. bestätigen Sie den vorgeschlagenen Code.
- 4 Wenn Sie auf Ihrem Gerät eine Benachrichtigung über eine eingehende Datei erhalten, ziehen Sie die Statusleiste nach unten und tippen Sie auf die Benachrichtigung, um die Übertragung der Datei zu akzeptieren.
- 5 Tippen Sie auf **Akzeptieren**, um die Übertragung der Datei zu starten.
- 6 Um den Übertragungsfortschritt anzuzeigen, ziehen Sie die Statusleiste nach unten.
- 7 Um ein empfangenes Objekt zu öffnen, ziehen Sie die Statusleiste nach unten, und tippen Sie auf die entsprechende Benachrichtigung.

So zeigen Sie Dateien an, die Sie über Bluetooth® empfangen haben:

- 1 Tippen Sie auf dem Startbildschirm auf .
- 2 Tippen Sie auf **Einstellungen** > **Bluetooth**.
- 3 Drücken Sie auf  und wählen Sie **Erhaltene Dateien anzeigen** aus.

One-touch-Einrichtung

Sie können die Funktion „One-touch-Einrichtung“ dazu verwenden, dass automatisch die Einrichtung mehrerer Funktionen gestartet wird, die drahtlos zwischen den beiden Xperia™ Geräten agieren. Beispielsweise können Sie die One-touch-Einrichtung verwenden, um die Konfiguration grundlegender Einstellungen für Screen Mirroring und Xperia Link™ zu starten. Sobald Sie die Einrichtung abgeschlossen haben, können Sie diese Funktionen mit nur einer Berührung starten.

Die Funktion „One-touch-Einrichtung“ ist während der NFC-Übertragung aktiviert. Weitere Informationen über die Einrichtung von „Screen Mirroring“, „Medienserver“, NFC und Bluetooth® auf Ihrem Gerät finden Sie in den entsprechenden Abschnitten der Bedienungsanleitung.

So starten Sie die „One-touch-Einrichtung“ auf Ihrem Gerät

- 1 Tippen Sie auf dem Startbildschirm auf .
 - 2 Tippen Sie auf **Einstellungen** > **Xperia™-Konnektivität** > **One-Touch-Setup**. Die NFC-Funktion ist automatisch eingeschaltet.
 - 3 Stellen Sie sicher, dass die NFC-Funktion des anderen Xperia™ Geräts eingeschaltet ist.
 - 4 Stellen Sie sicher, dass die Bildschirme beider Geräte entsperrt und aktiv sind.
 - 5 Halten Sie die beiden Geräte so aneinander, dass sich die NFC-Erkennungsbereiche beider Geräte berühren. Die Funktion „One-touch-Einrichtung“ wird automatisch gestartet.
- ! Beide Geräte müssen die Funktion „One-touch-Einrichtung“ unterstützen.

Smart Apps und smarte Funktionen, die Zeit ersparen

Steuern von Zubehör und Einstellungen mit Smart-Kontakt

Verwenden Sie die Anwendung „Smart-Kontakt“, um das Vorgehen für Ihr Gerät festzulegen, wenn Sie Zubehör anschließen bzw. wieder trennen. Beispielsweise können Sie festlegen, dass jedes Mal das UKW-Radio gestartet werden soll, wenn Sie ein Headset anschließen.

Sie können Smart-Kontakt auch so einstellen, dass eingehende SMS laut vorgelesen werden. , für bestimmte Tageszeiten den Start einer bestimmten Aktion oder mehrerer Aktionen auf Ihrem Gerät einzustellen. Sie können beispielsweise festlegen, dass, wenn Sie Ihr Headset zwischen 7:00 und 9:00 Uhr anschließen:

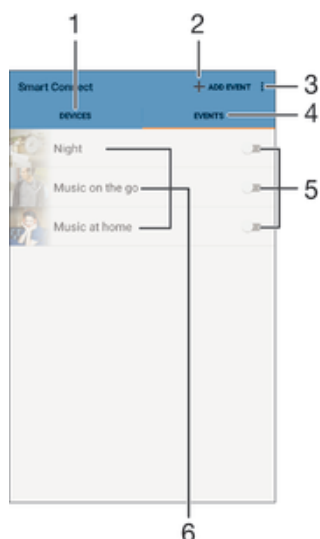

- die Anwendung „Walkman®“ gestartet wird.
- der Browser die Morgenzeitung öffnet.
- die Ruftonlautstärke auf Vibration eingestellt wird.

Mit Smart-Kontakt können Sie außerdem Zubehör, darunter SmartTags und die SmartWatch, steuern. Weitere Informationen können Sie der Bedienungsanleitung zum entsprechenden Zubehör entnehmen.



- 1 Zum Anzeigen aller hinzugefügten Geräte tippen
- 2 Ein Gerät oder ein Ereignis hinzufügen
- 3 Menüoptionen anzeigen
- 4 Zum Anzeigen aller hinzugefügten Ereignisse tippen
- 5 Zum Aktivieren eines Ereignisses tippen
- 6 Zum Anzeigen von Details zu einem Ereignis tippen



So erstellen Sie ein Smart-Kontakt-Ereignis:

- 1 Tippen Sie auf dem Startbildschirm auf  und dann auf .
 - 2 Wenn Sie Smart-Kontakt zum ersten Mal geöffnet haben, tippen Sie auf **OK**, um den Einführungsbildschirm zu schließen.
 - 3 Tippen Sie auf der Registerkarte **Ereignisse** auf **+**.
 - 4 Wenn Sie erstmalig ein Ereignis erstellen, tippen Sie auf **OK**, um den Einführungsbildschirm zu schließen.
 - 5 Fügen Sie die Bedingungen hinzu, unter denen das Ereignis ausgelöst werden soll. Eine Bedingung könnte die Verbindung zu einem Zubehör oder ein bestimmtes Zeitintervall oder beides sein.
 - 6 Tippen Sie zum Fortfahren auf **→**.
 - 7 Fügen Sie zu, was geschehen soll, wenn eine Verbindung zu einem Zubehör hergestellt wird, und legen Sie nach Wunsch weitere Einstellungen fest.
 - 8 Tippen Sie zum Fortfahren auf **→**.
 - 9 Legen Sie einen Namen für das Ereignis fest und tippen Sie dann auf **Fertig**.
-  Um Bluetooth®-Zubehör hinzuzufügen, müssen Sie es zunächst mit Ihrem Gerät koppeln.

So bearbeiten Sie ein Smart Connect-Ereignis

- 1 Starten Sie die Smart Connect-Anwendung.
- 2 Tippen Sie auf der Registerkarte **Ereignisse** auf ein Ereignis.
- 3 Ziehen Sie den Schieber zum Einschalten nach rechts, wenn das Ereignis ausgeschaltet ist.
- 4 Tippen Sie auf **Bearbeiten** und passen Sie die Einstellungen entsprechend an.

So löschen Sie ein Ereignis

- 1 Starten Sie die Smart Connect-Anwendung.
 - 2 Berühren und halten Sie unter **Ereignisse** das zu löschende Ereignis und tippen Sie dann auf **Ereignis löschen**.
 - 3 Tippen Sie zum Bestätigen auf **Löschen**.
-  Alternativ können Sie das zu löschende Ereignis öffnen und dann auf  > **Ereignis löschen** > **Löschen** tippen.

So stellen Sie „Smart-Kontakt“ so ein, dass eingehende SMS laut vorgelesen werden:

- 1 Starten Sie die Smart-Kontakt-App.
 - 2 Tippen Sie auf  und anschließend auf **Einstellungen**.
 - 3 Aktivieren Sie das Kontrollkästchen neben **Text-in-Sprache** und bestätigen Sie ggf. die Aktivierung.
-  Wenn diese Funktion aktiviert ist, werden alle eingehenden SMS laut vorgelesen. Wenn Sie das Gerät an einem öffentlichen Platz oder beispielsweise auf der Arbeit nutzen, müssen Sie diese Funktion zum Schutz Ihrer Daten möglicherweise deaktivieren.

Verwalten von Geräten

Verwenden Sie die Anwendung „Smart-Kontakt“, um eine Reihe von Smart Extras zu verwalten, die Sie an Ihr Gerät anschließen können, darunter SmartTags, die SmartWatch und Smart Wireless Headset pro von Sony. Smart-Kontakt lädt alle erforderlichen Anwendungen herunter und sucht sofern verfügbar nach Anwendungen von Drittanbietern. Zuvor verbundene bzw. angeschlossene Geräte werden in einer Liste aufgeführt, über die Sie weitere Informationen zu den Funktionen jedes Geräts erhalten.

So koppeln und verbinden Sie ein Zubehör:

- 1 Starten Sie die Smart Connect-App. Wenn Sie Smart Connect zum ersten Mal geöffnet haben, tippen Sie auf **OK**, um den Einführungsbildschirm zu schließen.
- 2 Tippen Sie auf **Geräte** und anschließend auf **+**.
- 3 Schalten Sie die Bluetooth®-Funktion an, falls es noch nicht eingeschaltet ist, tippen Sie auf den Namen des Geräts, das Sie koppeln oder verbinden möchten.
- 4 Falls erforderlich geben Sie einen Code ein oder bestätigen Sie den gleichen Code sowohl auf Ihrem Gerät als auch auf dem Zubehör.

So passen Sie die Einstellungen für ein verbundenes Zubehör an

- 1 Koppeln und verbinden Sie das Zubehör mit Ihrem Gerät.
- 2 Starten Sie die Smart Connect-Anwendung.
- 3 Tippen Sie auf **Zubehör** und anschließend auf den Namen des verbundenen Zubehörs.
- 4 Passen Sie die Einstellungen wie gewünscht an.

Verwenden Ihres Geräts als Fitnessbasis mit ANT+™

Sie können Ihr Gerät in Verbindung mit Gesundheits- und Fitnessprodukten verwenden, die ebenso die ANT+™-Technologie unterstützen. Wenn Sie beispielsweise mit einem mit ANT+™ kompatiblen Pulsmessgerät und einem Laufsensoren zur Messung der Geschwindigkeit und Entfernung joggen, können Sie alle Laufdaten auf Ihrem Gerät erfassen. Damit ist es möglich, die eigene Leistung zu analysieren und Verbesserungspotenzial zu ergründen.

Sie können eine breite Palette an Anwendungen, die ANT+™-Sport-, -Fitness- und -Gesundheitsgeräte unterstützen, von Google Play™ herunterladen. Weitere Informationen zu mit ANT+™ kompatiblen Produkten finden Sie unter www.thisisant.com/directory.

Verwenden Ihres Geräts als Brieftasche

Verwenden Sie Ihr Gerät als Brieftasche, um Waren zu bezahlen, ohne Ihre eigentliche Brieftasche zur Hand zu nehmen. Alle Ihre installierten Zahlungsdienste werden zusammengefasst, damit Sie diese anzeigen und verwalten können. Beachten Sie, dass Sie bei einem Bezahlvorgang zunächst die NFC-Funktion einschalten müssen, bevor Sie Ihr Gerät mit einem Kartenlesegerät verbinden. Weitere Informationen zu NFC finden Sie im Abschnitt *NFC* auf Seite 112.

- ! Mobile Zahlungsdienste sind möglicherweise nicht in allen Regionen verfügbar.

So verwalten Sie Zahlungsdienste:

- 1 Tippen Sie auf dem Startbildschirm auf .
- 2 Tippen Sie auf **Einstellungen** > **Mobil bezahlen**. Es wird eine Liste von Zahlungsdiensten angezeigt.
- 3 Verwalten Sie die Zahlungsdienste gemäß Ihren Wünschen, indem Sie beispielsweise Ihren Standardzahlungsdienst ändern.

Reisen und Karten

Verwendung von Standortdiensten

Standortdienste ermöglichen Anwendungen wie Maps und der Kamera, Informationen aus Wi-Fi®-Netzen sowie GPS-Informationen (Global Positioning System) zu nutzen, um Ihren ungefähren Standort zu bestimmen. Falls Sie keine freie Sichtverbindung zu GPS-Satelliten haben, kann Ihr Gerät Ihre Position mit der Wi-Fi®-Funktion bestimmen.

Um mit Ihrem Gerät Ihre Position bestimmen zu können, müssen Sie Standortdienste aktivieren.

So aktivieren oder deaktivieren Sie Ortungsdienste:

- 1 Tippen Sie auf dem Startbildschirm auf .
- 2 Tippen Sie auf **Einstellungen** > **Standort** und anschließend auf den Einschaltregler, um die Ortungsdienste zu aktivieren oder zu deaktivieren.
- 3 Wenn Sie die Ortungsdienste in Schritt 2 aktiviert haben, tippen Sie zur Bestätigung auf **Zustimmen**.

So erlauben Sie Google-Anwendungen den Zugriff auf Ihren Standort:

- 1 Vergewissern Sie sich, dass Sie bei Ihrem Google™-Konto auf Ihrem Gerät angemeldet sind.
- 2 Tippen Sie auf dem Startbildschirm auf .
- 3 Tippen Sie auf **Einstellungen** > **Konten** > **Google** > **Standorteinstellungen**.
- 4 Tippen Sie auf den Einschaltregler, wenn Ortungsdienste deaktiviert sind.
- 5 Tippen Sie zum Bestätigen auf **Zustimmen**.

Verbessern der GPS-Genauigkeit

Wenn Sie die GPS-Funktion Ihres Geräts erstmals nutzen, kann die Positionsbestimmung 5 bis 10 Minuten dauern. Zur Unterstützung des Suchvorgangs sollten Sie auf einen freien Blick zum Himmel achten. Stehen Sie still und verdecken Sie nicht die GPS-Antenne (der in der Abbildung markierte Bereich). GPS-Signale können zwar Wolken und Kunststoff durchdringen, massive Objekte wie Gebäude und Berge allerdings kaum. Wenn Ihre Position nicht innerhalb einiger Minuten ermittelt werden kann, müssen Sie sich an einen anderen Ort begeben.



Google Maps™ und Navigation

Mit Google Maps™ können Sie Ihre aktuelle Position verfolgen, in Echtzeit die Verkehrslage beobachten und detaillierte Routenbeschreibungen zu Ihrem Zielort erhalten.

Für die Anwendung „Google Maps™“ ist im Onlinebetrieb eine Internetverbindung erforderlich. Wenn Sie mit dem Gerät eine Internetverbindung herstellen, fallen möglicherweise Datenverbindungsgebühren an. Weitere Informationen zur Nutzung dieser Anwendung finden Sie unter <http://support.google.com>, wenn Sie auf den Link „Karten für Mobilgeräte“ klicken.

- ! Die Google Maps™-Anwendung ist möglicherweise nicht in allen Märkten, Ländern und Regionen verfügbar.

So nutzen Sie Google Maps™

- 1 Tippen Sie auf dem Startbildschirm auf .
- 2 Tippen Sie auf **Karten**.

Übertragen von Daten auf Reisen

Wenn Sie sich aufgrund einer Reise oder anderen Gründen außerhalb Ihres Heimobilfunknetzes befinden, müssen Sie unter Umständen mittels mobiler Datenübertragung auf das Internet zugreifen. In diesem Fall müssen Sie in Ihrem Gerät Daten-Roaming aktivieren. Es wird empfohlen, dass Sie sich im Voraus über die entsprechenden Datenübertragungsgebühren informieren.

So aktivieren oder deaktivieren Sie Daten-Roaming:

- 1 Tippen Sie auf dem Startbildschirm auf .
 - 2 Tippen Sie auf **Einstellungen** > **Mehr** > **Mobilfunknetze**.
 - 3 Aktivieren Sie das Kontrollkästchen **Daten-Roaming** oder heben Sie die Auswahl auf.
- ! Es ist nicht möglich, Daten-Roaming bei deaktivierter mobiler Datenverbindung zu aktivieren.

Flugmodus

Die Sende-/Empfangskomponenten Ihres Geräts für Mobilfunknetz und Radio bleiben im Flugmodus ausgeschaltet, um Störungen empfindlicher Geräte zu vermeiden. Es ist allerdings nach wie vor möglich, Spiele auszuführen, Musik zu hören, Videos anzuschauen und anderen Inhalt aufzurufen, sofern sich diese Daten auf der Speicherkarte oder dem internen Speicher befinden. Bei aktivierten Alarmen können Sie sich ebenfalls durch Alarme benachrichtigen lassen.

- 💡 Die Aktivierung des Flugmodus reduziert den Stromverbrauch.

So schalten Sie den Flugzeugmodus ein:

- 1 Tippen Sie auf dem Startbildschirm auf .
- 2 Tippen Sie auf **Einstellungen** > **Mehr**.
- 3 Ziehen Sie den Schieber neben **Flugmodus** nach rechts.

Kalender und Wecker

Kalender

Mit der Kalenderanwendung können Sie Ihren Zeitplan verwalten. Wenn Sie sich bei einem oder mehreren Onlinekonten mit Kalendern, beispielsweise bei Ihrem Google™-Konto oder Ihrem Xperia™ mit Facebook™-Konto, angemeldet und Ihr Gerät damit synchronisiert haben, werden auch Kalenderereignisse und -termine aus diesen Konten in Ihrer Kalenderanwendung angezeigt. Sie können selbst entscheiden, welche Kalender Sie in die kombinierte Kalenderansicht integrieren möchten.

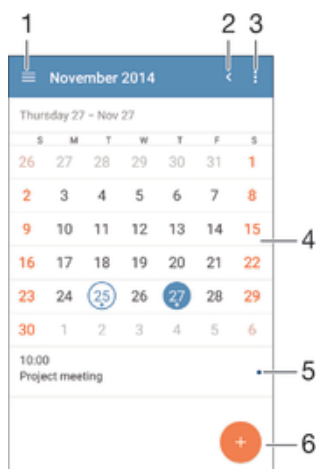

Wenn ein Termin näher rückt, ertönt zur Erinnerung ein Benachrichtigungston. Außerdem wird in der Statusleiste  angezeigt.

- Mithilfe von PC Companion können Sie außerdem Ihren Outlook-Kalender mit Ihrem Gerät synchronisieren. Nach erfolgter Synchronisierung werden alle im Outlook-Kalender gespeicherten Termine in der Kalenderansicht Ihres Geräts angezeigt.



- 1 Ansichtstyp und anzuzeigende Kalender auswählen
- 2 Zum aktuellen Datum zurückkehren
- 3 Auf Einstellungen und andere Optionen zugreifen
- 4 Zum schnelleren Durchsuchen nach links oder rechts streichen
- 5 Agenda für den ausgewählten Tag
- 6 Ein Kalenderereignis hinzufügen



So legen Sie einen Termin im Kalender an:

- 1 Tippen Sie auf dem Startbildschirm auf  und dann auf **Kalender**.
- 2 Tippen Sie auf .
- 3 Wenn Sie Ihren Kalender mit einem oder mehreren Konten synchronisiert haben, wählen Sie das Konto aus, zu dem Sie diesen Termin bzw. das Ereignis hinzufügen möchten. Wenn dieser Termin nur zu Ihrem Gerät hinzugefügt werden soll, tippen Sie auf **Gerätekalender**.
- 4 Geben Sie die gewünschten Informationen ein bzw. wählen Sie diese aus und fügen Sie Teilnehmer hinzu.
- 5 Tippen Sie zum Speichern des Termins und zum Versenden von Einladungen auf **Speichern**.

So zeigen Sie einen Termin im Kalender an:

- 1 Tippen Sie auf dem Startbildschirm auf  und dann auf **Kalender**.
- 2 Tippen Sie auf den anzuzeigenden Termin.



So zeigen Sie mehrere Kalender an:

- 1 Tippen Sie auf dem Startbildschirm auf  und dann auf **Kalender**.
- 2 Tippen Sie auf  und aktivieren Sie die Kontrollkästchen der Kalender, die Sie anzeigen möchten.

So zoomen Sie innerhalb der Kalenderansicht:

- Drücken Sie zum Hineinzoomen einen Bereich auf dem Bildschirm mit zwei Fingern zusammen, wenn die Ansicht **Woche** oder **Tag** ausgewählt ist.



So zeigen Sie gesetzliche Feiertage in der Anwendung „Kalender“ an:

- 1 Tippen Sie auf dem Startbildschirm auf  und dann auf **Kalender**.
- 2 Tippen Sie auf  und anschließend auf **Einstellungen**.
- 3 Tippen Sie auf **Gesetzliche Feiertage**.
- 4 Wählen Sie eine Option oder eine Kombination von Optionen aus und tippen Sie dann auf **OK**.

So zeigen Sie Geburtstage in der Anwendung „Kalender“ an:



- 1 Tippen Sie auf dem Startbildschirm auf  und dann auf **Kalender**.
- 2 Tippen Sie auf  und anschließend auf **Einstellungen** > **Geburtstage**.
- 3 Ziehen Sie den Schieber neben **Geburtstage** nach rechts und wählen Sie die Kontaktgruppe aus, für die Sie Geburtstage anzeigen möchten.

So zeigen Sie Wettervorhersagen in der Anwendung „Kalender“ an:

- 1 Tippen Sie auf dem Startbildschirm auf  und dann auf **Kalender**.
- 2 Tippen Sie auf  und anschließend auf **Einstellungen**.
- 3 Tippen Sie auf **Wettervorhersage** und ziehen Sie dann den Schieber neben **Wettervorhersage** nach rechts.
- 4 Wenn Ortungsdienste deaktiviert sind, tippen Sie auf **Heimatort**. Suchen Sie dann nach der Stadt, die Sie hinzufügen möchten.

- 💡 Weitere Informationen dazu, wie Sie Ortungsdienste aktivieren können, finden Sie unter *Verwendung von Standortdiensten* auf Seite 120.

So ändern Sie die Einstellungen für die Wettervorhersage in der Anwendung „Kalender“:

- 1 Tippen Sie auf dem Startbildschirm auf  und dann auf **Kalender**.
- 2 Tippen Sie auf  und anschließend auf **Einstellungen**.
- 3 Tippen Sie auf **Wettervorhersage**.
- 4 Passen Sie die Einstellungen wie gewünscht an.

Wecker und Uhr

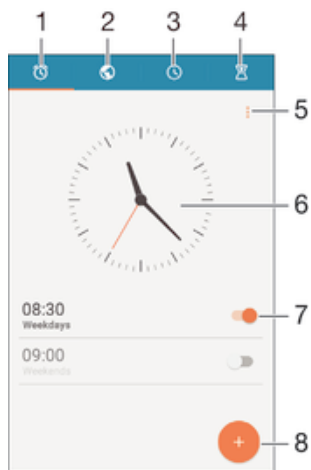

Sie können einen oder mehrere Wecker einstellen und einen beliebigen, auf Ihrem Gerät gespeicherten Sound als Alarmsignal verwenden. Der Wecker ertönt nicht, wenn Ihr Gerät ausgeschaltet ist. Das Alarmsignal wird jedoch wiedergegeben, wenn das Gerät stumm geschaltet ist.

Für die Weckzeit wird dasselbe Zeitformat angezeigt, das Sie auch für Ihre allgemeinen Zeiteinstellungen ausgewählt haben, z. B. das 12- oder 24-Stunden-Format.



- 1 Auf den Weckerstartbildschirm zugreifen
- 2 Weltzeituhr anzeigen und Einstellungen anpassen
- 3 Auf die Stoppuhrfunktion zugreifen
- 4 Auf die Timerfunktion zugreifen
- 5 Optionen anzeigen
- 6 Datums- und Zeiteinstellungen für die Uhr öffnen
- 7 Einen Wecker ein- oder ausschalten
- 8 Einen neuen Wecker hinzufügen

So stellen Sie einen neuen Alarm ein:

- 1 Tippen Sie auf dem Startbildschirm auf .
- 2 Tippen Sie auf **Wecker und Uhr**.
- 3 Tippen Sie auf .
- 4 Tippen Sie auf **Uhrzeit** und wählen Sie den gewünschten Wert.
- 5 Tippen Sie auf **OK**.
- 6 Falls gewünscht, bearbeiten Sie weitere Weckereinstellungen.
- 7 Tippen Sie auf **Speichern**.

So aktivieren Sie den Schlummermodus, wenn ein Alarm ertönt:

- Tippen Sie auf **Snooze-Funktion**.

So schalten Sie einen Alarm aus:

- Ziehen Sie  nach rechts.

So bearbeiten Sie eine eingestellte Weckzeit:

- 1 Öffnen Sie die Wecker- und Uhranwendung und tippen Sie dann auf die zu bearbeitende Weckzeit.
- 2 Nehmen Sie die gewünschten Änderungen vor.
- 3 Tippen Sie auf **Speichern**.

So schalten Sie einen Wecker ein oder aus:

- Öffnen Sie die Wecker- und Uhranwendung. Ziehen Sie anschließend den Schieber neben der Weckzeit in die entsprechende Position.

So löschen Sie eine Weckzeit:

- 1 Öffnen Sie die Wecker- und Uhranwendung und berühren und halten Sie eine Weckzeit, die Sie löschen möchten.
- 2 Tippen Sie auf **Alarm löschen** und anschließend auf **Ja**.

So stellen Sie einen Ton für den Wecker ein:

- 1 Öffnen Sie die Wecker- und Uhranwendung und tippen Sie dann auf die zu bearbeitende Weckzeit.
- 2 Tippen Sie auf **Weckerton** und wählen Sie eine Option aus oder tippen Sie auf  und wählen Sie eine Musikdatei aus.
- 3 Tippen Sie auf **Fertig** und anschließend auf **Speichern**.

So stellen Sie eine regelmäßige Weckzeit ein:

- 1 Öffnen Sie die Wecker- und Uhranwendung und tippen Sie dann auf die zu bearbeitende Weckzeit.
- 2 Tippen Sie auf **Wiederholen**.
- 3 Markieren Sie die Kontrollkästchen für die jeweiligen Tage. Tippen Sie anschließend auf **OK**.
- 4 Tippen Sie auf **Speichern**.

So aktivieren Sie die Vibrationsfunktion eines Weckers:



- 1 Öffnen Sie die Wecker- und Uhranwendung und tippen Sie dann auf die zu bearbeitende Weckzeit.
- 2 Markieren Sie das Kontrollkästchen **Vibrieren**.
- 3 Tippen Sie auf **Speichern**.

Support und Wartung

Support für Ihr Gerät

Verwenden Sie die Support-Anwendung auf Ihrem Gerät, um die Bedienungsanleitung zu durchsuchen, die Problemlösungsanleitungen zu lesen und Informationen über Softwareupdates und andere produktbezogene Informationen zu suchen.

So greifen Sie auf die Supportanwendung zu:

- 1 Tippen Sie auf dem Startbildschirm auf .
 - 2 Tippen Sie auf  und wählen Sie das erforderliche Supportobjekt.
- ! Stellen Sie sicher, dass Sie über eine funktionierende Internetverbindung verfügen, vorzugsweise Wi-Fi®, um die anfallenden Gebühren für Datenverkehr bei der Verwendung der Support-Anwendung zu begrenzen.

Hilfe in Menüs and Anwendungen

Einige Anwendungen und Einstellungen verfügen im Optionsmenü über Hilfeoptionen. Dies wird in den spezifischen Anwendungen in der Regel durch  angezeigt.

Unterstützen Sie uns dabei, unsere Software zu verbessern

Sie können das Senden von Nutzungsdaten von Ihrem Gerät erlauben, sodass Sony Mobile anonyme Bug-Bericht und Statistiken erhält, mit denen wir unsere Software verbessern. Keine der gesammelten Informationen umfasst persönliche Daten.

So erlauben Sie das Senden von Nutzungsinfos:

- 1 Tippen Sie auf dem Startbildschirm auf .
- 2 Tippen Sie auf **Einstellungen** > **Über das Telefon** > **Nutzungsinfos**.
- 3 Aktivieren Sie das Kontrollkästchen **Nutzungsinfos senden**, sofern es noch nicht aktiviert ist.
- 4 Tippen Sie auf **Zustimmen**.

Computertools

Es steht eine Vielzahl von hilfreichen Tools zur Verfügung, mit denen Sie Ihr Gerät mit einem Computer verbinden und Inhalte wie Kontakte, Filme, Musik und Fotos verwalten können.

PC Companion für Microsoft® Windows®

Bei PC Companion handelt es sich um eine Computeranwendung, mit der Sie Zugriff auf zusätzliche Funktionen und Dienste haben, die Ihnen bei Folgendem hilfreich sind:

- Übertragen von Kontakten, Musik, Videos und Bildern von einem bzw. auf ein altes Gerät.
- Übertragen von Inhalten von Ihrem alten iPhone™, Blackberry™, Android™ oder Gerät von Sony mit Xperia™ Transfer.
- Aktualisieren der Gerätesoftware.
- Sichern von Inhalten auf Ihrem Computer.
- Synchronisieren von Kalendern zwischen einem Computer und Ihrem Gerät.

Sie benötigen einen Computer mit einer Internetverbindung und einem der folgenden Betriebssysteme, um die Anwendung „PC Companion“ verwenden zu können:

- Microsoft® Windows® 7
- Microsoft® Windows® 8
- Microsoft® Windows Vista®
- Microsoft® Windows® XP (ab Service Pack 3)

PC Companion steht auch unter folgender Adresse zum Herunterladen bereit: <http://support.sonymobile.com/global-en/tools/pc-companion>.

Media Go™ für Microsoft® Windows®

Mit der Anwendung „Media Go™“ für Windows®-Computer können Sie Fotos, Videos und Musik zwischen Ihrem Gerät und einem Computer übertragen. Sie können Media Go™ über die Anwendung PC Companion installieren und darauf zugreifen. Weitere Informationen zur Verwendung von Media Go™ finden Sie unter <http://mediago.sony.com/enu/features>.

Damit Sie Media Go™ verwenden können, benötigen Sie eines der folgenden Betriebssysteme:

- Microsoft® Windows® 8/8.1
- Microsoft® Windows® 7
- Microsoft® Windows Vista®

Sony Bridge for Mac

Bei Sony Bridge for Mac handelt es sich um eine Computeranwendung, mit der Sie Zugriff auf zusätzliche Funktionen und Dienste haben, die bei Folgendem hilfreich sind:

- Übertragen von Kontakten, Musik, Videos und Bildern von einem bzw. auf ein altes Gerät.
- Übertragen von Inhalten von Ihrem alten iPhone™, Blackberry™, Android™ oder Gerät von Sony mit Xperia™ Transfer.
- Aktualisieren der Gerätesoftware.
- Übertragen von Mediendateien zwischen Ihrem Gerät und einem Apple® Mac®-Computer.
- Sichern von Inhalten auf einem Apple® Mac®-Computer.

Um Sony Bridge for Mac verwenden zu können, benötigen Sie einen mit dem Internet verbundenen Apple® Mac®-Computer mit Mac OS 10.6 oder höher. Sie können Sony Bridge for Mac auch unter <http://support.sonymobile.com/global-en/tools/bridge-for-mac/> herunterladen.

Aktualisieren des Geräts

Damit Ihnen die neuesten Funktionen und Verbesserungen zur Verfügung stehen und das Gerät Ihnen dank Fehlerbehebungen optimale Leistung bietet, sollten Sie die Gerätesoftware aktualisieren. Wenn ein Softwareupdate verfügbar ist, wird  in der Statusleiste angezeigt. Sie können auch manuell auf neue Updates hin überprüfen.

Am einfachsten lässt sich ein Softwareupdate drahtlos über Ihr Gerät installieren. Einige Updates können allerdings nicht über eine Drahtlosverbindung heruntergeladen werden. Zum Aktualisieren Ihres Geräts ist die Anwendung „PC Companion“ auf einem PC bzw. die Anwendung „Sony™ Bridge for Mac“ auf einem Apple® Mac® notwendig.

Weitere Informationen zu Softwareupdates finden Sie unter www.sonymobile.com/update.

So überprüfen Sie, ob neue Software vorliegt:

- 1 Tippen Sie auf dem Startbildschirm auf .
- 2 Tippen Sie auf **Einstellungen** > **Über das Telefon** > **Softwareupdate**.

So laden Sie ein Systemupdate herunter und installieren es:

- 1 Tippen Sie auf dem Startbildschirm auf .
- 2 Tippen Sie auf **Einstellungen** > **Über das Telefon** > **Softwareupdate**.
- 3 Wenn ein Systemupdate verfügbar ist, tippen Sie auf das Downloadsymbol, um es auf Ihr Gerät herunterzuladen.
- 4 Tippen Sie nach Ende des Downloadvorgangs auf **Installieren**. Befolgen Sie anschließend die auf dem Bildschirm angezeigten Anweisungen, um die Installation abzuschließen.

So installieren und laden Sie ein Systemupdate von einem Benachrichtigungsfeld herunter:

- 1 Ziehen Sie die Statusleiste nach unten, um das Benachrichtigungsfeld zu öffnen.
- 2 Blättern Sie nach unten, wählen Sie das gewünschte Systemupdate und tippen Sie anschließend auf **Herunterladen**.
- 3 Wenn der Downloadvorgang beendet ist, öffnet sich das Benachrichtigungsfeld erneut, falls es geschlossen war. Tippen Sie anschließend auf **Installieren** und folgen Sie den Anweisungen auf dem Bildschirm, um die Installation abzuschließen.

Aktualisieren Ihres Geräts mithilfe eines Computers

Sie können mithilfe eines mit dem Internet verbundenen Computers Softwareupdates auf Ihr Gerät herunterladen und dort installieren. Dafür benötigen Sie ein USB-Kabel und einen PC, auf dem PC Companion ausgeführt wird, bzw. einen Apple® Mac® mit der Anwendung „Sony Bridge for Mac“.

- 💡 Wenn PC Companion oder Sony Bridge for Mac nicht auf dem entsprechenden Computer installiert ist, schließen Sie Ihr Gerät über ein USB-Kabel an den Computer an und befolgen Sie die auf dem Bildschirm angezeigten Installationsanweisungen.

So aktualisieren Sie Ihr Gerät mithilfe eines Computers:

- 1 Vergewissern Sie sich, dass PC Companion auf Ihrem PC bzw. dass Sony Bridge for Mac auf Ihrem Apple® Mac® installiert ist.
- 2 Verbinden Sie das Gerät über ein USB-Kabel mit dem Computer.
- 3 **Computer:** Starten Sie PC Companion bzw. Sony Bridge for Mac. Nach kurzer Zeit erkennt der Computer das Gerät und sucht nach neuer Software.
- 4 **Computer:** Wenn ein Softwareupdate verfügbar ist, wird ein Pop-up-Fenster angezeigt. Befolgen Sie die Anweisungen auf dem Bildschirm, um die entsprechenden Softwareupdates auszuführen.

Orten eines verlorenen Geräts



Wenn Sie über ein Google™-Konto verfügen, können Sie mithilfe des Webdienstes „my Xperia“ Ihr verloren gegangenes Gerät orten und sichern. Sie können:

- Ihr Gerät auf einer Karte orten.
 - ein akustisches Signal abspielen lassen, selbst wenn sich das Gerät im Lautlosmodus befindet.
 - Ihr Gerät per Fernzugriff sperren und Ihre Kontaktdaten für den Finder auf dem Gerätedisplay anzeigen lassen.
 - als letzten Ausweg den internen und externen Speicher des Geräts remote löschen.
- ! Der Dienst „my Xperia“ ist unter Umständen nicht in allen Ländern/Regionen verfügbar.

So aktivieren Sie den Dienst „my Xperia“:

- 1 Tippen Sie auf dem Startbildschirm auf .
 - 2 Tippen Sie auf **Einstellungen** > **Sicherheit** > **Schutz durch „my Xperia“** > **Aktivieren**.
 - 3 Aktivieren Sie das Kontrollkästchen und tippen Sie anschließend auf **Akzeptieren**.
 - 4 Melden Sie sich bei Aufforderung bei Ihrem Sony Entertainment Network-Konto an oder erstellen Sie ein neues Konto, falls Sie noch kein Konto haben.
 - 5 Aktivieren Sie Standortdienste auf Ihrem Gerät, falls diese Funktion nicht bereits aktiviert ist.
- ! Rufen Sie myxperia.sonymobile.com auf, um zu überprüfen, ob der Dienst „my Xperia“ Ihr Gerät orten kann. Melden Sie sich dazu entweder mit einem Google™-Konto oder einem Sony Entertainment Network-Konto an, das Sie auf Ihrem Gerät eingerichtet haben.

Die Identifikationsnummer Ihres Geräts

Ihr Gerät besitzt eine eindeutige ID-Nummer (Identifikationsnummer). In Ihrem Gerät wird diese Nummer als IMEI (International Mobile Equipment Identity) bezeichnet. Sie sollten diese Nummer irgendwo festhalten. Sie ist unter Umständen erforderlich, wenn Sie sich an den Kundenservice von Xperia™ Care wenden und Ihr Gerät registrieren müssen. Außerdem können einige Netzanbieter, falls Ihr Gerät gestohlen wird, diese Nummer verwenden, um zu verhindern, dass das Gerät das Netz in Ihrem Land nutzt.

So finden Sie die IMEI-Nummer:

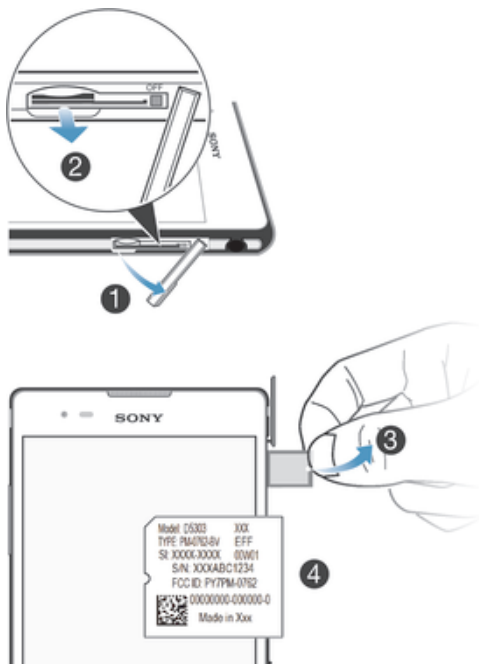

- 1 Nehmen Sie die Abdeckung für den Micro-SIM-Karteneinschub ab und entfernen Sie die SIM-Karte zusammen mit ihrer Halterung.
 - 2 Fügen Sie einen spitzen Gegenstand, beispielsweise einen Kugelschreiber mit dünner Spitze, in die Öffnung der Etikettenhalterung ein. Ziehen Sie die Halterung vorsichtig nach oben heraus, um die IMEI-Nummer zu sehen.
- 💡 Sie können auch die Wähltasten Ihres Geräts öffnen und ***#06#** eingeben, um die IMEI-Nummer anzuzeigen.

So zeigen Sie die IMEI-Nummer des Geräts an:

- 1 Tippen Sie auf dem Startbildschirm auf .
- 2 Tippen Sie auf **Einstellungen** > **Über das Telefon** > **Status**.
- 3 Blättern Sie zu **IMEI**, um die IMEI-Nummer anzuzeigen.

Akkuverbrauch und Energiemanagement

Ihr Gerät verfügt über einen integrierten Akku. Sie können Ihren Energieverbrauch nachverfolgen und sehen, welche Anwendungen die meiste Energie verbrauchen. Sie können Apps entfernen oder beschränken und verschiedene Energiesparmodi aktivieren, um die Akkунutzung zu optimieren. Sie können außerdem eine Schätzung zur verbleibenden Akkulaufzeit anzeigen und Ihre Akkueinstellungen entsprechend anpassen, um die Leistung zu verbessern und die Akkulaufzeit zu verlängern.

So verwalten Sie Ihren Energieverbrauch:

- 1 Tippen Sie auf dem Startbildschirm auf .
- 2 Tippen Sie auf **Einstellungen** > **Energieoptionen** > **Akkuverbrauch von Apps**. Es wird ein Überblick mit Anwendungen mit hohen Datenübertragungsraten oder mit Anwendungen angezeigt, die Sie über einen längeren Zeitraum nicht verwendet haben.
- 3 Lesen Sie die Informationen und nehmen Sie erforderliche Maßnahmen vor, z. B. indem Sie eine Anwendung deinstallieren oder deren Nutzung beschränken.

So zeigen Sie an, welche Anwendung den meisten Strom verbraucht:



- 1 Tippen Sie auf der Startbildschirm auf .
- 2 Tippen Sie auf **Einstellungen** > **Energieoptionen** > **Akkuverbrauch**.

So zeigen Sie die ungefähre Akkulaufzeit an:

- 1 Tippen Sie auf der Startbildschirm auf .
- 2 Tippen Sie auf **Einstellungen** > **Energieoptionen**.

Energiesparmodus

Es stehen mehrere Energiesparmodi zur Verfügung, mit denen Sie die Akkulaufzeit verlängern können:

STAMINA-Modus	Deaktiviert Wi-Fi® und mobile Daten, wenn der Bildschirm ausgeschaltet ist, und schränkt die Hardwareleistung ein. Ist dieser Modus aktiv, wird  in der Statusleiste angezeigt.
Akkuschonmodus	Ändert das Verhalten Ihres Geräts, um beispielsweise die Bildschirmhelligkeit und den Zeitüberschreitungswert für den Bildschirm anzupassen, wenn der Akkuladestand unter einen bestimmten Prozentsatz sinkt. Ist dieser Modus aktiv, wird  in der Statusleiste angezeigt.
Hintergrunddat. in Warteschl.	Optimiert den ausgehenden Datenverkehr, wenn der Bildschirm ausgeschaltet ist, indem Daten in vordefinierten Intervallen versendet werden.

So aktivieren Sie einen Energiesparmodus:

- 1 Tippen Sie auf dem Startbildschirm auf .
- 2 Tippen Sie auf **Einstellungen** > **Energieoptionen**.
- 3 Um Ihren bevorzugten Modus zu aktivieren, wählen Sie den Modusnamen aus und tippen Sie auf den Schalter Ein – Aus, um den ausgewählten Modus bei Bedarf zu aktivieren.

STAMINA-Modusfunktion im Überblick

Der STAMINA-Modus bietet verschiedene Funktionen, mit deren Hilfe Sie die Akkuleistung optimieren können:

Erweiterter Standby-Modus	Verhindert durch Deaktivieren von Wi-Fi® und mobilen Daten, dass Anwendungen Daten übertragen, wenn der Bildschirm ausgeschaltet ist. Sie können einige Anwendungen und Dienste davon ausschließen, dass sie bei Aktivierung dieser Funktion angehalten werden.
STAMINA-Uhr	Die Netzwerkverbindungen werden angehalten, wenn Sie häufig die Einschalttaste drücken, um die Uhrzeit nachzuschauen.
Erweiterte Nutzung	Schränkt die Leistung der Hardware bei Verwendung des Gerätes ein.

So aktivieren Sie Funktionen des STAMINA-Modus:

- 1 Tippen Sie auf dem Startbildschirm auf .
- 2 Tippen Sie auf **Einstellungen** > **Energieoptionen** und anschließend auf **STAMINA-Modus**.
- 3 Aktivieren Sie den STAMINA-Modus, falls dieser deaktiviert ist.
- 4 Ziehen Sie den Schieber neben den Funktionen, die Sie aktivieren möchten und tippen Sie bei Aufforderung auf **Aktivieren**.

So wählen Sie aus, welche Anwendungen im STAMINA-Modus ausgeführt werden sollen:

- 1 Tippen Sie auf dem Startbildschirm auf .
- 2 Tippen Sie auf **Einstellungen** > **Energieoptionen** und anschließend auf **STAMINA-Modus**.
- 3 Aktivieren Sie den STAMINA-Modus, falls dieser deaktiviert ist.
- 4 Vergewissern Sie sich, dass die Funktion **Erweiterter Standby-Modus** eingeschaltet ist, und tippen Sie anschließend auf **Im Standbymodus aktive Apps** > **Anwendungen hinzufügen**.
- 5 Blättern Sie nach links oder rechts, um alle Anwendungen und Dienste anzuzeigen und aktivieren Sie anschließend die jeweiligen Kontrollkästchen für die Anwendungen, die Sie ausführen möchten.
- 6 Tippen Sie auf **Fertig**, wenn Sie fertig sind.

Speicherarten

Ihr Gerät verfügt über unterschiedliche Speicherarten und Speichermöglichkeiten.

- Der interne Speicher beläuft sich auf etwa **4.8 GB** und wird zum Speichern von heruntergeladenen oder übertragenen Inhalten sowie für persönliche Einstellungen und Daten verwendet. Einige Beispiele für Daten, die im internen Speicher gespeichert werden, sind Wecker-, Lautstärke- und Spracheinstellungen, E-Mails, Lesezeichen, Kalenderereignisse, Fotos, Videos und Musik.
 - Mithilfe einer Wechselspeicherkarte mit einer Speicherkapazität von bis zu **32 GB** können Sie Ihren Speicherplatz erweitern. Mediendateien und einige Apps (mit ihren Daten) können auf diese Speicherart übertragen werden, damit interner Speicher freigegeben wird. Mit einigen Apps wie der App „Kamera“ können Sie Daten direkt auf eine Speicherkarte übertragen.
 - Der dynamische Speicher (RAM) ist etwa **1 GB** groß, steht allerdings nicht zum Speichern von Dateien zur Verfügung. Das RAM wird für laufende Anwendungen und das Betriebssystem benötigt.
- ! Die Speicherkarte müssen Sie ggf. separat erwerben.

- 💡 Erfahren Sie mehr über die Nutzung des Speichers bei Android-Geräten, indem Sie das Whitepaper für Ihr Gerät unter www.sonymobile.com/support herunterladen.

Verbessern der Speicherleistung

Der Speicher Ihres Geräts füllt sich bei normalem Gebrauch. Wenn das Gerät verlangsamt oder Anwendungen plötzlich geschlossen werden, sollten Sie folgende Maßnahmen in Erwägung ziehen:

- Vergewissern Sie sich, dass immer über **100 MB** an freiem internen Speicher und über **100 MB** an freiem RAM zur Verfügung stehen.
- Beenden Sie laufende Anwendungen, die Sie gerade nicht benutzen.
- Löschen Sie den Cache aller Anwendungen.
- Deinstallieren Sie heruntergeladene Anwendungen, die Sie nicht verwenden.
- Wenn der interne Speicher voll ist, müssen Sie Anwendungen auf die Speicherkarte übertragen.
- Übertragen Sie Fotos, Videos und Musik vom internen Speicher auf die Speicherkarte.
- Wenn das Gerät keine Inhalte auf der Speicherkarte lesen kann, müssen Sie die Karte möglicherweise formatieren. Beachten Sie, dass alle Daten auf der Speicherkarte beim Formatieren gelöscht werden.

So zeigen Sie den Speicherstatus an:

- 1 Tippen Sie auf dem Startbildschirm auf .
- 2 Tippen Sie auf **Einstellungen** > **Speicher**.

So können Sie das freie und genutzte RAM anzeigen:

- 1 Tippen Sie auf dem Startbildschirm auf .
- 2 Tippen Sie auf **Einstellungen** > **Apps** > **Aktiv**.

So löschen Sie den Cache aller Anwendungen:

- 1 Tippen Sie auf dem Startbildschirm auf .
- 2 Tippen Sie auf **Einstellungen** > **Speicher**.
- 3 Tippen Sie auf **Daten im Cache** > **OK**.

! Wenn Sie den Cache löschen, gehen keine wichtigen Daten oder Einstellungen verloren.

So übertragen Sie Mediendateien auf die Speicherkarte:

- 1 Vergewissern Sie sich, dass sich eine Speicherkarte im Gerät befindet.
- 2 Tippen Sie auf dem Startbildschirm auf .
- 3 Tippen Sie auf **Einstellungen** > **Speicher** > **Daten auf SD-Karte übertragen**.
- 4 Markieren Sie die Dateitypen, die Sie auf die Speicherkarte übertragen möchten.
- 5 Tippen Sie auf **Übertragen**.

So übertragen Sie Apps auf die Speicherkarte:

- 1 Tippen Sie auf dem Startbildschirm auf .
- 2 Tippen Sie auf **Einstellungen** > **Apps**.
- 3 Tippen Sie auf die App, die Sie übertragen möchten und anschließend auf **AUF SD-KARTE VERSCHIEBEN**.

! Einige Apps können nicht auf die Speicherkarte übertragen werden.

So stoppen Sie das Ausführen von Anwendungen und Diensten:

- 1 Tippen Sie auf dem Startbildschirm auf .
- 2 Tippen Sie auf **Einstellungen** > **Apps** > **Aktiv**.
- 3 Wählen Sie eine Anwendung bzw. einen Dienst aus und tippen Sie dann auf **BEENDEN**.

So formatieren Sie die Speicherkarte:

- 1 Tippen Sie auf dem Startbildschirm auf .
- 2 Tippen Sie auf **Einstellungen** > **Speicher** > **SD-Karte löschen**.
- 3 Tippen Sie zum Bestätigen auf **SD-Karte löschen** > **Alles löschen**.

! Alle Daten auf der Speicherkarte werden beim Formatieren gelöscht. Sichern Sie alle gewünschten Daten, bevor Sie die Karte formatieren. Um Ihre Daten zu sichern, können Sie diese auf einen Computer kopieren. Weitere Informationen finden Sie unter *Verwalten von Dateien mithilfe eines Computers* auf der Seite 132.

Verwalten von Dateien mithilfe eines Computers

Schließen Sie Ihr Gerät mit einem USB-Kabel an einen Windows®-Computer an, um Dateien zu übertragen und zu verwalten. Sobald die beiden Geräte miteinander verbunden sind, können Sie über den Datei-Explorer des Computers Daten zwischen dem Gerät und dem Computer oder zwischen dem internen Speicher des Geräts und der SD-Karte mittels Ziehen und Ablegen austauschen.

Im Falle eines Mac® von Apple® können Sie zum Zugreifen auf das Dateisystem auf Ihrem Gerät Sony Bridge for Mac verwenden. Sie können Sony Bridge for Mac auch unter <http://support.sonymobile.com/global-en/tools/bridge-for-mac/> herunterladen.

💡 Die Anwendung Media Go™ auf Ihrem Windows®-Computer bietet sich zur Übertragung von Musik, Videos, Bildern oder anderen Mediendateien auf Ihr Gerät an. Media Go™ konvertiert Mediendateien so, dass Sie diese auf Ihrem Gerät verwenden können. Weitere Informationen

und die Anwendung „Media Go™“ zum Herunterladen finden Sie unter <http://mediago.sony.com/enu/features>.

USB-Verbindungsmodus

Es stehen zwei unterschiedliche USB-Verbindungsmodi für Sie zur Nutzung zur Verfügung:

Medienübertragungsmodus (MTP)	Verwenden Sie MTP zur Verwaltung von Dateien, zur Aktualisierung der Gerätesoftware und zum Herstellen von WLAN-Verbindungen. Dieser USB-Modus wird mit Microsoft® Windows®-Computern verwendet. MTP ist standardmäßig aktiviert.
Massenspeichermodus (MSC)	Verwenden Sie MSC für die Verwaltung von Dateien mithilfe von MAC OS® und Linux-Computern, die über keine MTP-Unterstützung verfügen.

So ändern Sie den USB-Verbindungsmodus:

- 1 Tippen Sie auf dem Startbildschirm auf .
- 2 Tippen Sie auf **Einstellungen** > **Xperia™-Konnektivität** > **USB-Verbindung** > **USB-Verbindungsmodus**.
- 3 Tippen Sie auf **Medienübertragungsmodus (MTP)** oder **Massenspeichermodus (MSC)**.
- 4 Tippen Sie auf **OK**.

Daten über Wi-Fi® im Medienübertragungsmodus übertragen

Über eine Wi-Fi®-Verbindung können Sie Dateien zwischen Ihrem Gerät und anderen MTP-kompatiblen Geräten, wie einem Computer, übertragen. Vor der Verbindungsherstellung müssen beide Geräte zunächst gekoppelt werden. Die Anwendung Media Go™ auf dem Computer bietet die beste Möglichkeit zur Übertragung von Musik, Videos, Bildern oder anderen Mediendateien zwischen dem Gerät und dem Computer. Media Go™ konvertiert Mediendateien so, dass Sie diese auf Ihrem Gerät verwenden können.

-  Um diese Funktion verwenden zu können, benötigen Sie ein Wi-Fi®-fähiges Gerät, das die Medienübertragung unterstützt, beispielsweise ein Computer mit Microsoft® Windows Vista® oder Windows® 7.

So bereiten Sie Ihr Gerät auf die kabellose Verwendung mit einem Computer vor:

- 1 Vergewissern Sie sich, dass der Übertragungsmodus auf dem Gerät aktiviert ist. Dieser Modus ist standardmäßig aktiviert.
- 2 Vergewissern Sie sich, dass die Wi-Fi®-Funktion eingeschaltet ist.
- 3 Tippen Sie auf dem Startbildschirm auf .
- 4 Tippen Sie auf **Einstellungen** > **Xperia™-Konnektivität** > **USB-Verbindung**.
- 5 Tippen Sie auf **Mit PC koppeln** und anschließend auf **Weiter**.
- 6 Folgen Sie den Anweisungen auf dem Bildschirm, um den Einrichtungsprozess abzuschließen.

So stellen Sie kabellos eine Verbindung zu einem gekoppelten Gerät her:

- 1 Vergewissern Sie sich, dass der Übertragungsmodus auf dem Gerät aktiviert ist. Dieser Modus ist standardmäßig aktiviert.
- 2 Vergewissern Sie sich, dass die Wi-Fi®-Funktion eingeschaltet ist.
- 3 Tippen Sie auf dem Startbildschirm auf .
- 4 Tippen Sie auf **Einstellungen** > **Xperia™-Konnektivität** > **USB-Verbindung**.
- 5 Wählen Sie das gekoppelte Gerät, das Sie verbinden möchten, aus und tippen Sie anschließend auf **Verbind..**

So trennen Sie die Verbindung zu einem gekoppelten Gerät:

- 1 Tippen Sie auf dem Startbildschirm auf .
- 2 Tippen Sie auf **Einstellungen** > **Xperia™-Konnektivität** > **USB-Verbindung**.
- 3 Wählen Sie das gekoppelte Gerät aus, bei dem Sie die Verbindung trennen möchten.
- 4 Tippen Sie auf **Verbindung trennen**.

So heben Sie die Kopplung mit einem anderen Gerät auf:

- 1 Tippen Sie auf dem Startbildschirm auf .
- 2 Tippen Sie auf **Einstellungen** > **Xperia™-Konnektivität** > **USB-Verbindung**.
- 3 Wählen Sie das gekoppelte Gerät aus, das Sie entfernen möchten.
- 4 Tippen Sie auf **Kopplung aufheben**.

Sichern und Wiederherstellen von Inhalten

Sie sollten im Allgemeinen Fotos, Videos und andere persönliche Inhalte nicht nur auf dem internen Speicher Ihres Geräts speichern. Wenn ein Problem mit der Hardware auftritt, oder wenn das Gerät verloren geht oder gestohlen wird, sind die auf dem internen Speicher gespeicherten Daten für immer verloren. Wir empfehlen die Verwendung der Anwendungen PC Companion oder Sony Bridge for Mac, um Sicherungen vorzunehmen. So werden Ihre Daten sicher auf einem Computer, d. h. einem externen Gerät gespeichert. Dies ist insbesondere dann empfehlenswert, wenn Sie Ihre Gerätesoftware von einer Android-Version auf eine andere aktualisieren, beispielsweise von Android-Version 4.4 auf Version 5.0.

Sobald Ihre Daten auf einem Computer gesichert sind, können Sie mithilfe der Anwendung „Backup & Restore“ eine Schnellsicherung Ihrer grundlegenden Einstellungen und Daten auf einer SD-Karte in Ihrem Gerät oder auf einem externen USB-Speicher erstellen.

- ! Es ist sehr wichtig, dass Sie das Passwort nicht vergessen, dass Sie bei der Durchführung der Datensicherung erstellt haben. Wenn Sie dieses Passwort vergessen, können wichtige Daten wie Kontakte und Nachrichten möglicherweise nicht wiederhergestellt werden.

Sichern von Daten auf einem Computer

Verwenden Sie die Anwendung PC Companion oder Sony Bridge for Mac, um Daten von Ihrem Gerät auf einem PC oder Apple® Mac®-Computer zu sichern. Mit diesen Sicherungsanwendungen können Sie die folgenden Datentypen sichern:

- Kontakte und Anrufprotokolle
- SMS
- Lesezeichen
- Kalenderdaten
- Einstellungen
- Mediendateien wie Musik- und Videodateien
- Fotos und Bilder

So sichern Sie Ihre Daten mit einem Computer:

- 1 Vergewissern Sie sich, dass PC Companion auf Ihrem PC bzw. dass Sony Bridge for Mac auf Ihrem Apple® Mac® installiert ist.
- 2 Verbinden Sie das Gerät über ein USB-Kabel mit dem Computer.
- 3 **Computer:** Öffnen Sie PC Companion bzw. Sony Bridge for Mac.
- 4 Klicken Sie auf **Starten**, um die Anwendung *Backup & Restore* zu starten.
- 5 Tippen Sie auf **Sicherung** und befolgen Sie die Anweisungen auf dem Bildschirm, um Daten von Ihrem Gerät zu sichern.

Sie stellen Sie Ihre Daten mithilfe eines Computers wieder her:

- 1 Vergewissern Sie sich, dass PC Companion auf Ihrem PC bzw. Sony Bridge for Mac auf Ihrem Apple® Mac® installiert ist.
- 2 Verbinden Sie das Gerät über ein USB-Kabel mit dem Computer.
- 3 **Computer:** Öffnen Sie PC Companion bzw. Sony Bridge for Mac.
- 4 Klicken Sie auf **Starten**, um die Anwendung *Backup & Restore* zu starten.
- 5 Wählen Sie die Sicherungsdatei aus den Sicherungsaufzeichnungen, tippen Sie anschließend auf **Wiederherstellen** und befolgen Sie die Anweisungen auf dem Bildschirm, um Daten auf Ihrem Gerät wiederherzustellen.

Sichern von Daten mit der Anwendung „Backup & Restore“

- ! Je nachdem, welche Version der Anwendung „Backup & Restore“ auf Ihrem Gerät installiert ist, können Sie Daten zwischen unterschiedlichen Android-Versionen, z. B. bei der Aktualisierung von Android-Version 4.4 zu Version 5.0, möglicherweise nicht sichern und wiederherstellen. Wenn Sie jedoch Version 2.0 (oder noch frühere Versionen) der Anwendung „Backup & Restore“ installiert haben, können Sie Ihre Daten zwischen solchen Aktualisierungen wiederherstellen. Sie können unter **Einstellungen > Apps > Alle > Sichern & Wiederherstellen** nachsehen, welche Version der Anwendung „Backup & Restore“ installiert ist.

Mit der Anwendung „Backup & Restore“ können Sie Daten manuell sichern oder die Funktion der automatischen Sicherung aktivieren, wenn Sie Daten in regelmäßigen Abständen sichern möchten.

Die Anwendung „Backup & Restore“ wird für die Sicherung von Daten vor dem Zurücksetzen auf Werkseinstellungen empfohlen. Mit dieser Anwendung können Sie die folgenden Datentypen auf einer SD-Karte oder einem externen USB-Speichergerät sichern, das Sie über einen USB-Hostadapter mit Ihrem Gerät verbunden haben:

- Lesezeichen
- Anrufprotokolle
- Kontakte
- Konversationen
- Kalenderdaten

So sichern Sie Inhalte mithilfe der Anwendung „Backup and Restore“:

- 1 Achten Sie vor dem Sichern von Inhalten auf einem USB-Speichergerät darauf, dass das Speichergerät mit Ihrem Gerät mittels des entsprechenden Kabels verbunden ist. Wenn Sie Daten auf einer SD-Karte sichern, vergewissern Sie sich, dass diese richtig in das Gerät eingesteckt ist.
- 2 Tippen Sie im Startbildschirm auf .
- 3 Tippen Sie auf **Backup & Restore**.
- 4 Tippen Sie auf **Sichern** und wählen Sie anschließend den Speicherort für die Sicherung und den Typ der zu sichernden Daten aus.
- 5 Tippen Sie auf **Jetzt sichern**.
- 6 Geben Sie ein Kennwort für die Sicherung ein und tippen Sie auf **OK**.

So stellen Sie Inhalte mithilfe der Anwendung „Backup and Restore“ wieder her:

- 1 Achten Sie vor dem Wiederherstellen von Inhalten auf einem USB-Speichergerät darauf, dass das Speichergerät mit Ihrem Gerät mittels des entsprechenden Kabels verbunden ist. Wenn Sie Daten von einer SD-Karte wiederherstellen, vergewissern Sie sich, dass diese richtig in das Gerät eingesteckt ist.
- 2 Tippen Sie auf dem Startbildschirm auf .
- 3 Tippen Sie auf **Backup & Restore**.
- 4 Tippen Sie auf **Wiederherstellen**.
- 5 Wählen Sie den Datensatz zum Wiederherstellen aus und tippen Sie dann auf **Jetzt wiederherstellen**.
- 6 Geben Sie ein Kennwort für den Sicherungsdatsatz ein und tippen Sie dann auf **OK**.

- ! Alle nach einer Sicherung geänderten Daten und Einstellungen gehen während einer Wiederherstellung verloren.

Durchführen von Diagnosetests auf Ihrem Gerät

Die Anwendung „Xperia™ Diagnostics“ kann eine bestimmte Funktion testen oder einen vollständigen Diagnosetest durchführen, wenn Ihr Xperia™ Geräte nicht richtig funktioniert.

Xperia™ Diagnostics kann Folgendes tun:

- potenzielle Hardware- oder Software-Probleme auf Ihrem Xperia™ Gerät bewerten.
 - analysieren, wie gut die Anwendungen auf Ihrem Gerät funktionieren.
 - die Anzahl der unterbrochenen Anrufe während der letzten zehn Tage protokollieren.
 - installierte Software identifizieren und nützliche Details über Ihr Gerät bereitstellen.
- 💡 Die Anwendung „Xperia™ Diagnostics“ ist auf den meisten Android™-Geräten von Sony vorinstalliert. Wenn die Option „Diagnostics“ unter **Einstellungen > Über das Telefon** nicht verfügbar ist, dann können Sie eine Demoversion von Google Play™ herunterladen.

So führen Sie einen spezifischen Diagnosetest durch:

- 1 Tippen Sie auf dem Startbildschirm auf .
- 2 Tippen Sie auf **Einstellungen > Über das Telefon > Diagnostics > Test**.
- 3 Wählen Sie einen Test aus der Liste aus.
- 4 Befolgen Sie die Anweisungen und tippen Sie auf **Ja** oder **Nein**, um anzugeben, ob die Funktion funktioniert.

So führen Sie alle Diagnosetests durch:

- 1 Tippen Sie auf dem Startbildschirm auf .
- 2 Tippen Sie auf **Einstellungen > Über das Telefon > Diagnostics > Test > Alle ausführen**.
- 3 Befolgen Sie die Anweisungen und tippen Sie auf **Ja** oder **Nein**, um anzugeben, ob die Funktion funktioniert.

So zeigen Sie Details zu Ihrem Gerät an:

- 1 Tippen Sie auf dem Startbildschirm auf .
- 2 Tippen Sie auf **Einstellungen > Über das Telefon > Diagnostics > Fakten**.

Neustart und Zurücksetzen

Sie können den Neustart oder das Abschalten des Geräts erzwingen, wenn es nicht mehr reagiert oder nicht normal neu startet. Es gehen dadurch keine Einstellungen oder persönlichen Daten verloren.

Sie können das Gerät auch auf die ursprünglichen Werkseinstellungen zurücksetzen und dabei persönlichen Daten, z. B. Musik und Bilder, erhalten oder auch löschen. Diese Maßnahme ist manchmal notwendig, wenn das Gerät nicht mehr richtig funktioniert. Sichern Sie jedoch alle wichtigen Daten auf einer Speicherkarte oder in einem anderen nicht internen Speicher. Weitere Informationen finden Sie unter *Sichern und Wiederherstellen von Inhalten* auf Seite 134.

- ! Bei niedrigem Akkustand startet das Gerät möglicherweise nicht neu. Schließen Sie Ihr Gerät an ein Ladegerät an und versuchen Sie dann erneut einen Neustart.

So erzwingen Sie den Neustart Ihres Geräts:

- 1 Halten Sie die Einschalttaste  gedrückt.
- 2 Tippen Sie in dem sich öffnenden Menü auf **Neustart**. Das Gerät wird automatisch neu gestartet.

So erzwingen Sie das Ausschalten des Geräts:

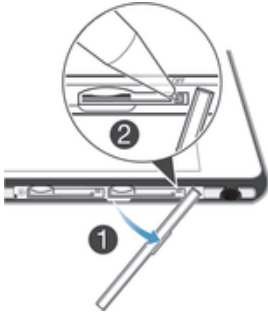

- 1 Nehmen Sie die Abdeckung des Micro-SIM-Karteneinschubs ab.
 - 2 Halten Sie die OFF-Taste mithilfe der Spitze eines Kugelschreibers oder mithilfe eines ähnlichen Gegenstands gedrückt, bis sich das Gerät ausschaltet.
- ! Verwenden Sie keine scharfen Gegenstände, da diese die OFF-Taste beschädigen könnten.

So setzen Sie ein Gerät auf die Werkseinstellungen zurück:

- ! Um eine Beschädigung des Geräts zu vermeiden, starten Sie das Gerät während des Zurücksetzens nicht neu.
- 1 Bevor Sie beginnen, sichern Sie alle wichtigen Daten, die sich im internen Speicher des Geräts befinden, auf einer Speicherkarte oder in einem anderen nicht internen Speicher.
 - 2 Tippen Sie auf dem Startbildschirm auf
 - 3 Tippen Sie auf **Einstellungen > Sichern & Zurücksetzen > Auf Werkszustand zurücksetzen**.
 - 4 Aktivieren Sie zum Löschen von Daten wie beispielsweise Bilder und Musik aus Ihrem internen Speicher das jeweilige Kontrollkästchen.
 - 5 Tippen Sie auf **Telefon zurücksetzen**.
 - 6 Geben Sie ggf. Ihr Entsperrmuster, Ihr Kennwort zum Entsperren des Bildschirms oder Ihre PIN ein, um fortzufahren.
 - 7 Tippen Sie zum Bestätigen auf **Alles löschen**.
- ! Ihr Gerät wird nicht auf eine frühere Softwareversion von Android™ heruntergestuft, auch wenn Sie das Gerät auf die Werkseinstellungen zurücksetzen.
- 💡 Wenn Sie Ihr Kennwort zum Entsperren des Bildschirms, Ihre PIN oder das Muster in Schritt 6 vergessen, können Sie die Funktion zur Gerätereparatur in PC Companion oder Sony Bridge for Mac verwenden, um diese Sicherheitsstufe zu löschen. Mit Durchführung der Reparaturfunktion installieren Sie die Software auf Ihrem Gerät neu. Bei diesem Vorgang können ggf. persönliche Daten verloren gehen.

Recycling Ihres Geräts

Sie haben irgendwo noch ein altes Gerät herumliegen? Warum Ihr Telefon nicht recyceln? Dadurch helfen Sie uns, das Material sowie einzelne Komponenten wiederzuverwenden und gleichzeitig schützen Sie noch die Umwelt. Zusätzliche Informationen zu Ihren Recyclingmöglichkeiten vor Ort finden Sie unter www.sonymobile.com/recycle.

Einschränkungen bei Diensten und Funktionen

Einige der in dieser Bedienungsanleitung beschriebenen Dienste und Funktionen werden nicht in allen Ländern/Regionen oder von allen Netzen und/oder Diensteanbietern unterstützt. Dies gilt ohne Einschränkung auch für die internationale GSM-Notrufnummer 112. Setzen Sie sich mit dem Netzbetreiber oder Diensteanbieter in Verbindung, um Informationen zur Verfügbarkeit bestimmter Dienste und Funktionen und zu ggf. anfallenden Zugriffs- oder Nutzungsgebühren zu erhalten.

Für die Nutzung einiger Funktionen und Anwendungen, die in dieser Anleitung beschrieben werden, ist unter Umständen ein Internetzugang erforderlich. Wenn Sie mit

dem Gerät eine Internetverbindung herstellen, fallen möglicherweise Datenverbindungsgebühren an. Weitere Informationen erhalten Sie bei Ihrem Mobilfunknetzbetreiber.

Rechtliche Informationen

Sony D5303/D5306

Diese Bedienungsanleitung wird ohne jegliche Gewährleistung von Sony Mobile Communications Inc. oder einer regionalen Tochtergesellschaft veröffentlicht. Korrekturen und Änderungen dieser Bedienungsanleitung zur Beseitigung von Tippfehlern und inhaltlichen Ungenauigkeiten sowie aufgrund von Verbesserungen der Programme und/oder Geräte können von Sony Mobile Communications Inc. jederzeit und ohne Ankündigung vorgenommen werden. Änderungen dieser Art werden in zukünftigen Ausgaben dieser Bedienungsanleitung berücksichtigt. Alle Abbildungen dienen ausschließlich der Illustration und zeigen nicht immer exakte Darstellungen Ihres Geräts.

Alle in diesem Dokument verwendeten Produkt- und Firmennamen sind Marken oder eingetragene Marken der jeweiligen Eigentümer. Alle anderen Marken sind Eigentum der jeweiligen Eigentümer. Alle in diesem Dokument nicht ausdrücklich gewährten Rechte sind vorbehalten. Weitere Informationen finden Sie unter www.sonymobile.com/us/legal/.

Diese Bedienungsanleitung kann auf Dienste oder Anwendungen Dritter verweisen. Die Nutzung solcher Programme oder Dienste erfordert u. U. eine separate Registrierung bei dem entsprechenden Drittanbieter und kann zusätzlichen Nutzungsbestimmungen unterliegen. Lesen Sie zu Anwendungen auf oder von Websites Dritter die Nutzungsbestimmungen und geltenden Datenschutzrichtlinien vorab durch. Sony übernimmt keinerlei Gewährleistung für die Verfügbarkeit oder Leistung von Websites oder Diensten Dritter.

Mit diesem Mobilgerät können Inhalte (z. B. Ruftöne) heruntergeladen, gespeichert und weitergegeben werden. Das Recht zur Verwendung solcher Inhalte kann beschränkt oder aufgrund von Rechten Dritter ausgeschlossen werden. Dies gilt unter anderem für Beschränkungen nach dem geltenden Urheberrecht. Die Verantwortung für solche Inhalte, die Sie mit dem mobilen Gerät herunterladen oder weiterleiten, liegt ausschließlich bei Ihnen und nicht bei Sony. Stellen Sie deshalb vor Verwendung dieser Inhalte sicher, dass für die angestrebte Verwendung eine ausreichende Lizenz oder anderweitige Berechtigung vorliegt. Sony übernimmt keinerlei Gewährleistung für Genauigkeit, Integrität und Qualität dieser oder anderer Inhalte Dritter. Unter keinen Umständen haftet Sony für die unberechtigte Nutzung dieser oder anderer Inhalte Dritter.

Weitere Informationen finden Sie unter www.sonymobile.com.

Dieses Produkt unterliegt verschiedenen Schutz- und Urheberrechten von Microsoft. Die Benutzung oder Verbreitung der betreffenden Technologien außerhalb des Produkts ist ohne eine Lizenz von Microsoft nicht gestattet.

Inhaltseigentümer nutzen die Technologie Windows Media Digital Rights Management (WMDRM), um ihr geistiges Eigentum und ihre Urheberrechte zu schützen. Dieses Gerät benutzt WMDRM-Software, um auf WMDRM-geschützte Inhalte zuzugreifen. Wenn die WMDRM-Software den Inhalt nicht schützen kann, können die Inhaltseigentümer Microsoft auffordern, die Softwarefunktion zum Abspielen bzw. Kopieren der betreffenden geschützten Inhalte mittels WMDRM zu deaktivieren. Diese Deaktivierung wirkt sich nicht auf ungeschützte Inhalte aus. Wenn Sie Lizenzen für geschützte Inhalte herunterladen, erklären Sie sich damit einverstanden, dass Microsoft mit den Lizenzen eine Deaktivierungsliste übermittelt. Inhaltseigentümer können ein WMDRM-Upgrade erzwingen, um den Zugriff auf ihre Inhalte zu ermöglichen. Wenn Sie das Upgrade ablehnen, können Sie nicht auf Inhalte zugreifen, die dieses Upgrade voraussetzen.

Dieses Produkt wird im Rahmen der MPEG-4 Visual License und der AVC Patent Portfolio License für den persönlichen und nichtkommerziellen Gebrauch durch Verbraucher lizenziert, um (i) Videodaten im Format MPEG-4 („MPEG-4-Video“) bzw. AVC („AVC-Video“) zu codieren und/oder (ii) MPEG-4- oder AVC-Videodaten zu decodieren, die von einem Verbraucher im Rahmen privater und nichtkommerzieller Aktivitäten und/oder von einem Videoanbieter codiert wurden, der MPEG LA lizenziert hat, um MPEG-4- und/oder AVC-Videos anbieten zu können. Für keinen anderen Gebrauch wird ausdrücklich oder implizit eine Lizenz gewährt. Weitere Informationen zum Gebrauch zu Werbezwecken, zum internen Gebrauch und zur gewerblichen Nutzung sowie zur Lizenzierung erhalten Sie ggf. von MPEG LA, L.L.C. Siehe www.mpegla.com. Die Audiodecodierungstechnologie MPEG Layer-3 ist von Fraunhofer IIS und Thomson lizenziert.

SONY MOBILE IST IN KEINER WEISE FÜR JEGLICHE FORM VON VERLUST, LÖSCHUNG UND/ODER ÜBERSCHREIBUNG VON PERSÖNLICHEN DATEN ODER DATEIEN VERANTWORTLICH, DIE AUF IHREM GERÄT GESPEICHERT SIND (DARUNTER KONTAKTE, MUSIKTITEL UND BILDER) UND DIE DURCH JEDWEDE AKTUALISIERUNG IHRES GERÄTS ENTSPRECHEND DER IN DIESER BEDIENUNGSANLEITUNG ODER DOKUMENTATION BESCHRIEBENEN METHODEN ENTSTEHT. DIE GESAMTHAFTUNG VON SONY MOBILE ODER SEINEN ZULIEFERERN FÜR JEGLICHE SCHÄDEN, VERLUSTE UND KLAGEANSPRÜCHE (OB DURCH VERTRAGSBRUCH ODER UNRECHTMÄSSIGE HANDLUNGEN, EINSCHLIESSLICH FAHRLÄSSIGKEIT ODER ANDERER UMSTÄNDE) GEGENÜBER IHNEN ÜBERSTEIGT IN KEINEM FALL DEN TATSÄCHLICH FÜR DAS GERÄT GEZAHLTEN PREIS.

© 2015 Sony Mobile Communications Inc.

Alle Rechte vorbehalten.